Edición de 30 páginas
AGENCIAS EN EL EXTERIOR:
NUEVA YORK: 165, BROADWAY
OFICINA PRINCIPAL: AGUSTINAS 1269

LA NACION

Precio único en todo el país:
VEINTE CENTAVOS
SUSCRICIONES:
Por un año: $ 50.00 - Por seis meses: $ 26.00
Por tres meses: $ 14 - Por un año exterior: $ 110

AÑO VI
Santiago de Chile, Domingo 22 de Octubre de 1922
Núm. 2,108

La contrafortuna del genio

Sería caprichoso decir que el talento es forzosamente camarada de la desgracia y de la pobreza; tampoco se puede afirmar que el genio es bastante poderoso para ahuyentar a la fatalidad. Hay grandes artistas ricos y felices, como hay genios del arte roídos por la más espantosa miseria. Esto parece que sólo tiene la oculta razón del destino de cada sér, sin que el talento influya para nada, ni siquiera atenue los rigores de la mala estrella.

Pedro Pablo Rubens vivió como un príncipe, en un palacio rodeado de jardines, con una numerosa servidumbre, con una espléndida caballeriza. Tenía siete casas en Amberes y varias fincas en el campo y el castillo de Steen, por el que pagó 53,000 florines. En sus viajes llevaba un séquito tan extraordinario, que el duque de Braganza, que le había invitado a sus posesiones de Villaviciosa, se asustó al ver la gente que con el huésped venía, y temiendo los gastos de tal hospitalidad, le envió un emisario para detenerle en su camino y ofrecerle un regalo de 100 pistolas. Pero el pintor, en un gesto magnífico, rehusó el dinero, respondiendo "que él no se había propuesto pintar, sino distraerse unos días en Villaviciosa y que llevaba en su escarcela un millón de pistolas para gastar".

En contraste con esta vida suntuosa, encontramos a Millet trabajando, en su taller de Barbizón, un cuadro que mucho tiempo después fué vendido en 500 [illegible]enta y tres mil francos. De momento, el pintor no sabe de dónde sacar dinero para comer aquel día. Durante quince años sufre el acoso encarnizado de la pobreza. Las deudas le roen, la justicia le persigue; no sabe nunca cómo podrá mantener a sus hijos; no ha podido reunir la cantidad necesaria para ir a ver a su madre moribunda, lejos de la capital. Un día salió para procurar colocar unos dibujos en un periódico y cobrar 30 francos. Volvió con los bolsillos vacíos. Sus hijos le aguardaban en la puerta, porque les había prometido unos juguetes...

Millet no era una excepción. El gran maestro primitivo alemán Estéfano Lochner, cuyos cuadros se disputan hoy a peso de oro todos los museos del mundo, murió como un mendigo en el hospital de Colonia. El Perugino tenía épocas de pobreza extrema y trabajaba hasta por la noche, sobre un cofre de pino que después le servía de lecho. Rembrandt murió en una casa de beneficencia de Amsterdam. Cuip se murió de miseria entre sus obras maestras, que después, la de menos valía fué vendida en 41,000 francos. Ruysdael, el paisajista, cuyos cuadros valen miles de duros, murió abandonado y sólo en un hospital. Corregio sucumbió de dolor por no poder atender a las necesidades cotidianas de su familia.

Enriqueciendo el martirologio de los pintores, hay muchos desgraciados que perecieron oscuramente. Lucas de Kock, no pudiendo vivir de la pintura, aprendió el oficio de cocinero. Claudio Audran, el maestro de Watteau, era simultáneamente portero de un prócer. Juan de Holanda enviaba a su esposa a vender sus tablas de feria en feria. Y Jacobo Ruysdael hacía compatible su arte en el oficio de calcetero.

Algunos años después de la muerte de Rembradt, su "Autoretrato" se vendió en Amsterdam en 12 francos. "La Natividad", que se conserva en el palacio de Buckingham, fué vendido en 305 francos. "Un retrato de hombre", de la Colección Carstánien, de Berlín, fué cedido "en un franco cincuenta céntimos, con marco y todo". Guido cedía cada obra suya a un sastre, para "réclame" de su tienda, por seis escudos, y todavía le quedaba agradecido. Guardi hacía un dibujo todas las mañanas por las dos pesetas de su almuerzo. Carrache cedió su "Resurrección, del Louvre", por varios celemines de grano y una arroba de vino. Watteau ganaba tres libras semanales, trabajando de sol a sol en la tienda de un vendedor de cuadros, y le daba a su peluquero dos cuadros pequeños como precio de una peluca. Ingres hacía en Roma retratos a lapiz por ocho escudos. El Corregio recibió por el gigantesco trabajo de la cúpula de Parma un puñado de plata, y cedió su cuadro "Jesús en el Huerto", como pago de una deuda de cuatro escudos. ¡Y aún así se daba por muy contento cuando le pagaban! Un día, después de múltiples instancias, consiguió cobrar [illegible] escudos que le debían. Pero los deudores le entregaron la cantidad toda en moneda de cobre. Fué preciso llevarlo a su país sobre la espalda, donde su familia perecía en la mayor pobreza. Tuvo que caminar a pie bajo el sol de estío, carretera adelante. Al llegar, rendido de fatiga y de sed, bebió un vaso de agua fría y murió a las pocas horas.

Estos datos anecdóticos, cogidos aquí y allá, tienen una desgarradora amargura. Para mayor ironía del destino, sus obras han enriquecido después a muchos señores comerciantes, y la gloria inmortaliza los nombres de estos insignes malventurados. Es la sarcástica contrafortuna del talento, que por razones misteriosas del destino se repite a lo largo de los siglos, aumentando con hombres nuevos el martirologio del Arte.

EMILIO CARRERE

El dedo cortado

El primero de Enero de 180... celebrábase una gran fiesta de madame de G...., hermosa viuda de 40 años y poseedora de una inmensa fortuna.

Después de almorzar, todos los convidados bajaron al jardín y yo me quedé en el salón con el objeto de acompañar un rato a la dueña de la casa, que aún tenía que dar algunas disposiciones para obsequiar a sus huéspedes.

En aquel momento se paseaba por delante de las ventanas del salón el conde de W..., valeroso militar que había perdido un brazo en una acción de guerra, y figuraba, desde hacía algún tiempo, en la escala de reserva.

—Ese hombre — me dijo madame de G... — hizo por una mujer lo que ninguno de los jóvenes del día es capaz de concebir siquiera.

Le rogué que me contase la historia a que sus palabras se referían, y después de un momento de silencio, añadió:

—Hace veinte años, la casa de M. Leurtal era citada por el brillo de sus reuniones, que por regla general se celebraban en una hermosa finca situada en las inmediaciones de Auteuil...

Entre los invitados figuraba siempre el conde W..., que en aquella época se había conquistado ya una excelente reputación militar.

No le explicaré a usted todos los detalles de la pasión que el conde experimentaba por madame de Leurtal, ni le diré nada de las vicisitudes de su amor. La cuestión es llegar al suceso de que le he hablado a usted.

Una madrugada abrióse silenciosamente una ventana del castillo y más silenciosamente aún bajó por ella un hombre. Una mujer le seguía desde lo alto con la mirada.

El conde E..., porque de él es de quien se trata, se internó entre los árboles del jardín. Amelia no abandonó la ventana.

Madame de G... se detuvo un momento, y a los pocos instantes se repuso:

—Madame de Leurtal se llamaba Amelia.

No hice observación alguna a madame de G... que también tenía el mismo nombre.

Amelia no abandonó la ventana hasta que hubo transcurrido el tiempo necesario para que el conde hubiese podido llegar a las verjas del parque.

Un ruido extraño llamó de pronto su atención. Escuchó largo tiempo; pero no volvió a oir nada, y el completo silencio de la noche calmó en seguida su inquietud.

Al día siguiente por la mañana bajó madame Leurtal al comedor para hacer con su marido los honores de la casa a sus invitados.

La conversación giró principalmente sobre la fiesta que aquella noche iba a dar la castellana.

A los pocos momentos se presentó Antonio, el jardinero de la casa, el cual exclamó con agitada voz:

—¡Miren ustedes lo que he encontrado en el jardín! ¡Esta noche hemos tenido ladrones!

Amelia palideció al oir estas palabras.

El jardinero arrojó sobre la mesa dos dedos horriblemente mutilados. Todo el mundo retrocedió de espanto.

—Sí, señores, prosiguló Antonio. Uno de los malhechores se mordió los dedos con la verja del parque al cerrarla y tuvo el valor de cortárselos con un cuchillo.

—La piel de esos dedos, dijo M. de Leurtal, es muy blanca y esas uñas están demadiado bien cuidadas para ser de un bandido.

El corazón de Amelia palpitaba con extraordinaria violencia; pero la indignación de los demás sirvió de velo a su vergüenza.

M. de Leurtal preguntó a Antonio si las huellas de sangre podían arrojar alguna luz sobre el asunto.

—¡Imposible! —contestó el jardinero.— Desaparecen al pie mismo de la verja.

—¿Y no has descubierto nada más?

—Sí, señor, un pedazo de papel con que el ladrón limpió el cuchillo con que se había mutilado.

M. de Leurtal se apoderó del papel ensangrentado que le presentó Antonio y lo examinó con escrupulosa atención.

—No se trata de un cuchillo cualquiera, si no de un puñal, según los pliegues del papel!

—¡Un puñal! — exclamó el jardinero.

M. de Leurtal impuso silencio a su interruptor y lo hizo salir de la estancia.

Uno de los invitados cogió el papel y a los pocos momentos, dijo:

—Aquí hay algo escrito bajo la sangre.

—¡A ver, a ver! — rugió M. Leurtal con agitado acento.

Entregáronle el papel, en el que leyó con gran lentitud estas palabras:

"Los señores de Leurtal tienen el honor de invitar..." El papel estaba roto y no era posible proseguir la lectura.

M. de Leurtal entregó el papel y dijo con voz de trueno a su esposa:

—¡Veremos cuál de nuestros invitados deja de venir a la fiesta de esta noche!

No hay palabra con qué describir las angustias de madame de Leurtal durante todo el día.

Por la noche se presentó en el salón, tranquila al parecer, y sintiéndose más fuerte a medida que se acercaba el momento del peligro.

Iban llegando los invitados; pero el conde de W... no parecía. Por fortuna todavía faltaban cuatro o cinco invitados más.

Por tanto, M. de Leurtal no había podido concretar sus sospechas.

Al fin se presentaron todos los rezagados y entre ellos el conde W.

¡No ha sido él! — pensaron a un mismo tiempo M. y madame de Leurtal.

Desde aquel instante todo cambió para Amelia, al menos por el momento.

El conde dió la mano derecha a sus conocidos y, al presentarse ante madame de Leurtal, dió a ésta la izquierda que llevaba enguantada. Se oyó un grito penosamente sofocado.

—¡Ay! — exclamé yo interrumpiendo a madame de G. Fué el conde.

—No—repuso madame de G... con una energía que no le había notado jamás. El conde no se inmutó siquiera. Fué la desdichada Amelia, que estuvo a punto de perder el sentido al notar que bajo la presión de su mano cedía el extremo de la mano mutilada de M. de W... La parte del guante, correspondiente a los dedos, estaba rellena de algodón.

Al día siguiente cayó enferma madame Leurtal. Restablecida, al cabo de una semana, el conde partió para la guerra, llevándose consigo su secreto...

—¿Y lo ha guardado siempre?, pregunté a madame de G...

—Sí, señor. Al poco tiempo supimos que en un encuentro se había expuesto tan temerariamente, que tuvo que sufrir una terrible operación. Cuando regresó tenía un brazo de menos.

—¡Ah! — exclamó madame de Leurtal al verle, ¿qué ha hecho usted?

—Era lo más prudente — dijo con extraordinaria sencillez el conde.

Madame de G... guardó silencio, y yo no me atreví a decirla cuánto la compadecía por haber sufrido tanto.

FREDERIC SOULIE.

Una necesidad moderna

En 1560 un dignatario de la Iglesia exhortaba a los eclesiásticos de Francia e Italia a que se opusieran a la moda poco varonil de andar en carruaje. La historia no dice si logró o no contrarrestar aquella "moda poco varonil", pero parece que su declamación contra los carruajes equivalía a predicar en desierto, pues el plblico no tardó en darse cuenta de a lgran utilidad de tales medios de locomoción, que no podían menos de contribuír el progreso y prosperidad generales.

En Inglaterra también el advenimiento de los carruajes provocó análogas hostilidades por parte del público. Un caballero un tanto iracundo y nada amigo del progreso se adelantó a dirigir una petición al gobierno a fin que prohibiese el empleo de tales vehículos. "No pueden resultar ventajosos — decía— para la salud ni para la hacienda del hombre, pues ¿qué ventaja puede reportar a uno el levantarse una hora antes del tiempo, meterse en un carruaje y andar de un lugar a otro hasta entreda la noche?".

Quizá no fuera tan absurdo ese punto de vista hace siglos. Cuando las gentes vivían en grupos independientes, cuando cada grupo se bastaba así mismo y cuando cada familia cultivaba sus propios medios de subsistencia, conreccionaba su propia ropa tosca y construía su propia choza, no se sentía la necesidad de hacer más o menos intercomunales.

Per ollegó un día en que con el aumento del comercio surgió la necesidad de hacer viajes más o menos largos. Y entonces fué cuando vino a ser considerado como euxiliar valioso del comercio en todos los países amigos del progreso. Efectivamente, tan alto concepto merecía al público el carruaje tirado por caballerías que se oponía enérgicamente a la introducción del coche automóvil. El vehículo de vapor que corría los caminos a fines del siglo XVIII fué condenado como amenaza pública y la locomotora, como un gran absurdo. Pero finalmente el carruaje y el caballo tuvieron que ceder en vista de que el incremento cada vez mayor del comercio exigía medios de transporte más rápidos.

Melancolía

Llora en mi corazón — como llueve en la ciudad—¿qué languidez es ésta—que penetra en mi corazón?

¡Oh, dulce rumor de la lluvia, —en la tierra y en los tejados!— para un corazón que se hastía— ¡Oh, la canción de la lluvia!

Llora sin razón—en este corazón que se descorazona.— ¿Cómo? ¿ninguna traición? — Este duelo es sin razón.

En verdad la peor pena — es no saber por qué — sin amor y sin odio—mi corazón tiene tanta pena.

Tenemos—ya lo veis—que perdonaros—así seremos muy dichosos—y si nuestra vida tiene momentos contrarios — seremos al menos dos para llorar.

Que mezclemos, siendo almas hermanas — en nuestros confusos deseos, la pueril dulzura—del lejano caminar de las mujeres y los hombres—en el fresco olvido de lo que nos destierra.

Seamos dos niñas, dos jovencitas—sorprendidas de nada y por todo asombradas—que se van a palidecer bajo los castos álamos— sin siquiera saber que son perdonadas.

PAUL VERLAINE.

Discos VICTOR
Le invitamos a oir la nueva gran remesa que acabamos de recibir.
Es una partida de discos interesantes para su repertorio.
Visítenos sin compromiso.
CURPH Y y Cía
Santiago, Estado 67.—Valparaíso, Esmeralda 99.

"Específico Boliviano Benguria"
Unico reconstituyente del cabello que devuelve a las Canas en corto tiempo el color natural; ataca la Caspa, evita la caída; cura la Calvicie, haciendo salir nuevo y abundante pelo al poco tiempo de usarlo.
Es una preparación vegetal limpia e inofensiva; y como regenerador del cabello es insuperable.
Ventas únicamente en MONEDA No. 875 (altos)
Dr. RAFAEL BENGURIA B. — CASILLA 2426. — SANTIAGO
Atiendo pedidos de provincias

Brillantes, Perlas, Oro, Platino
Joyas en general, compro al mejor precio de plaza, Fábrica de Alhajas Standard.
MONEDA 937

AUTO
SPEESDTER - CHANDLER
Vendo de ocasión. De 10 a 12.
CASTRO 47
22-O

PARA EL CALZADO
Pasta Keller

Venta en privado
De quesos, mantequilla fresca, papas y carbón en la
Feria Ureta y Cía.
Mañana Lunes durante todo el día.
DELICIAS 3410

CORTADOR
SASTRE
COMPETENTE
Se necesita
San Diego 298
O-22

BANCO HOLANDES DE LA AMERICA DEL SUD
CALLE AGUSTINAS 1031 - 1033
ABONA LOS SIGUIENTES INTERESES:
Cuentas en moneda corriente:
A la vista, el 1%.
Con 30 días de aviso, el 3%.
Con 30 días de aviso, después de 3 meses, el 5%.
Con 30 días de aviso, después de 4 meses y demás plazos, según convenio.
Cuentas en liras italianas y pesetas:
Con 30 días de aviso, el 4 o|o.
Con 30 días de aviso, después de 3 meses, el 4 1|2%.
CASA MATRIZ EN AMSTERDAM.
SUCURSALES EN HAMBURGO, BUENOS AIRES, RIO DE JANEIRO, SANTOS, SAO PAULO, VALPARAISO.—CORRESPONSALES EN TODAS PARTES DEL MUNDO.

Propuestas Gratis
a quien las solicite por instalaciones de calefacción, alcantarillado, agua, gas, electricidad.
Casa Santiago Webb & Co.
ESTADO 156 - 170
Casilla 1767 — Teléfono Inglés 3176 - 3177

Señorita
que escriba rápido y con buena ortografía en máquina Underwood, necesitamos.
Exigimos voluntad para trabajar.
CASILLA 2107

MOTOR
GARRET DE 14 H. P.
casi nuevo, de ocasión, garantido, vendo.
Tratar: NAZARIO CHACON. — Casilla 3211
22-O.

Con grandes facilidades en el pago
MUEBLES
SAN ANTONIO 62
Entrega inmediata

EL ASOMBRO DE SANTIAGO VEASE PAGINA 11

LA MIRADA DEL DUEÑO
no puede vigilar lo que está fuera de su alcance........
M-8
BOB

y no es conveniente repartir el cuidado de una mercadería sobre varias personas, puesto que en la mayor parte de los casos será difícil, sino imposible hacer efectiva la responsabilidad de cualquiera de ellas. Cada cual tratará de hacer recaer las responsabilidades sobre el que le siguió en la custodia.

EXPRESO AA 1901

El Expreso Anglo-Americano

moviliza de domicilio a domicilio y cuenta para eso con personal idóneo, material de movilización propio. Bodegas y Desvío propio (Desvío Layseca) en Santiago.

SANTIAGO
Bodegas del Desvío Layseca
Yungay esq. Matucana
Teléfono Inglés Suc. Yungay
N.o 11 — Casilla 3994

VALPARAISO
COCHRANE 143
Casilla 622
Teléfono Inglés 241

DEFUNCION

Ha dejado de existir nuestra querida madre, doña

María de los Santos Villaseca de Quinteros

Rogamos a nuestras relaciones se sirvan acompañar sus restos al Cementerio General, hoy a las 11 1|2 A. M. El cortejo partirá de la Avenida Beauchef 1051. SUS HIJOS.

DEFUNCION

Ha fallecido el Dr. don

Otto Philippi Westermeyer

Sus restos serán sepultados hoy privadamnte en el Cementerio General.

LA FAMILIA.

DEFUNCION

Ayer dejó de existir mi hijito

RENE ALBERTO

Alej. Rodríguez Gamboa.

DEFUNCION

Hoy fué sepultado en privado nuestro querido hijo, nieto, sobrino y primo.

LUIS BOTTA LOYOLA

LA FAMILIA.

DEFUNCION

Ha fallecido la señora

QUITERIA MATURANA ESPEJO

Sus funerales se efectuaron ayer, privadamente.

Una amiga.

IN MEMORIAM

El Lunes 23, 5.o aniversario de la muerte de la señora **ELVIRA RIESCO DE BERNALES** se dirán misas por el descanso de su alma en la Iglesia de los Sacramentinos a las 6, 7, 8 y 10, en los Capuchinos, a las 6, 7, 8 y 9; en la Gratitud Nacional, a las 6, 7, 8 y 9; y en el oratorio de su casa, Catedral 2116, a las 8 1|2.

EMPRESA

Forlivesi

DE POMPAS FUNEBRES

UNICA EN ESTE RAMO EN TODA SUD-AMERICA

Servicios Económicos

Calle Compañía 1037 - 1041

(Edificio del Palacio Arzobispal)

Suc. Juan Forlivesi

TELEFONO INGLES 377

NOTA. — Abierto de día y noche, todo el año.

PATENTES DE INVENCION

Al Ministerio de Industria y Obras Públicas se han presentado los siguientes inventores, pidiendo que se les conceda patente de privilegio por los inventos que se indican:

El señor **JOHN PRESSLY SCOTT**, del Canadá, para "Un nuevo procedimiento de fabricación de hidrógeno y oxígeno".

—El señor **JOHN PRESSLY SCOTT**, del Canadá, para "Mejoras en la fabricación de electrodos usados en la preparación del oxígeno y del hidrógeno", y para "Mejoras en pilas electrolíticas".

Se da este aviso en cumplimiento de las disposiciones reglamentarias correspondientes, y a los efectos de las oposiciones o reclamos que pudieran presentarse.

El Jefe de la Oficina de Patentes de Invención.

CEDAZOS

DE CRIN

Aviso al comercio que he rebajado el precio de los cedazos de crin de $ 72 la docena a $ 36 la docena, de 26, 29, 32 y 34 centímetros de diámetro.

Se necesitan casas comerciales que quieran ser agentes para la venta de los productos de la

Fábrica de Plumeros y Cedazos

Calle Agustinas 1778, Santiago

Se despachan pedidos de provincias. 23-O

APERTURA DE LA TEMPORADA DE VERANO

La quinta Las Higueras

Lo Ovalle, paradero 17, el mejor temperamento y el sitio más próximo a la ciudad, para pasar un agradable día de verano. Aviso a mi distinguida clientela que desde esta fecha queda abierta la temporada de veraneo en nuestro acreditado establecimiento. Los días Domingos y festivos ricas empanadas de horno. Orquesta permanente.

NOTA. — Carros a la puerta. Bajarse en el paradero 17, carro de San Bernardo.

BODEGA

CON DESVIOS

Arriéndase,

Avenida Las Quintas 150

22-O

CONCURSO

Llámase a concurso para proveer el puesto de jefe del Taller de Electricidad de la Maestranza del Ejército, con un sueldo anual de $ 7,200 y expectativas de casa.

El concurso tendrá lugar el día 3 de Noviembre y la hora se indicará en las bases que los interesados podrán retirar de la Ayudantía de la Inspección, diariamente, de 9 a 11 A. M.

Av. PEDRO MONTT 1606

Necesito con urgencia

COMPRAR

Propiedad de renta en situación comercial, desde

$ 400,000 a $ 500,000

PEDRO L. RIVEROS
Agustinas 1252.—Teléfono 3620.— Casilla 1505

Fabricación de Cajones

Y JABAS EN TODAS MEDIDAS

Hay existencia de cajones vineros y azucareros.

La República

BARRACA Y FABRICA
Domeyko 2354, entre Avenida España y República. — Teléfono 182, Parque, Casilla 3081

O 22

Baños americanos. .	$ 100.00
Baños corrientes . .	$ 50.00
Baños guagua. . .	$ 10.50
Baños asiento. . . .	$ 30.00
Baños de piés. . . .	$ 18.00
Baños Tubos. . . .	$ 28.00
Baños Lluvias. . . .	$ 4.00
Califonts leña. . .	$ 70.00
Calentador carbón. .	$ 30.00
Calentador a gas. .	$ 120.00
Calentadores acetileno.	$ 170.00
Lavaplatos desde. .	$ 20.00
Excusados completos	$ 110.00
Tazas W. C. . . .	$ 45.00
Generadores de acetileno, de 5 a 100 luces, desde. . .	$ 25.00
Lámparas carburo. .	$ 4.50
Jardineras cementerio.	$ 3.50
Basureros reforzados.	$ 8.50
Regaderas desde. .	$ 3.50
Refrigeradores. . .	$ 75.00
Mesas cocina. . . .	$ 25.00
Fondos racioneros.	$ 14.60

Artículos menaje, en general ofrecen a precios bajos, los fabricantes. Despachamos pedidos a provincias.

Fortuño & Patri

BANDERA 618.—SANTIAGO

EN ÑUÑOA

Necesito arrendar casa chica, cómoda y con arboleda o departamento completamente independiente para matrimonio y dos niñas.

Datos completos a

CASILLA 3959 22-O

Remate de Prendas de Plazo Vencido

Las armas prohibidas principiarán a rematarse desde el 28 del pte.

El Lunes 23 de Octubre, a las 9 A. M., el martillero señor Lois, rematará en la **Casa de Préstamos "LA SANTA ROSA", Av. Delicias N.o 3061**, las prendas no rescatadas y comprendidas entre los números 30,145 a 32,257.

El Lunes 23 de Octubre, a las 10½ A. M., el martillero señor Wittig, rematará en la **Casa de Préstamos "LA VALPARAISO", calle Maestranza N.o 392**, las prendas no rescatadas y comprendidas entre los números 22,721 a 23,633 y 73,063 a 73,701.

El Lunes 23 de Octubre, a las 2 P. M., el martillero señor Goicoolea, rematará en la **Casa de Préstamos "EL POPULAR", calle San Pablo N.o 3198**, las prendas no rescatadas y comprendidas entre los números 86,005 a 87,004 y 97,568 a 99,330.

El Lunes 23 de Octubre, a las 4 P. M., el martillero señor Araya, rematará en la **Casa de Préstamos "LA SANTA LUCIA", Av. Delicias N.o 307**, las prendas no rescatadas y comprendidas entre los números 57,181 a 58,091.

Hay: Gran surtido en retazos de géneros y cortes de casimir, manteles, servilletas, carpetas, hojas de cortinas de felpa y punto, muebles de comedor y dormitorio, mate y bombilla de plata, máquinas de escribir y de coser, catres de bronce y de fierro, pañuelos de rebozo, pieles, juego de té y lavatorio de plaqué, dos jarrones de loza, gran surtido en alhajas con brillantes, diamantes y piedras, bules con mármol y muchas otras especies.

Las prendas estarán a la vista desde dos horas antes del remate. PAGO AL CONTADO.

EL INSPECTOR.

"EL TATTERSALL"

En la próxima FERIA, que se efectuará el

LUNES 23 DE OCTUBRE

Entre otros lotes de ganado gordo, se rematarán:

54 NOVILLOS GORDOS, tipo embarque, llegados de ROSARIO.
18 NOVILLOS GORDOS, llegados de LOS ANDES.
50 NOVILLOS llegados de RENAICO.
30 NOVILLOS GORDOS, procedentes de BULNES.
70 VACAS ESPECIALES, llegadas de LOS ANDES.
36 VACAS SOBRESALIENTES, llegadas de LOS ANDES.
18 BUEYES GORDOS, llegados de TALCA.
17 BUEYES GORDOS, llegados de TENO.
38 MACHOS Y HEMBRAS, de 1 1|2 año.

EL GERENTE

PICO
CALZADO PARA NIÑOS
SIN FIERRO NI ALAMBRES FLEXIBLES.
ES EL MEJOR
PICO

FERIA

Pedro Donoso y Cía.

AVISO IMPORTANTE

Desde el próximo
MIERCOLES 25
se recibirá
CABALLARES y MULARES

Comisión para Caballares y Mulares . . 2o/o
" de defensa Caballares y Mulares 1o/o

PEDRO DONOSO y Cía.
HUERFANOS 1225-Casilla 521-Tel. Ing. 3451
Teléf. Inglés de la Feria 339, estación

Mueblería y Peletería Vienesa

Faltan pocos números para completar el 13.o contrato de muebles y pieles. El primer sorteo se llevará a efecto el 27 del presente mes.

El 20 del presente y ante el Notario público, señor Mariano Melo Egaña, se efectuó el sorteo de contrato de muebles y pieles.

En el contrato 12.o, sorteo 32, favorecido el N.o 62 de la señora Berta Véliz de Villar, Avenida Lynch 402, Los Guindos.

Se reciben inscripciones de provincias, solicitar prospectos.

También se venden muebles y pianos alemanes con grandes facilidades de pago.

E. ZIMEND, AHUMADA 5. FABRICA, SAN DIEGO 482, frente a la Plaza Almagro

---

AVISOS DE REMATES

REMATARE

Con baja de Mínimum

El Jueves 26, a las 3 de la tarde, en mi oficina y ante el notario don Fernando Errázuriz. la extensa y buena casa-habitación de un piso en

ROSAS N.o 1432

MINIMUM $ 95.000

Condiciones de pago y tarjetas para visitar la propiedad en mi oficina:

NICASIO GREEK CROSS
HUERFANOS 1283

26-O.

REMATE

El Jueves 16 de Noviembre, a las 3 P. M., en la Notaría de don Pedro N. Cruz, se rematará por liquidación de la sociedad Correa y Ferrera, la

HIJUELA MANANTIALES

de la antigua Hacienda de Cumpeo, ubicada en la comuna de Río Claro, departamento de Talca.

La propiedad mide, sgún plano levantado por don Alberto González Errázuriz, 3,800 hectáreas, de las cuales se riegan 380 y 330 de riego eventual; estas últimas y 1,070 hectáreas quedan bajo agua del Canal del Maule, próximo a terminarse, para lo cual la propiedad tiene suscritos cincuenta regadores; hay además quinientas veinte hectáreas de rulos planos adecuados para siembras y ovejerías, y mil quinientas hectáreas de cerros pastosos especiales para invernadas y abundantes en maderas, dominando el quillay.

Minimum: $ 700,000

que se pagarán reconociendo una deuda del 7 por ciento a favor de la Caja de Crédito Hipotecario, reducida a $ 198,437.50, y el saldo con la tercera parte al contado, tercera parte a seis meses y tercera parte a un año plazo con el 8 por ciento de interés.

La propiedad tiene buenas casas de habitación y de inquilinos, galpón para lechería, dos silos **BROOKS** y se vende ad corpus para ser entregada el 30 de Abril próximo.

Mayores informaciones, en la Notaría del señor Cruz, Bandera 361.

Para visitar la propiedad, dirigirse al señor Vicente Labbé, Camarico, Teléfono Cumpeo.

RIVAS Y CALV

REMATE DEL MENAJE DE CA

DEL SEÑOR JULIO ESPINOLA I.

1248 - AVENIDA DELICIAS - 124

EL LUNES 23 A LAS 2 P.

(Por cambio de residencia)

—— HAY: ——

SALON.— Rico amoblado dorado importado, tallado e compuesto de un sofá, 2 sillones, un Berger y 4 sillas, con música de Verdi, Mascagni, Puccini, Berlioz, Beethov linda lámpara de bronce cincelado de 10 luces, espejos co **cuadros** al óleo por **R. Benda, Harway, Dorcelle**, etc., mesa de centro, pedestales, visillos, floreros, etc.

ESCRITORIO.— Juego de muebles estilo Maple cuero compuestos de un sofá y 2 sillones, escritorio de de fondos, archivador de 2 cuerpos, lámpara eléctrica, una pieza, cortinas de 2 hojas, estante para libros, reloj mesa, brasero y tachos de cobre, cuadros, sillón giratorio de plaqué en estuche, etc.

COMEDOR.—Lindo amoblado tallado estilo antiguo to de aparador, trinche y vitrina, mesa de extensión y asiento tapizados, lámpara colonial de 4 luces, rico juego estilo inglés forrados en cuero con un sofá, 2 sillones de balanza, alfombra de una pieza, reloj con campana We servicio de porcelana, cuchillería y cristalería, servicio paneras, alcuzas, fruteras y bandejas de plaqué, cocina **platos**, manteles, platos de cristal, etc., etc.

DORMITORIO I.— Rico amoblado Luis XVI de caoba quetería compuesto de ropero de 3 cuerpos, chiffonier con rio, mesa de toilette y 2 veladores cubiertas de cristal, de muebles de asiento con un List de Repos y 2 sillones con cojines, catres de bronce con sommier, alfombra de lámpara eléctrica, pantalla de seda, mesa de centro, servicio **rio de plaqué, 7 piezas**, jardineras de bronce, etc.

DORMITORIO II.—Lindo amoblado Luis XVI pintado gris, compuesto de ropero de un cuerpo, peinador y 2 vela tres de bronce, lámpara eléctrica de plato, alfombras de muebles de asiento, etc.

DORMITORIO COLONIAL.— Amoblado estilo antiguo puesto de ropero de un cuerpo, peinador, marquesas y sillones tapiz seda, alfombra de una pieza, lámpara estilo guo, etc.

OTROS DORMITORIOS.—Juego de muebles diversos compuestos de roperos, peinadores y veladores, catres fombras, catres para niño, alfombras, etc.

BAÑO, COCINA Y VARIOS.— Tina de baño fierro llfont Ewarst, gran guardarropa, **muebles** de hall estilo lindas credanse talladas, lámparas eléctricas y plafonier, de escala, **varillas de bronce**, cortinas de galería, gobelinos, a gas y varios útiles de casa.

A la vista Hoy Domingo, de 2 a 6 P. M. y mañana **9.30 adelante.**

SE ARRIENDA LA CASA.

Carlos Rivas Vicuña
Martillero de Hacienda

Arturo Calvo Mac

REMATE

Por acuerdo de los interesados en la partición de bienes Octavia Molina de Silva y de don Octavio Silva Molina, en Santiago, el 9 de Noviembre próximo, ante el juez árbi Alejandro Valdés Riesco, en su estudio: Moneda N.o 665, a

LA CHACRA VENECIA.—Esta propiedad situada a poca de la ciudad de Talca ha sido tasada por el ingeniero don Cruz Guzmán, en $ 91,431.45 y saldrá a remate por el mín **$ 55,000** que se pagarán con $ 43,000 al contado y el resto plazo.

Las bases y antecedentes pueden consultarse en la ofici tuario don Manuel Gaete Fagalde, en el estudio del juez árbitr 6 P. M., y en Talca en la oficina del Notario don Mamerto

Las personas que deseen visitar esta propiedad deben juez partidor.

REMAT

Por acuerdo de los herederos de don Gabriel Letelier doña Ester Elgart de Letelier, saldrán a remate el 8 de bre próximo, a las cuatro de la tarde, en el estudio de do do Opazo L., Moneda 920, las siguientes propiedades:

La casa de la calle **EJERCITO LIBERTADOR N.o 58** pa una extensión de 1,705 metros cuadrados por el mínim

$ 300,000.00

que se pagarán la mitad al contado y el resto a seis me conociéndose una deuda primitiva de $ 140,000 a favor de Hipotecaria por el valor a que esté reducida el día del y la

Chacra "LO VIDELA

ubicada en Santiago, a cuatro cuadras de la línea urbana grete, con 7 regadores del Canal de Maipo y 115.28 hectáreas mínimun de

$ 550,000.00

que se pagarán una tercera parte al contado y las dos res seis y un año plazo, reconociéndose una deuda primitiva mil pesos a favor de la Caja Hipotecaria.

REMATE DE FUND

Por acuerdo de los herederos de doña Octavia Mol Silva y de don Octavio Silva Molina, se rematará el Noviembre próximo, a las cuatro de la tarde, en el de Juez Partidor don Alejandro Valdés Riesco, calle de da 665, el fundo

MONTE BAEZA

situado al Oriente de la ciudad de Talca e inmediato a tima calle de la población.

Este fundo que tiene una [illegible] extensión de 550 hectár fracción ha sido tasado por el ingeniero don Santiago Cr $ 1.182,294.

Saldrá a remate por el

MINIMUM DE $ 825,000

Reconoce una deuda de $ 370,000 a la Caja de C. cario. El precio se pagará reconociendo y haciendo suya bastador dicha deuda; con $ 250,000 al contado y el res mitades a seis meses y un año.

El fundo será entregado al comprador el 31 de Mar próximo año.

Para visitar el fundo, dirigirse en Santiago al Juez dor y en Talca a don Osvaldo Rodríguez Gana, fundo Baeza o a su Administrador.

Bases y antecedentes en el estudio de don Alejandro dés Riesco, de 3 a 6½ P. M.; en la oficina de don Greek Cross, Huérfanos 1283; en la Notaría de don Gaete Fagalde y en Talca, en la Notaría de don Mamerto pina.

REMATE

Ante el árbitro don Ricardo Reyes Solar y en su est Agustinas 2118, se rematará el 24 de Octubre, a las 3½ el fundo

EL LLANO

perteneciente a la sucesión de don Vicente Reyes y de doña Solar de Reyes. ubicado en la comuna de Maipú de ese dep mento, al lado de la estación del mismo nombre, a diez mi de Santiago.

Son 96 cuadras, más o menos, planas y alfalfadas.

MINIMUM: 360,000 PESOS

Hay una deuda hipotecaria de 150,000 pesos. El res precio se pagará parte al contado y parte a un año pla forme a las bases.

Bases en la Notaría de don Abraham del Río.

En el mismo acto del remate se admitirán propuestas ra el arrendamiento del fundo, si no hubiera interesado comprarlo, en la forma indicada en las bases.

La familia más extraordinaria de los Estados Unidos

Los Mc. Cormick, cuyo lema podría ser el de que de ellos "nada puede predecirse". — Una serie de noticias sensacionales a que ha dado origen la familia. — Lo inesperado es lo único lógico entre los Mc. Cormick

a familia más extraordinaria los Estados Unidos! Esta es la ilia McCormick, la de Harold McCormick, el multimillonario de las Trilladoras, figura prominte en los círculos sociales y ticos de Chicago, quien retemente viene figurando como uarto esposo de la bella Ganna Walska; Edith Rockefeller McCormick, su primera esposa, quien ntemente obtuvo el divorcio y hija de John D. Rockefeller; riel McCormick, la hija mayor l matrimonio; Mathilde McCorick, hermana de la anterior y arold Fowler McCormick Jr., hijo de la casa de McCormick y el o de toda la familia que hasl presente no ha dado nada traordinario que decir a la prensa. Pero aun de este último han culado rumores sobre un suesto compromiso de matrimonio n Miss Anne Stillman, hija de es Stillman y de su esposa, vienen figurando en uno de los

abrigar dudas a este respecto no siendo remoto que la misma Mathilde ignore si al fin se decidirá a contraer las nupcias. Porque no debe olvidarse que pertenece a la familia McCormick, de cuyos miembros sólo puede esperarse lo inesperado.

Y si no, consideremos los antecedentes de esta comentada familia norteamericana, durante los últimos doce meses.

El 27 de Setiembre de 1921 la primera esposa de Harold McCormick, Edith Rockefeller McCormick, regresó a su país después de una ausencia de ocho años. Ningún miembro de su familia la acompañaba aunque su esposo llegó pocos días después en otro vapor. La dama negó inmediatamente y de una manera categórica que tuviera el propósito de entablar un juicio de divorcio, asegurando que nada se hallaba tan distante de su pensamiento. Habló en términos afectuosos de su marido y dijo que lo había visto dos semanas antes en Zurich.

Ella y Mr. McCormick, llegaron

trenes diferentes. Al día siguiente Harold McCormick, por conducto de su mayordomo hizo una de las declaraciones públicas más extrañas dictadas hasta el presente por siasmo indescriptible sobre sus términos textuales:

"Mr. Harold McCormick presenta a usted sus respetos y se permite anunciar que es perfectamente verídica la versión según la cual él y su esposa viven separados".

Todavía Mrs. McCormick negó los rumores de separación. Sin embargo, habló. Habló con entusiasmo indescriptibles sobre sus nuevas teorías psicológicas que había aprendido del propio Jung, el famoso psiquiatrista europeo.

Anunció que pensaba establecer en Chicago una escuela de "psicología sintética", que estaba dispuesta a consagrarle el resto de su vida y que ya en Zurich había tenido noventa discípulos.

"La psicología sintética, declaró, resolverá todos los problemas de la vida doméstica y de los negocios. Sirve para que desaparezcan todas las perplejidades y todas las preocupaciones de la existencia".

Posiblemente así es. Pero no fué la psicología sintética la que resolvió una perplejidad de los McCormick, sino algo mucho más tangible, o sean los tribunales de divorcio en Chicago.

Porque, después de todas sus negativas, una McCormick, como de costumbre, hizo lo inesperado. La dama en cuestión entabló un juicio de divorcio que obtuvo en su favor y en contra de Harold McCormick, a fines de Diciembre, fundándose en el abandono del marido. Para conseguir la sentencia se necesitó del transcurso de cincuenta y cinco minutos, sin que McCormick hubiera siquiera estado presente en la sala del tribunal. Tiénese entendido que las gigantescas fortunas de los antiguos cónyuges se dividieron entre ambos por mitad.

Luego, mientras que Chicago hablaba todavía de ese fracaso matrimonial, se publicó esta declaración hecha por uno de los abogados que intervinieron en el divorcio: "No existe la menor mala voluntad entre Mrs. McCormick y su esposo".

Mrs. McCormick misma explica su filosofía, menos de un mes después de su divorcio, a las atentas oyentes de un club femenino de Chicago.

"La mujer es una fuerza negativa, mientras que el hombre lo es positiva, dijo. Siendo pasiva, la mujer se encuentra en su papel más fuerte. No imponiéndose, logra ejercer su influencia sobre el varón que es positivo".

Pero ¿acaso Mrs. McCormick se ha mantenido meramente pasiva, como lo sugiere su teoría de la vida? ¡De ninguna manera!

La siguiente noticia sensacional sobre los McCormick se publicó en Febrero, al anunciar oficialmente Harold McCormick el compromiso de su hija más joven Mathilde, para contraer matrimonio con un suizo, profesor de equitación, Max Oser, a quien la joven había conocido durante su estancia en Zurich, en compañía de su madre.

Oser es dos años menor que su presunto suegro, quien tiene ya cincuenta, mientras que Mathilde sólo cuenta diecisiete años, teniendo dieciséis cuando se anunció el compromiso.

La madre no aprobó aquel enlace, ni tampoco se contentó con adoptar en esta ocasión una actitud pasiva. Desde luego apeló a los tribunales para que impidieran a Harold McCormick, como tutor de su hija, que contrajese ese extraño matrimonio. Entre otras cosas manifestó a los jueces que el dicho Max Oser carece de medios de vida seguros o regulares y que su principal deseo, al tratar de celebrar este matrimonio, es el de asegurarse grandes sumas de dinero y ganancias pecuniarias.

Mientras tanto, en Nueva York, Mathilde se hallaba en vísperas de embarcarse rumbo a Europa para ir a ver a su prometido, pero en lugar de hacerlo así, se apresuró a regresar a Chicago con el fin de defender la reputación de Oser.

La siguiente noticia sensacional consistió en que Mrs. McCormick había retirado su petición para impedir el matrimonio, sabiéndose al mismo tiempo que el padre, por su parte, había resuelto retirar temporalmente su consentimiento para aquella unión. Al parecer, el proyectado enlace había quedado deshecho, pero dos meses más tarde. Mathilde McCormick se embarcó para Europa y Max se hallaba en el muelle de Cherburgo para recibirla, según una versión. Según otra versión, no había estado presente al desembarcar su prometida. Max y Mathilde fueron vistos después juntos en Lucerna según un tercer cable, mientras que otra noticia publicada por la prensa norteamericana consistía en que la madrastra, Ganna Walska McCormick, había llevado a Mathilde a comprar su trousseau en París, poco antes de casarse con el padre de la joven.

Por lo que toca a Harold McCormick, hasta muy recientemente vino negando que abrigara el propósito de contraer matrimonio con la bella Ganna Walska, esposa o prometida de Alexander Smith Cochrane, el soltero más rico de Nueva York, e íntimo amigo de McCormick.

Es verdad que ya había obsequiado a la bella cantante una hermosa casa en París desde el mes de Mayo último y que la Walska había quedado libre de sus compromisos con Cochrane, y era verdad también que McCormick había abogado por su actual esposa con la Compañía de Opera de Chicago, sin lograr que debutara en "Zazá", debido a las objeciones formuladas por el director de la orquesta, por el tenor, y por las principales artistas que debían tomar parte en la representación.

Sin embargo, Harold McCormick, al embarcarse para Europa a fines de Julio, declaró que su viaje tenía por único objeto el de descansar. Ya en París, sostuvo que no tenía siquiera la intención de ver a Ganna Walska, al mismo tiempo que los corresponsales norteamericanos estaban seguros de que comía con ella todos los días y de que juntos daban largos paseos en automóvil. Todos los miembros de su familia en Chicago no esperaban el matrimonio, a juzgar por los impulsivos comentarios atribuidos a Muriel, su hija mayor. Sin embargo, ya se ha realizado, y el multimillonario y la cantante de ópera se hallan actualmente en plena luna de miel.

Viene luego Miss Muriel, "la pobrecita de mí", como ella misma se tituló un día, añadiendo que nadie llegaría a saber nunca lo que pensaba del matrimonio de su padre.

Todavía no se han hecho públicas ningunas complicaciones románticas en la vida de esta joven, y en la última entrevista que concedió a los periódicos, dijo que podía dársele por comprometida con el Príncipe de Gales o con el Príncipe de Mesopotamia, para no desmerecer ante la prensa en comparación con los demás miembros de su familia.

Sin embargo, en su propio caso, la sociedad de Chicago tuvo que irse familiarizando con la idea expresada por esa nieta de Rockefeller, de dedicarse al teatro y de presentarse en la escena vestida de hombre. Muriel debutó en el mes de Abril último con la Compañía del Teatro Moderno Francés en el papel de Zanetto, un muchacho que hace el amor a una cortesana profesional. La joven mereció grandes elogios de la crítica y aplausos del público que presenció su trabajo.

Pero hace un mes, y cuando ya se creía asegurada la carrera artística de Muriel McCormick, anunció que se iba a dedicar a los negocios en Nueva York, desde el otoño próximo, habiéndose sabido que compró la mitad de un negocio de modas, el que se propone dirigir activamente en compañía de otra mujer. ¿Quién es capaz de predecir lo que vaya a hacer después? Nadie lo sabe, puesto que se trata de una McCormick.

En esta crónica no hay espacio suficiente sino para mencionar de una manera brevísima rarezas y sorpresas que aparecen en las noticias de esa familia, tales como las de la operación secreta a que se sometió en uno de los hospitales de Chicago Harold McCormick antes de partir rejuvenecido para Europa a casarse con la Walska; como el anuncio de Mrs. Edith Rockefeller McCormick de hallarse interesada en el negocio de una línea de transportes aéreos entre Chicago y Nueva York, con aeroplanos para doscientos pasajeros, que costarían dos millones de dólares cada aparato; como la pared de dieciséis pies de altura que ha hecho construir en torno de su propiedad de Lake Forest para protegerse de la curiosidad de los vecinos; y por último, el más picante de todos los rumores, que consiste en su próximo enlace con Edward Krenn, el rubio y jovencito arquitecto suizo que la acompañó a su regreso de Europa, que ha venido viviendo en un hotel frente a la casa de Mrs. McCormick, a la que sirve de consejero personal. Es veinte años menor que ella, pero eso no puede constituir un obstáculo porque ella también es McCormick, a causa del primer patrimonio que celebró hace veintiséis años.

La variedad claramente constituye el picante de la vida de los McCormick, y realmente no falta ese picante.

La mejor luz que ha visto el mundo

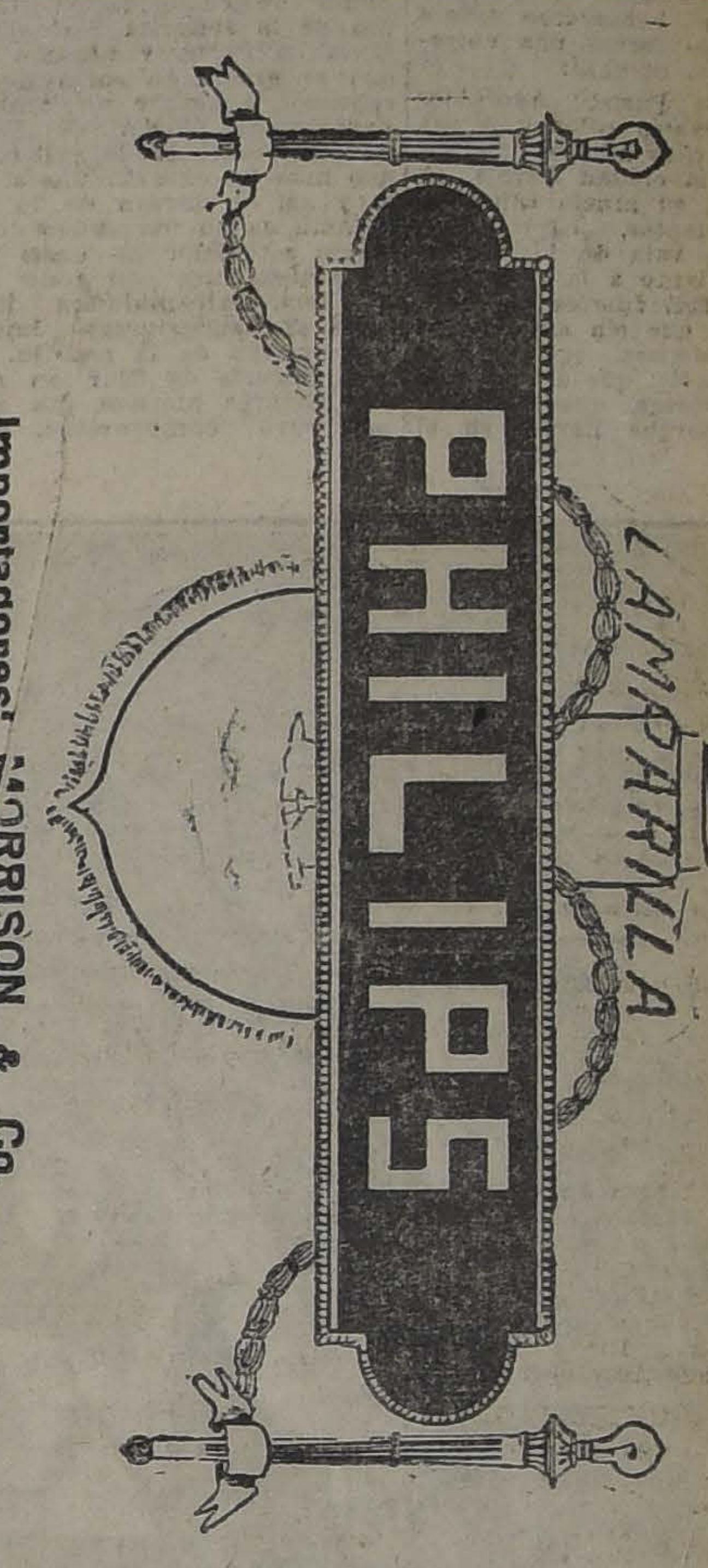

Importadores: MORRISON & Co.
Sub-Ajentes: RAAB, ROCHETTE, ROCA y Co. Estado 235

COMPRO

casa habitación y renta, situación central, pago al contado hasta $ 150,000.

LASTARRIA 93.— CASILLA 583

Exposición Industrial

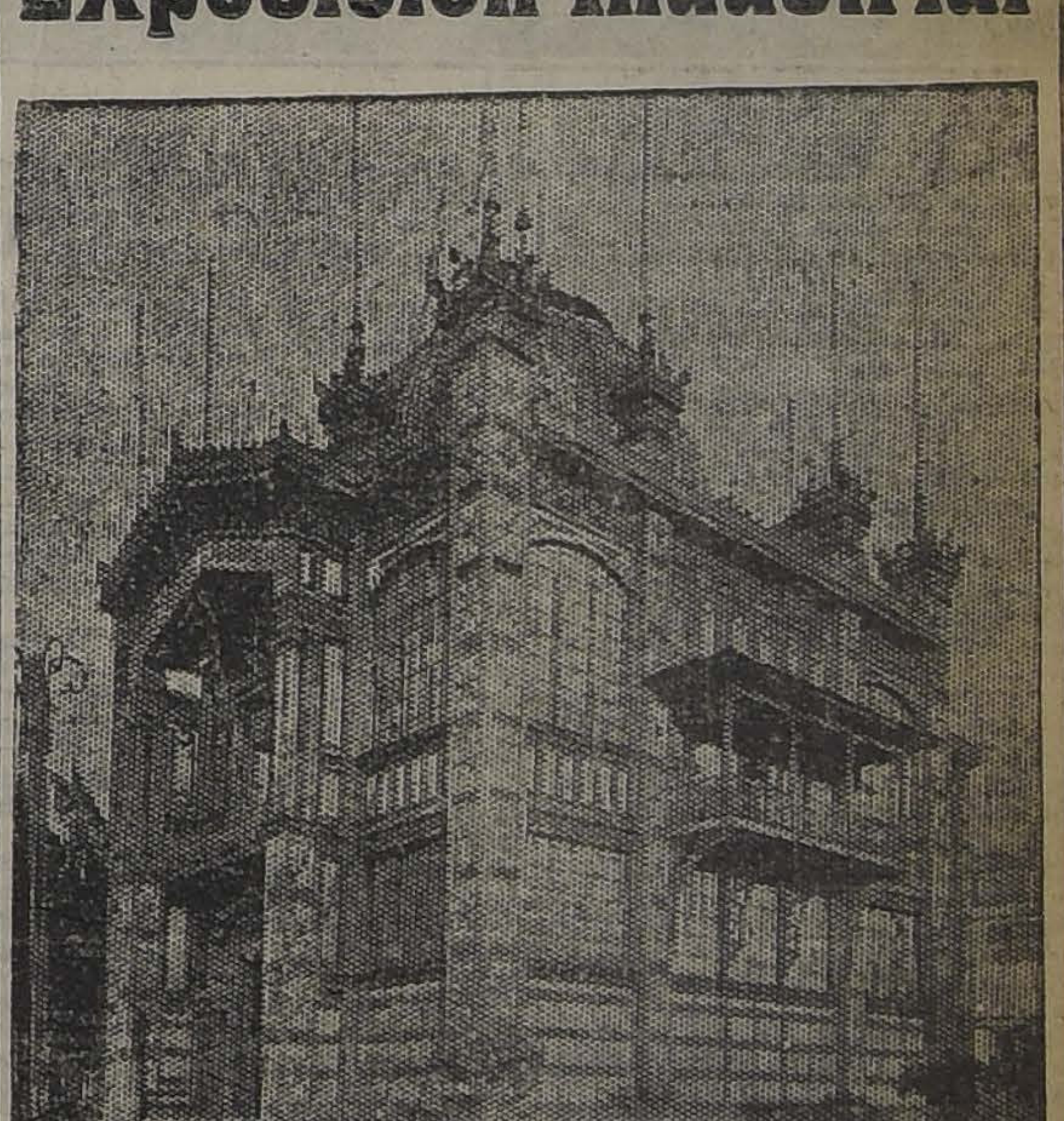

VALOR DE LA ENTRADA:

De 9 a 12 M., $ 2; y de 2 a 7 P. M., $ 3

De 5 a 7, la Banda del Regimiento Pudeto desarrollará un programa de música de baile en la explanada.

SORTEO:

Entre los visitantes que paguen su entrada en la tarde de hoy se sortearán los siguientes objetos obsequiados por los exponentes:

1.o Un telar para tejer, de don Isaías Carvacho.
2.o Un estuche de perfumes surtidos, de la Perfumería Condal.
3.o Dos cajoncitos de azúcar con un peso total de 25 kilos, de la Compañía de Refinería de Azúcar de Viña del Mar.
4.o Seis maquinitas "Crocckett" para bordar, de don Alfredo Torrealba M.
5.o 12 tarros de alimento "Fosfatol", de los señores Hormann y Cía.
6.o 5 botellas de Oporto de la Viña Las Palmeras, de don Luis Calvo Cruchaga.
7.o 5 botellas d Vermouth Depetris, de don Francisco J. Depetris.
8.o Un surtido de floreros artísticos, de la Fábrica de Vidrios "Los Aliados", de los señores Aimé, Schtinge y Cía.

En la tarde de hoy se obsequiará a los visitantes:
Jabones de la Compañía General de Perfumería, de Valparaíso.
Paquetitos de Azúcar de la Cía. de Refinería de Azúcar de Viña del Mar.
Galletas y bombones de la Casa Hucke Hnos. y Cía.

Fiesta de la Primavera

¿Quiere Ud. celebrar este alegre día en forma práctica?
Acuda Ud. a

"La Goleta"

Es la casa más surtida en preparados para regalos.

ES EL RESTAURANT que presenta la carta más variada, donde se come mejor, donde está amenizado con excelente orquesta.

Completo surtido en pescados, mariscos, aves de todas clases y conservas.

AGUSTINAS
1036
TELEFONO 1972

Pruebe Ud. nuestras ricas Empanadas de Ave

PLATO DEL DÍA
PAELLA A LA VALENCIANA

ARRIENDO

DE LAS HIJUELAS "RUCAMILLA" Y "CAMPO GRANDE" DEL FUNDO "COLO"

El Viernes 10 de Noviembre de 1922, a las 4 P. M., se rematará en nuestra oficina, el arriendo de estas dos hijuelas, situadas en el departamento de Mariluán, Tercera Subdelegación, comuna de Victoria.

MINIMUM: Primero y segundo año	$ 35,000
Tercero y cuarto año	$ 45,000
Quinto y sexto año	$ 55,000
Sétimo y octavo año	$ 60,000

Las bases y antecedentes quedan a disposición de los interesados en Agustinas N.o 1042, en Santiago.—Luis Larraín Bulnes y M. Tomás Tocornal.

Cigarrillos
CASINO
con tabaco hebra y boquilla Ambré.

Mujeres de París: Mlle. Spinelli

Una artista cuyas piernas tienen fama en París. — El retrato hecho por Domergue, que arrastraba a todos los visitantes del Salón. — En la intimidad, Mlle. Spinelli no muestra sus piernas

Un cronista bonaerense refiere en la siguiente forma una entrevista con Mlle. Spinelli:

¡Mujeres de París! Adorables muñecas de labios rojos y largas pestañas. Frágiles mujeres de París, alma de la ciudad frívola, su mejor adorno, su gracia suprema. Seres inquietantes, caprichosos, traviesos, que vais de la risa al llanto y del llanto a la risa. Misteriosas mujeres, fuertes en vuestra debilidad, que sin ser de París sois parisienses, que sin ser lindas lo parecéis; que sin ser malas, sois perversas, que atormentáis riendo porque lleváis en el corazón un cascabel para engañar a vuestra propia pena...

Las mujeres de París suelen ser de provincias o extranjeras. Pero ¡qué importa que hayan nacido bajo otro cielo si la ciudad que condena o consagra las ha adoptado! Por este tablo van a ir desfilando algunas de ellas, las mejores o las peores, las que triunfan en el teatro y en las letras, las que brillan en los salones y en el prodigio de un taller de modistas, las buenas y las malas, todas las que la marea de la fama lleva a las playas de la gran ciudad. Quizá parezca irreverente esta amalgama, pero es bien parisina. No hay acontecimiento mundano en la Villa Luz donde no se encuentren en elegante confusión todas las "vedettes" de la elegancia, del talento, de la belleza y del escándalo. Juntas forman ese "todo París" que consagra una solemnidad académica, un sarao mundano, una partida de caza, un "vernissage", una sesión histórica en el Parlamento o una "soirée" de gala en el "dancing de moda. Sin ellas no hay fiesta posible y sólo su presencia da a los actos ese supremo tono de parisianismo, ese prestigio mundano que se llama "chic" en todos los países. Nada más que en París pueden mezclarse y confundirse tanto y tan opuestos tipos sociales. Si las vemos juntas en las fiestas mundanas ¿por qué no presentarlas al lector en estas columnas?

En la última exposición de las artistas francesas se destacaba un retrato de Spinelli por Domergue, pintor de celebridades. Las piernas de la señorita Spinelli tienen fama en París y ningún parisién que se precie de serlo dejaría de reconocerlas entre un centenar de pantorrillas femeninas. El pintor ha destacado de la celebridad lo que más ha contribuido a formarla y así el retrato de la señorita Spinelli es un magnífico tema pictórico alrededor de unas piernas. La artista luce con todo desenfado sus extremidades inferiores (que son superiores) hasta muy por encima de la rodilla. El pintor, después de fijar en el lienzo las célebres piernas, ha agregado por puro compromiso, antes de firmar el cuadro, un busto y una cabeza, pero se ve que lo ha hecho cediendo a un prejuicio anatómico y sin ninguna preocupación del parecido.

En verdad no era indispensable la cabeza para reconocer a la señorita Spinelli. Pero Domergue no ha perdido del todo el tiempo, porque cabeza, busto, manos, biombo, diván, telas, almohadones, papagayos y otras cuantas cosas, que se confunden en la tela en una orgía de color, son simples motivos ornamentales que sólo sirven para realzar el valor fundamental: las piernas.

Si me he extendido sobre el lienzo de Domergue es a modo de prefacio para preparar al lector en la penetración de la interesante personalidad de la señorita Spinelli. Ya hemos dicho que Domergue es pintor de celebridades y las interpreta reduciendo al retratado al esqueleto de su celebridad. Así, cuando Domergue pinte a Carpentier, fijará en el lienzo como rasgo fundamental en la psicología del pugilista, un par de puños y si han pasado algunos años por los cánones estéticos, ni necesitará hacer al público la concesión, todavía inevitable, de pintar la cabeza de su modelo.

Pero volvamos a las piernas de la señorita Spinelli y agreguemos en su elogio que son, además de bonitas, providenciales para el arte francés contemporáneo. Sin ellas los ingresos de la Sociedad de Artistas Franceses en su vigésima exposición habrían sido nulos porque el público pagaba su entrada atraído por el retrato y sabiendo de antemano que no había nada más que ver. No hablemos de lo que hacen las tan ponderadas pantorrillas en favor del teatro moderno. Hay autores famosos, dedicados a escribir piezas para las piernas de la señorita Spinelli y sin ir más lejos, Rip debe su último éxito a esas geniales intérpretes. No es, pues, sólo la Sociedad de Artistas Franceses; también la de Autores se sostiene sobre las piernas de la señorita Spinelli. Si a pintores y autores se agrega toda la gente que de ellos depende, llegamos sin esfuerzos a la conclusión de que una buena parte de París vive de las piernas de la señorita Spinelli.

⁂

Al contemplar el lienzo de Domergue pensé que siendo Spinelli una de las pocas artistas que todavía no han estado en Buenos Aires, su personalidad puede interesar al público. Fuí a verla en su hotelito de la torre Eiffel donde recibe a sus admiradores y amigos en un gran hall que tiene algo de patio andaluz y de harem oriental.

La señorita Spinelli me recibió en la intimidad y por lo tanto no me mostró las piernas. Si bien al principio me sentí algo defraudado por esa inesperada prueba de confianza, después hallé la compensación viendo que también la cabeza de la artista es interesante.

Hablamos primero del cuadro de Domergue y después de rodar por una serie de temas, se entabló entre la artista y el cronista el siguiente diálogo:

—¿Gusta mucho en Buenos Aires el arte francés?

—!!

—¿Gustaría mi género?

—!!!!

—¿Y mi persona?

—!!!!!!

—¿Son todos los argentinos como los que vienen a París?

—?

—Quiero decir si los que conozco aquí se parecen a los de allí.

—??

—Compréndame. Los de aquí son muy gentiles, pero una amiga mía que estuvo en Buenos Aires dice que éstos no parecen argentinos.

—???

—Unos cincuenta, pero estuvo hace cinco.

—!!!

Spinelli suelta los cascabeles de su risa hasta que una pregunta mía la pone grave.

—¿Qué pienso del teatro? Que después de la guerra el público no quiere más que divertirse. Sólo triunfan las piezas cómicas, las buenas ante todo pero también las malas si están bien presentadas. Además, la calidad de la producción teatral de género cómico es hoy en día superior a la producción dramática que parece orientarse hacia el melodrama. Las piezas que sólo aspiran a divertir hacen dinero; las que aspiran a ilustrar son admirables éxito... de crítica. ¿No sucede lo mismo en Buenos Aires?

—Sí, señorita Spinelli, en Buenos Aires sucede exactamente igual que en París y no es la única analogía de que nos envanecemos. Si va Ud. allí algún día—y vaya Ud. más joven que su amiga—lleve piezas alegres y mujeres bonitas. Aquella es una ciudad triste precisamente por eso, por falta de mujeres bonitas.

Pero las argentinas son preciosas...

—Sí, señorita Spinelli, lo son, pero como si no lo fueran. Lleve usted piezas muy alegres, mujeres muy bonitas y lleve Ud., sobre todo, sus pantorrillas y el triunfo será suyo.

La señorita Spinelli llama a un criado y le dice que me acompañe a la puerta.

F. O. E.

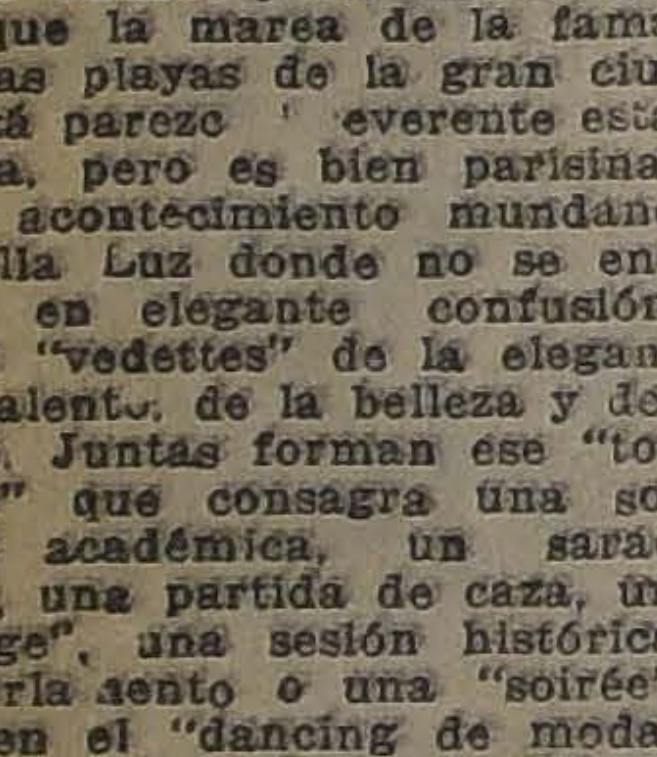

Un corsé de linda forma, muy durable y no caro se halla en el gran surtido de "La Flor del Día". SAN ANTONIO 98, ESQ. MONEDA

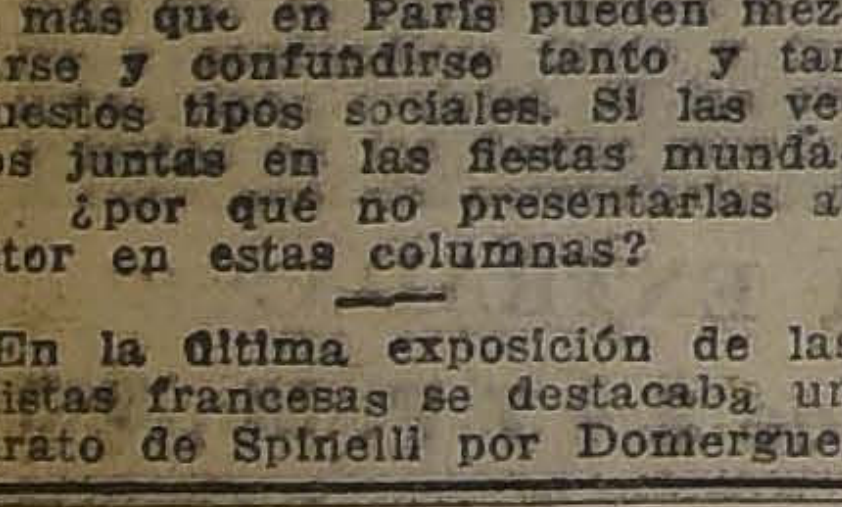

GRAN RECLAME

CALZADO

muy fino, elegante, con precios de gran reclame se exhiben en las vitrinas de "LA FLOR DEL DIA"

O-23

Pasta Keller

Elaborada por Laboratorio Industrial - Casilla 3634

PAPAS SEMILLON

Corahila garantida, 1er. año siembra, y Cazuela de la mejor zona, vende a $ 22 y $ 28, respectivamente.

A. Valenzuela D.

15 - CHACABUCO - 15

Teléfono Inglés 188 (Estación)

NOTA: Vendo papa de consumo: amarila y cazuela, al más bajo precio.

25-O

Crónica Literaria

"UN RATÉ", novela por Gyp. (Flammarion). Parece que la autora hubiera querido vengarse de alguien al escribir este libro, porque, en verdad, considero difícil acumular más ridiculeces y rasgos odiosos que los que reune su personaje principal, M. Gaston Ganuge, el fracasado. Desde el nombre Ganuge, hasta la figura, el corazón y la inteligencia, todo en él inspira antipatía. Es un literato de las escuelas novísimas, ávido de renombre, que se pone sombreros grandes para llamar la atención y escribe un idioma ininteligible con el objeto de "espantar a los burgueses", a los cuales afecta despreciar. Tiene en eterna preparación una obra "La rarefacción Vibrátil del YO", y su familia y sus amigos lo creen genio. Con este bagaje, cae en una pequeña sociedad provinciana, y conoce a Mme. Myre, mujer de treinta años, — él tiene 23, — ahijada de la Marquesa de Guéray, señora de sus cuarenta; bella y seductora la una, engañada por su marido, coqueta, peligrosa y en peligro; la otra todo un carácter, enérgica, un tanto viril, franca y gran dama hasta la punta de las uñas.

Son los tres personajes principales del drama. En torno de ellos se mueven, Jacques, muchacho atlético, "bon enfant", sobrino de la Marquesa, amado en secreto por ella, enamorado de Mme. de Myre, dos amigos de Ganuge, M. Myre, etc. Con el objeto de distraer su nostalgia de París, Ganuge corteja a Mme. Myre y poco a poco, a pesar de su desagradable apostura, de sus trajes estrambóticos y de que monta muy mal a caballo, logra conquistársela casi por completo. Mme. Myre está en una situación difícil: tiene horror a la materialidad del matrimonio, y aunque no entiende nada de literatura, cree adivinar en Ganuge un temperamento parecido al suyo y su ignorancia se deslumbra con las frases sonoras del fracasado; estos dos engaños la tientan y la llevan a la caída. Porque el "Raté", al ponerle sitio, lleva no sólo el fin de crearse aureola romántica, sino el de satisfacer una sensualidad que difícilmente encuentra en su presa.

Está bien llevada la acción, con cierto desgaire elegante, y se destaca sobre los demás el papel de la Marquesa, impetuosa y sincera, bien plantada, con su llaga oculta, el amor a Jacques, casi su hijo.

Durante casi todo el libro, parece que aquéllo debiera terminar en burlas; pero hacia el final, las situaciones se complican y asoma la tragedia. Ganuge estrecha el cerco en torno a Mme. Myre; ella resiste desesperada, se indigna de encontrar en el altísimo poeta las mismas exigencias de su marido y de los demás, quiere mantener la amistad amorosa en su pureza, hablar, hablar, hablar. . . Inútil. El la arrastra a una cita, le propone morir juntos. Tiene su plan oculto, una simulación de doble suicidio del más elevado efecto, que será muy comentado en París. Saca el revólver, lo apunta, dispara. La pobre queda muerta de veras; él se perfora la mejilla y se tiende sobre el mismo lecho, no sin sentir un gran dolor de muelas rotas.

En la Cárcel, acusado simplemente de asesinato, está preparando Memorias Sensacionales, cuando recibe la visita de la Marquesa. Le lleva un arma para que cumpla su propósito frustrado. ¿No quería poner fin a su existencia, al mismo tiempo que la bien amada? Ahí, tiene el medio. Ganuge retrocede, como ante una víbora. La Marquesa ríe, apunta, aprieta el gatillo. . . "Una hora más tarde el Procurador de la República llegó, no descontento en el fondo de un desenlace que evitaba tantos escándalos. Sin embargo, creyóse obligado a reñir a Mme. Guéray: —¿Comprende usted, señora, la gravedad de su acción? Al traer un arma a un preso, al ayudarle a escapar a la justicia y cometer un suicidio. . . Ella se plantó sencillamente delante de él: — Entonces, ¿Usted cree que él se mató. . . por su mano? — El Procurador dió un paso adelante y los dos se examinaron con curiosidad, cara a cara. Luego, a una muda pregunta del magistrado, la Marquesa replica: — ¡Pardiez! En lugar de usted, yo habría comprendido inmediatamente. . . "En la noche, durante la comida, se hablaba en el castillo de Guéray de la triste suerte de Mme. Myre y el fin de Ganuge. Alguien dice: — Después de todo, ha terminado mejor de lo que se creería. . . — Y la Marqueza piensa: — Vamos, he aquí que lo rehabilito sin querer. . . Al día siguiente, despertándose tranquila y fresca, Mme. de Guéray no pudo menos de confesarse: — Acaso seré un monstruo, pero el hecho es que nunca he dormido mejor.

Y así queda enterrado el Raté, M. Gaston Ganuge, poeta que quiso jugar con el amor y la muerte para servir su vanidad y a quien la muerte y el amor castigaron.

—

"LUIS XI, HOMBRE CURIOSO". Crónica de Francia, en Seis Imágenes, por Paul Fort (Flammarion). La figura del inventor de la hipocresía, del que llevaba el sombrero rodeado de pequeños santos y se arrodillaba a rezarles antes de ordenar un crimen, Luis XI, hombre curioso, ha tentado el pincel de M. Paul Fort y aquí lo tenemos retratado en seis imágenes teatrales.

"Esperábamos, — dice el prologuista, Antoine, — el día en que M. Paul Fort consintiera en abordar el teatro, aunque podíamos preguntarnos hasta qué punto su composición dramática igualaría en perfección a su dominio de la poética. Nuestra satisfación ha sido completa al encontrar en estas Seis Imágenes de una Crónica de Francia una pieza de tal originalidad, un modelo de drama histórico y una indicación de teatro popular tan acabados que recuerdan las Crónicas Nacionales de Shakespeare.

"Todos los elementos de interés se juntan en Luis XI: el estudio profundo de los caracteres, la acción dramática, el más brillante lirismo, la plasticidad de un fresco luminoso de vida en el cual bulle el rudo y magnífico siglo XV. Ciertamente, el drama histórico había tenido entre nosotros resonante fortuna, desde las epopeyas aventureras de Dumas Padre, los nobles cuadros de Vigny hasta la moderna Muerte del Duque d'Enghien, en que los documentos, seguidos de cerca, reconstituyen los hechos: sin embargo, Paul Fort enriquece nuestro tesoro y ensancha esas fórmulas.

"Luis XI ha aparecido con frecuencia en la escena, y en el libro: Balzac, Casimiro Delavigne, Hugo, Banville, para no citar sino a los más ilustres, estudiaron al "hombre curioso"; pero ésta es, a mi juicio, la primera vez que se toma como argumento principal su trágica querella con Carlos el Temerario. Casimiro Delavigne nos pintó la vida del solitario de Plessis-le-Tour, Balzac, Hugo, Banville nos lo dibujaron en situaciones familiares: Paul Fort lo presenta en plena acción política, en el instante más patético de su lucha final con los señores feudales".

Hay una novela, Quintín Durward, por Walter Scott, que retrata a Luis XI en el mismo instante que Paul Fort, cuando lucha a fuerza de astucias con el Duque de Borgoña: durante la lectura de estas Seis Imágenes hemos debido recordarla más de una vez, a decir verdad, con ventaja para el autor inglés.

Por lo demás, obra de teatro, este Luis XI, necesita del aparato escénico para producir todo su efecto.

—

EL ARMAMENTO Y LOS METODOS DE COMBATE EN LA GRAN GUERRA. Por Alfredo Santalla Estrella. — La Paz. — 1922. Los militares estudiosos, — los hay, — encontrarán en esta obra una historia sintética de los progresos y transformaciones que experimentó la táctica guerrera de 1914 a 1918, escrita con orden, claridad y conocimiento de causa por un capitán del Ejército boliviano, Caballero de la Orden Nacional Francesa de la Legión de Honor y Oficial del Ejército francés durante la Gran Guerra.

Los lectores profanos que tengan curiosidad de hojear algunos capítulos, tropezarán aquí y allá con una impresión curiosa: este libro técnico, que no quiere ni espera producir otro efecto sino el de la más severa instrucción, causa a menudo el estremecimiento que vanamente persiguen novelas y artículos descriptivos, donde se acumulan horrores sangrientos.

Es un espanto frío, numérico.

Habla de los progresos de las armas automáticas. De simples auxiliares, convirtiéronse en "la esencia misma de la táctica de infantería"; recuerda la idea de que la guerra no podría durar por falta de dinero y la frase profética: "Los pueblos siempre hallan dinero para pelear", apunta el origen de las trincheras, exigidas por las ametralladoras que barrían los campos y el renacimiento de las armas arrojadizas, antiguas, y entra a analizar las granadas y sus efectos:

"Las granadas incendiarias servían para destruir abrigos profundos, puestos de comando, etc., las humeantes para producir densas capas de humo, las cuales servían para ocultar a la vista del enemigo algún movimiento o trabajo. Las granadas lacrimógenas fueron utilizadas en la limpieza de trincheras para obligar la rendición del enemigo oculto en el fondo de los abrigos profundos: encerraba líquidos que al contacto con el aire formaban gases que causaban vivas irritaciones en los ojos. El bromuro de benzilo fué el más empleado: no era tóxico. . . se lanzaba una de estas g en el fondo de un abrigo refugiaban adversarios, tiendo los terribles efectos muro de benzilo, se pre infaliblemente con los bra ba. Estas granadas y l fuegos han sido los que cios prestaron a los limpi trincheras".

Y así durante doscie cuenta páginas. . .

"Alone"

"La Semaine du Livre"

N.o 17

ARMEE ET MARINE

Benoit (Général).—La Fortification permanente pendant la guerre, 3 fr. 50.
Griffon.—Recueils de documents militaires allemands de la Grande Guerre 1914-1918, 6 frs.
Ministere de la Guerre.—Instruction Provisoire sur l'Organisation des Communications et des Transports Militaires en temps de guerre, 1 fr. 40.
N...—Artillerie, Comptabilité à tenir par les parcs et formations comptables, 1 fr. 50.
N...— Artillerie, Comptalibité aux armées, 1 fr. 50.
N...—Comptabilité du materiel, 1 fr. 50.
N...—Artillerie. Tarif des réparation aux armes portatives, 4 fr.
N...—Avancement dans l'armée, 4 fr.
N...—Couchage et Ameublement, 5 fr. 25.
N...—Le Livre du Gradé de l'Artillerie, 6 fr.
N...—Manuel du gradé d'artillerie à l'usage des sous-officiers, brigadiers et élèves-brigadiers, 6 fr.
Schwarz.—La Défense d'Ivangorel en 1914-1915, 6 fr.

BEAUX ARTS

Apollinaire.—Los Peintres Cubistes, 5 fr.

HISTOIRE

Simond (Emile).—Histoire de la Troisieme Republique de 1889 a 1906, 12 fr.

INDUSTRIE TECHNOLOGIE

Carnot (Ad)—Traité d'Analyse des substences minérales Tome 4.o METAUX, 65 fr.
Granjen et Rosemberg.—Manuel Pratique de soudure autogéne, 16 fr. 50.
Lobel (L).—La Tecnique cinématographique. Projection. Formation de films, 32 fr.

ROMANS CONTES NOUVELLES

Duvernois (Henri).—La Lune de Fiel, 7 fr.
Feuillet (Octave).—La Potite Comtesse, 1 fr. 50.
Gérard-Gailly. — Tchirougougou, 6 fr.
Hungerford.—La Coquete d'une Belle Mere, 3 fr. 50.
Magne-Reid.— Le Doigt du destin, 3 fr. 50.
Mary (Jules).—La Fille Sauvage, 2 fr. 50.
Tailhade (Laurent).— Platres et Marbres, 1 fr.
Tolstoi.—Les Cosaques, 3 fr. 50.
Zamacois. —Le Beau Garcon de l'ascenseur, 7 fr.

SCIENCES MEDICINALES

Fontecilla Sepúlveda.— Le Liquide Céphale-Rachidien, 15 fr.

SCIENCES SOCIALES ET POLITIQUES

J. F. A. B.—La Crise, 5 fr.

MUSIQUE

Musique de Chambre.—(Exclusivité de la Librairie Francaise). Publication semestrielle de Musique Ancienne et Moderne.
Chevaillier (Lucien). — Noel (Chant et Piano), 3 fr.
Sauvrezis (A.)—Les Adieux (Chant et Piano), 3 fr.
Sauvrezis. — Pannyre aux talons d'or (Chant et Piano), 3 fr.
Royer (Etienne). — Pour le temps de la moisson (pour 7 violon. Alte et Violoncelle), 20 fr.
Chevaillier (Lucien).— L'Histoire de la petite Beté au Bon Dieu. (Piano), 8 fr.
Lutz (Henri).— Poeme pour Orchestre et Violon principal, 16 fr.
Elgel (Emile).—Le Bon Gite (Chant et Piano), 4 fr.

DIVERS

Mizgler (A.)—Le Chili en 1919 (Impressions de voyage), $ 3.00.

A LA Librairie Française

Bandera esq. Santo Domingo. Casilla 29.—Santiago

ON TROUVE TOUTE LA PRODUCTION FRANCAISE

AUX PRIX DE FRANCE

PINTURA INGLESA "TRICOLOR"

DE 3 Y 4 ESTRELLAS

— OFRECE: —

MERCERIA YANQUEE

PEDRO LEHUEDE

AHUMADA No. 79 :-: TELEFONO No. 2433

25.5

100 kilos Papas A
o Cazuelas.
Maíz..
Granzas trigo..
Afrecho..
Afrechillo..
Huesillos del
go Candeal mote
SAN DIEGO
Bodega Ag

LA NACION

Santiago, Octubre 22 de 1922

UN OPORTUNO LLAMADO A LA SERENIDAD

En la sesión que celebró ayer
Cámara de Diputados, el Pre-
dente de la Corporación, señor
n Pedro Rivas Vicuña pronun-
ó un sensato y conciliador discur-
para invitar a los diputados a
antener los debates dentro del
mbiente de tranquilidad y ele-
ación propio del recinto parla-
entario y de las grandes materias
interés público que les corres-
onde atender en el ejercicio de
s cargos.
Se ajusta esta actitud del
ñor Presidente de la Cámara
rol moderador y tutelar que
mple al "speaker", en res-
ardo del prestigio de la Cá-
ara y de la eficacia de su la-
or en el servicio público. Y de-
uestra una laudable consecuen-
a con la acción que desde el
ía en que asumió su honroso
rgo viene desplegando para opo-
erse con cordiales y felices ini-
ativas a los defectos reglamen-
rios que esterilizan el trabajo
e la Cámara a causa de la fre-
uente complicación de los deba-
es con discusiones personales y
e escasa o ninguna pertinencia
on los negocios públicos.
Hay una profunda justicia, hay
undamentos demasiado visibles
ara insistir sobre ellos en este
omentario, en la serena admoni-
ión del Presidente de la Cáma-
a. Diversas circunstancias se han
oncertado en el último tiempo
ara crear en la atmósfera del
arlamento situaciones propicias
la polémica rdiente y al dic-
rio apasionado. No es difícil que
n tales condiciones el tacto y la
uanimidad caballeresca que han
imperar en un Cuerpo Legisla-
vo, se eclipsen ocasionalmente
ra dar paso a las exterioriza-
ones violentas de la exaltación
piritual. Es justificado y opor-
no, entonces, el paso que el cla-
concepto de sus deberes ha dic-
do al señor Rivas Vicuña, al
igir a los parlamentarios un
mado a la prudencia, "procu-
rando—son sus propias pala-
bras—conservar la altura, la
tranquilidad y la justicia en
odos los debates de la Cáma-
a, especialmente en el que ac-
ualmente trata y que afecta
rofundamente a los más sa-
rados intereses de la Repú-
lica."
s razonable y es plausible, co-
hemos dicho, la actitud del
idente de la Cámara, y esta-
ciertos de que los diputados
ogerán con el merecido bene-
to, aplicando con el mejor
tu su voluntad a la ejecu-
de tan prudentes recomenda-
s. Pero es necesario consi-
que las situaciones de enar-
iento y exaltación que, re-
s con frecuencia e intensi-
recientes de algún tiempo a
parte, han movido al señor
Vicuña a formular su opor-
nvocación a la serenidad y
dencia, no tienen precisa-
su origen en el propio re-
parlamentario. Sus palabras,
s, por modo indirecto pero
tienen un alcance más vas-
van los límites de la Cá-
adquieren severa resonan-
las entidades sobre quie-
scansa originalmente la
abilidad de la situación de
de aspereza y desarmonía
conviven desde hace tiem-
poderes públicos del país.
ertado y justificable el
mento del señor Presiden-
Cámara; pero es de ele-
justicia establecer que las
las que han perturbado el
e de la Cámara no son,
ad, sino un eco de situa-
readas fuera de ella, pro-
sistemáticamente por el
y desdichado procedi-
de la propaganda pública,
y combativa, en discursos
ciales y en la prensa ins-
desde la Moneda y servi-
lementos dependientes del
o.
ra nosotros profundamen-
actorio recoger de las pa-
ue hemos citado del dis-
el señor Rivas Vicuña la
ra coincidencia de sus
s con los que no nos he-
sado de formular en estas
as, proclamando a la faz
que el trascendental de-
e hoy preocupa a los po-
el Estado y a la opinión
no puede ni debe desna-
rse con apasionamientos
ácter político ni exaltacio-
rsonales.
organización forzada de ma-
ciones pseudo-populares en
de los propósitos del Go-
, en circunstancias que esos
s propósitos cristalizados
Pacto Internacional se en-
ran sometidos al estudio del
reso, la difusión de injurias
nturados juicios a través del
por intermedio de elementos
les, toda esta actividad apa-
da y febril que no ha teni-
otros frutos prácticos que
un desgraciado antagonis-
entre los Poderes Públicos,
ituye la causa íntima y ver-
ra del ambiente de polémi-
propicio a todas las exalta-
s, que importuna el desa-
o de la labor de la Cámara,
pide frecuentemente a los
mentarios expresar sus jui-
con la serenidad que convie-
l interés del país e impone
olemnidad del recinto a que
n llamados a servirlo.

SAN ISIDRO 261
$ 69, $ 110 Y $ 130
Lindos y sólidos amueblados completos y con mesa de centro realiza la **Gran Fábrica Inglesa de Muebles de Mimbre**, premiada en las Exposiciones de Buenos Aires y Santiago.
SAN ISIDRO 261

El mejoramiento de la condición

DE LOS EMPLEADOS PARTICULARES

LA POSICION DE ESTOS ENTRE LOS ASALARIADOS

Una vez más, en el Gobierno y en el Congreso, ha habido un recuerdo para los empleados particulares: el uno, ha obtenido del Consejo de Estado la autorización necesaria para que pueda ser tratado en el actual período extraordinario de sesiones uno de los proyectos acerca de mejoramiento de la condición jurídica y económica de aquéllos; en el otro—indicación del señor senador Briones Luco—se ha pedido que se apresure la discusión del proyecto sobre la misma materia, de que es autor el propio senador de Tarapacá.

¿Será esta vez más afortunado que en otras, el respetable y numeroso gremio de los empleados particulares?

Esperémoslo así. Y entretanto, hagamos una insistencia en el tema, que en veinte ocasiones hemos tratado en estas mismas columnas.

La población **asalariada** del país —y no atribuimos a la palabra sentido alguno despectivo— puede clasificarse así:

a). Empleados públicos del orden civil;

b). Empleados públicos de los órdenes militar y naval;

c). Empleados "semi-públicos", o sea pertenecientes a servicios o instituciones de creación del Estado pero sometidos a régimen especial. Ejemplos de esta categoría de empleados: los de los Ferrocarriles del Estado, y los de la Caja de Crédito Hipotecario, y sus derivaciones o filiales que son las Cajas de Ahorros;

d). Empleados municipales;

e). Obreros, en su vastísima variedad;

f). Empleados particulares, propiamente tales; categoría amplísima en que teóricamente quedan incluídos desde los altos gerentes de grandes empresas comerciales e industriales hasta los servidores ínfimos de puertas adentro.

La condición legal de este ejército de asalariados, auxiliares del Estado, del Municipio, del Capital, no es una misma para todas sus categorías de componentes, como se sabe. Veámoslo.

a). El personal de empleados públicos civiles hállase garantido, por punto general, en la posesión de sus empleos; medianamente garantido su avance progresivo dentro de la administración; aunque anticuada, una ley de jubilación le ampara al término normal de su carrera. Y ante sus ojos se abre ahora la perspectiva de una ley de escalafón administrativo, que encuentra preparado el ánimo de la legislatura y bien dispuesta también a la opinión pública.

Por lo demás, se cuentan ya en apreciable número los servicios públicos de carácter civil para los cuales se han dictado leyes especiales que abrevian el tiempo de la jubilación o retiro, si aumentan las pensiones, etc. Ejemplos: el servicio de instrucción primaria; el de policía.

b). Para los miembros del Ejército y de la Armada—de soldado y grumete a General y Almirante—rigen leyes privativas de retiro y montepío.

c). A los que hemos llamado empleados semi-públicos les favorecen las instituciones en que respectivamente sirven, mediante Cajas de Ahorros y Previsión Social que superan, en la efectividad y cuantía de sus beneficios, a los sistemas propiamente fiscales.

d). Es precaria y desamparada la condición de los empleados de las Municipalidades; empleados que, salvo quizá en Santiago, viven al día, y a lo sumo con la esperanza de una problemática pensión de retiro, por gracia concedida.

e). La condición del obrero se ha mejorado en los últimos tiempos, desde el punto de vista de la previsión social: la acción legislativa y la iniciativa patronal se conciertan ahora en ese terreno. Entre las leyes de esta clase, citemos: la de habitaciones para obreros; la ley de accidentes en el trabajo; la ley de salas-cunas, etc.

f). Llegado a los **empleados particulares**, fuerza es reconocer que, salvo la nobleza de espíritu de algunos patrones, ellos se encuentran en el mayor desvalimiento, y su suerte o porvenir librados a los vaivenes del azar.

Representan estos empleados—la masa común de ellos— si se les contempla con criterio económico-social el ínfimo escalón de los asalariados. Ni seguro de vida, ni seguro de desocupación, ni pensión de retiro, ni erogación de ahorro o participación en las utilidades, ni régimen de descanso anual, nada de eso se halla establecido a su favor, acerca de nada de eso se ha legislado. El empleado particular—cooperador, alto o bajo, en grandes y modestas faenas— soporta en lo vivo las consecuencias de los malos negocios, de los quebrantos ciertos o simulados, de la arbitrariedad patronal: del patrón individual o de esa entidad sin entrañas que suele ser la sociedad anónima. Es, en muchos casos, si bien se mira, el más desvalido de cuantos seres humanos arriendan sus servicios.

En este desnivel adverso, que hemos evidenciado a medias; en razones de pura equidad y de espíritu humanitario, hallan su fundamento más sólido, y su plena justificación, los votos aprobados por las Convenciones de varios partidos políticos, y los proyectos de ley que hay pendientes sobre mejoramiento de la condición económico-jurídica de los empleados particulares.

J. G. S.

URGENTE
Necesito pianista para acompañar Orquesta.
Eyzaguirre 1137

No es nociva la
Pasta Keller

De nuestros corresponsales en el exterior

EN EL HOGAR DE LOS GRANDES SECRETOS BELICOS

IV

En el Essenerhof. — Comisiones inter - aliadas. — La industria alemana juzgada por un director de la Fábrica. — La desvalorización del marco y la adquisición de materias primas.—Habla el ingeniero chileno señor Navarrete. — Perturbaciones sociales. — Noche de recuerdos emocionantes. — El despertar del trabajo en la Fábrica Krupp. — Nuestro porvenir

Berlín, Setiembre 10 de 1922.

Llegaba por fin la tarde después de un día de incesante correr a través de fábricas, departamentos, construcciones, bocas de minas, etc., siguiendo el plan a que la Sección Propaganda y atención de visitantes somete a todos los que son huéspedes de la casa. Habíamos sido invitados por la dirección y debíamos someternos al plan de movilización, de atenciones de esta gran fábrica, muy visitada por comisiones internacionales, grandes industriales, políticos y profesores en viaje de estudio por Alemania, y donde las comisiones militares chilenas han dejado una reputación sobria y halagadora que sentíamos a cada instante en las atenciones, recuerdos y delicadezas con que se aprecia el nombre de nuestro país, recto, sincero y viril en su política y compromisos comerciales.

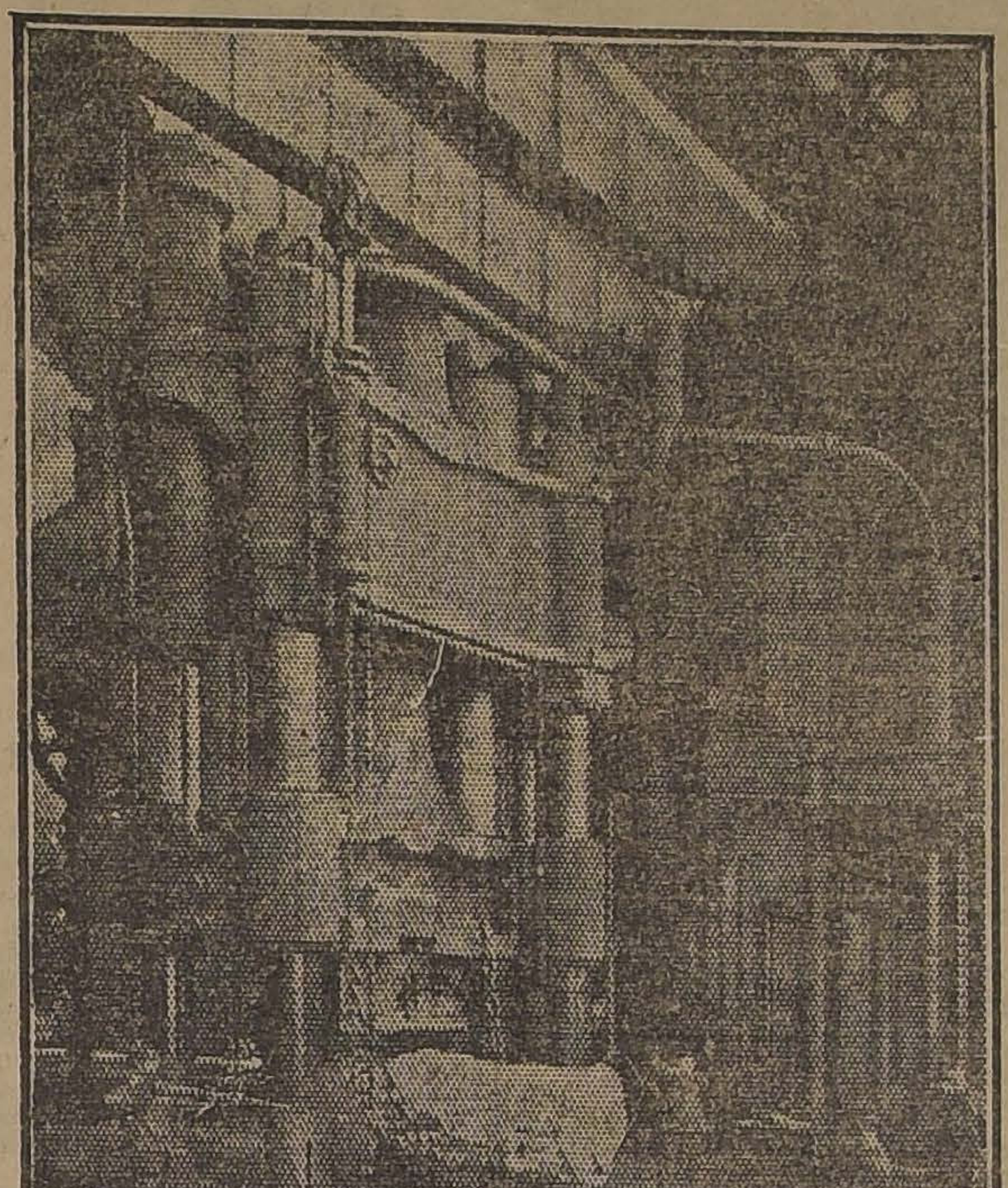

MARTILLO FORJADOR A PRENSA HIDRAULICA

Hospedados en el Essenerhof, gran hotel de la fábrica, y sentados sobre la terraza contemplando el parque al caer la tarde, la conversación fluía sobre la vida industrial de la fábrica y de Alemania. Cerca de nosotros, en otras mesitas dispersas en la gran terraza, tomaban asiento los miembros de la Comisión Interaliada que controla la producción de carbón de la fábrica, Comisión Interaliada que controla la producción de carbón en la zona del Ruhr, comisión de ferrocarriles ingleses y rusos de recepción de material ferroviario e industriales, y hombres de negocios con vinculaciones comerciales con la Casa Krupp.

Es la hora de reposo de todos aquellos grandes técnicos que en la tarde tranquilizan sus grandes responsabilidades y trabajos diarios en la dulce tranquilidad de aquel parque incrustado en un centro fabrica. El señor Overleken inicia la conversación.

—Hoy la fábrica está visitada, como siempre, por comisiones extranjeras: unos controlan nuestra producción de carbón y remiten el 70 por ciento a Francia; otros controlan las entregas del material contratado. Es la vida normal de este hotel. Día a día pasan comisiones técnicas y en este local se cierran los compromisos y se celebran los grandes contratos de producción de materiales. Las necesidades de inspección directa de los productos contratados, la recepción de pruebas de material por parte de los interesados y la realización de negocios y entrevistas ha impuesto la creación de este establecimiento. Como usted ve, este hotel tiene un objetivo eminentemente comercial. Los chilenos son aquí muy conocidos; comisiones militares y técnicas desde muchos años nos han honrado con sus pedidos; la fábrica cuenta a Chile entre sus clientes más rectos en el cumplimiento de sus compromisos.

Ya la hora avanza y todos los huéspedes esperan la llegada de la comida. Se ha trabajado en el día y hay impaciencia por pasar al comedor. Ya muchos han cerrado los planos, han guardado las cartas y operaciones anotadas y memorándums diarios. Ya en el comedor, como en la sala de lectura y de billares, la conversación seguirá sobre temas industriales. Por nuestra parte, no hemos perdido la oportunidad. Mientras la música suavemente deleita el ambiente del comedor, el director, señor Overleken, respondiendo a nuestras insinuaciones, nos habla con afabilidad cariñosa y sincera y con aquel interés con que el noble espíritu alemán impregna a todo lo que le inquieta, sobre la vida y organización industrial de la Alemania actual.

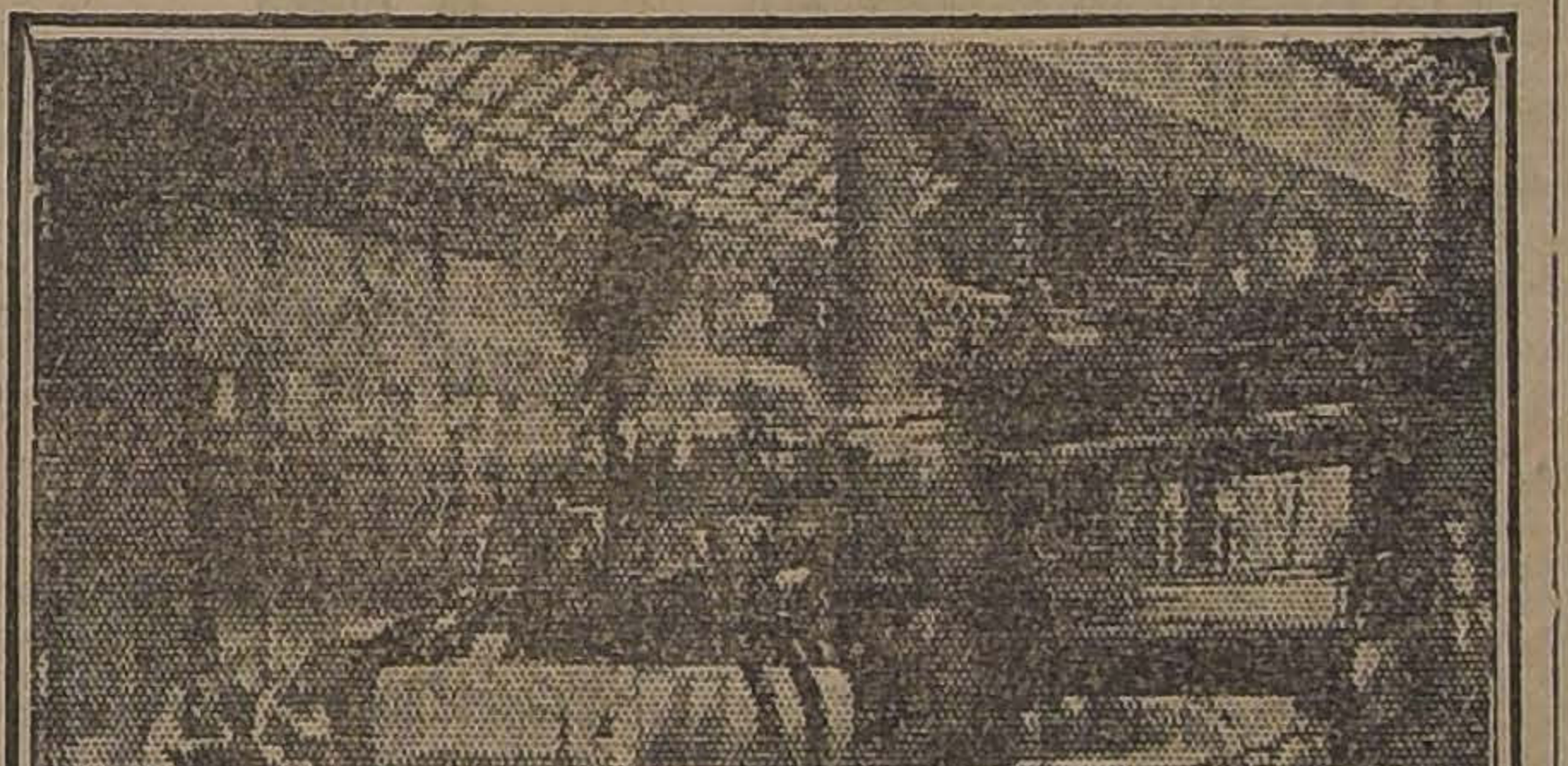

UN BLOQUE DE ACERO PARA BLINDAJES, RECIEN SALIDO DEL HORNO

—Después de la guerra la industria alemana ha sufrido cambios de importancia en su organización. Se ha recurrido a la formación de trust con el objeto de reducir los gastos de producción, competencia, propaganda y gastos generales. Hugo Stinnes ha sido el principal propulsor de esta corriente con la formación de los trusts de fierro, carbón, papel, potasa, agrícolas, cables, hoteles, compañías de navegación, etc.

—¿Y cómo adquiere la industria alemana las materias primas con la depreciación del cambio?

—En verdad, este es el punto más importante y grave—nos agrega—pero los industriales lo han resuelto exportando parte de su producción y exigiendo el pago en moneda esterlina o dólares, lo que destinan a la adquisición de materias primas. Actualmente los fabricantes de fierro deben exportar necesariamente un 30 por ciento de su producción con este objetivo. Tres meses atrás era sólo preciso un 20 por ciento. Entre estas materias primas, los minerales de fierro, manganeso y otros, son traídos de España, Suecia y Noruega, los que deben ser pagados en moneda extranjera. Los minerales que vienen de Suecia los pagan los fabricantes con productos terminados, es decir, existe intercambio de productos. Alemania pone el carbón, las maquinarias y la técnica. El señor director se retira por unos instantes para atender un llamado urgente y el ingeniero señor Navarrete, comisionado por nuestros ferrocarriles para recibir material, sigue desarrollando el tema, que es interesante.

—¿Y qué expectativas para el futuro ofrece esta incierta situación del marco?

—La caída brusca del marco ha traído ya grandes trastornos en la industria y en las finanzas. Los fabricantes se han visto obligados a comprar las materias primas a precios exorbitantes para poder cumplir los pedidos y poder seguir trabajando, lo que ha traído una alza de los precios en el mercado, que en muchos artículos son superiores a los productos belgas, ingleses o norteamericanos. Esto ha traído por consecuencia que en la actualidad Alemania ya no recibe pedidos del exterior en la misma proporción que recibía anteriormente. Las fábricas alemanas en la actualidad sólo tienen trabajo suficiente para cuatro meses y terminado este plazo vendrá inevitablemente una gran crisis, de la cual sólo se podrá salir con la reducción de los precios, lo que significa reducción de la mano de obra y una mayor eficiencia de la producción.

—¿Y cuáles son las consecuencias inmediatas que traerá esta crisis?

—Lo más serio será el problema de la desocupación, que esta vez se planteará en Alemania con caracteres graves. Hasta la fecha todas las fábricas están en gran movimiento y los operarios encuentran trabajo en cualquiera oportunidad.

El señor Overleken acompañado del doctor Janssen han vuelto a nuestro lado, obsequiándonos libros, revistas, folletos y reglamentos de instituciones obreras y estudios sobre la fábrica. Al tener en las manos monografías de instituciones sociales, preguntamos al doctor Janssen:

—¿Ha habido huelgas o perturbaciones obreras después de la guerra?

LAMINACION DE UNA PLANCHA DE BLINDAJE

—En general, la fábrica ha tenido una situación privilegiada a este respecto, porque su preocupación previsora al reducir el costo de la vida de sus obreros, las pensiones, cajas de retiro, cooperativas, habitaciones, campos de convalescencia y de deportes, ha resguardado la disciplina del personal. Durante la guerra, algunos elementos subversivos trataron de perturbar las actividades de la fábrica; pero fueron expulsados y el orden se mantuvo con rigor. Ya, durante la Revolución, la Democracia Social intranquilizó los operarios, obtuvo mejoras de salarios y se implantó el régimen de las 8 horas. Fuera de esas perturbaciones, la fábrica no ha tenido huelgas porque la vida, comodidad, atención y bienestar de los obreros está asegurada por instituciones que han nacido siguiendo el desarrollo de la fábrica.

Ya la vida en el Essenerhof se ha tranquilizado. Los miembros de las comisiones y hombres de negocios han cerrado sus carpetas y terminado sus correspondencias e insensiblemente se han ido retirando a sus departamentos para acudir temprano a sus trabajos diarios en las oficinas y talleres.

Nos despedimos de los directores y agradecemos las atenciones tan generosas y amables que en nuestra modesta persona de corresponsal se han prodigado a nuestro diario y a nuestro país para el que a cada instante ha habido un recuerdo, una palabra cordial, un comentario elogioso a su actitud durante los años de la guerra. Los alemanes no olvidan, son agradecidos y en verdad cuando quieren, quieren de corazón y buscan motivo para demostrarlo. Somos jóvenes y no olvidaremos esas horas de estímulo y el noble y entusiasta homenaje a nuestra patria lejana.

Nuestra tarea aún no está terminada y queda la ordenación de las notas, datos, observaciones y cifras tomadas durante la visita y anotadas durante el curso de las conversaciones.

Mientras trabajamos en nuestro departamento a fin de dejar ordenados nuestros apuntes y partir temprano al Rhin, llega a nuestros oídos el silencio de la ciudad, vasto silencio de una ciudad de fábricas dormidas que al día siguiente despertará trepidante y convulsionada, erizada de chimeneas ennegrecidas, de silbatos, ruidos y detonaciones volcánicas.

El Essenerhof duerme. Antes de la guerra en aquel hotel se escondían los más grandes secretos de estado, planes maquiavélicos de destrucción que grandes hombres de la técnica y de la iniciativa industrial escondían con sigilo de la inspección de espías y de personajes sospechosos que acudían a este hotel comisionados por los Gobiernos extranjeros buscando los secretos de los planos y de las ejecuciones militares que desencadenarían la epopeya trágica de la guerra, que se esperaba y contraía el ánimo adusto de la vieja Europa.

¿Qué secretos para el futuro germinarán en las entrañas de acero de esta gran fábrica?

* *

La mañana ha llegado y el ritmo tumultuoso de las fábricas nos ha despertado con los primeros albores del día. Desde la ventana contemplamos los talleres, las chimeneas expulsando en espiral el primer humo desfalleciente de las calderas, los operarios que van a sus puestos, los primeros ruidos que penetran sigilosos al alto espacio, los primeros trenes que penetran a las cavernas de las minas guiados por la luz de la mañana. ¡Qué inmensa sensación de energía y de progreso! Despierta la vida de aquel inmenso organismo de fierro lentamente como que hubiese una secreta armonía en el avance de la luz de la mañana y el despertar lento, adormecido de sus actividades.

Lentamente, como siguiendo el ritmo de la vida que nace con la llegada de la luz, se va esparciendo el movimiento. Muy temprano las habitaciones de obreros han aparecido con lucecillas encendidas, ha seguido después un movimiento paulatino por las calles en dirección a los talleres. El humo de las chimeneas, débilmente, adormecido, ha ido elevándose hacia el cielo donde aún perdura, entre las gasas opalinas y trasparentes, la respiración helada de la noche.

Con la llegada del sol la energía canta. ¡Inmensa glorificación del trabajo humano! Trepidan las máquinas enloquecidas, los silbatos y sonidos se persiguen jugueteando en la atmósfera, las chimeneas vomitan humo que recoge el viento y esparce en su celaje a través de la luz que se desgrana sobre la fábrica. Tumultuosa y trepidante fiesta de energía encuentra ya el sol al caer sobre los talleres y barrios de la fábrica. Centellean los jirones de vapor en la atmósfera, relucen las techumbres, las sombras de los andariveles y de las grúas corren por los techos luminosos de los talleres, silbatos, detonaciones, murmullos trepidantes, lenguaje metálico y estridente surge como una orquestación de energía al espacio donde flamea el sol de la mañana.

La fábrica entra en su período de actividad impetuosa. Como ella, en toda la Sajonia y el Ruhr hay infinitas que a través del campo, inician el trabajo en las minas de carbón o modelan el acero y elaboran el caudal industrial de esta gran zona de Alemania.

Pensamos en nuestro país que llegará un día a sentir las palpitaciones nerviosas de la gran industria moderna. En nuestras altas montañas se erguirán las chimeneas, el caudal de sus ventisqueros y hondonadas forjará los planteles eléctricos, el cobre, el carbón y el acero de sus músculos subterráneos organizará la red de fábricas y explotaciones que se dispersarán al pie de nuestras montañas y al borde del inmenso mar que abre sus brazos a la exportación que partirá al Perú, Ecuador, Venezuela, Brasil y Argentina que no cuentan con nuestras materias primas y condiciones económicas, llevando la producción industrial como hasta hoy ha salido el salitre,—alucinación que se desvanece,—de nuestro esfuerzo nacional.

J. SCHNEIDER LABBE.

Redactor en viaje.

MINA DE ESTAÑO
EN LA ZONA MAS RICA DE BOLIVIA
CON TITULOS Y PERTENENCIAS POR MIL HECTAREAS
TENEMOS ORDEN DE VENDER
SE TRATA DE UN NEGOCIO NUEVO
QUE NO HA SIDO OFRECIDO ANTES EN PLAZA
Y que promete ser uno de los minerales de Estaño más ricos, grandes y valiosos de Bolivia
ALEJANDRO GREENE CRUZAT
ALEJANDRO GREENE VALVERDE
Teatinos 86 - Casilla 3722

Exposición de Animales
Se abre al Público mañana
LUNES
y se inaugura oficialmente el
MARTES

La Victrola Victor
Lleva la mejor música del mundo al seno de la familia.
¿Cuándo adquirirá una para su hogar?
[illegible] facilidades de pago.
Distribuidores de la Fábrica
CURPHEY y Cía.
Santiago, Estado 67.—Valparaíso, Esmeralda 99
22-O

VENDO
INMEDIATA A AVENIDA PORTALES.— Construcción de un piso, fachada estucada. Consta de: salón, escritorio, comedor, siete dormitorios, hall, galería, despensa, bodega y galpón en altos, dos patios, luz eléctrica y gas. Mide: 12.25 metros de frente por 43 de fondo. Reconoce deuda a la Caja Hipotecaria. Grandes facilidades de pago. **Precio: $ 70,000.**
ECHAURREN.— Casa habitación de un piso, fachada de ladrillos estucada, imitación piedra; consta de 9 piezas habitación, 6 de servicio, 2 patios, jardín, gas y luz eléctrica. **Precio: $ 80,000.**
COMPRO
Casa habitación de un piso, con 5 piezas fuera de servicio, en el radio comprendido entre Alameda y Diez de Julio, Maestranza y Nataniel.
Precio: hasta $ 20,000
Carlos Ossandón B.
168 - BANDERA - 168

DIZ Y LLONA
LUIS DIAS GARCES Y FERNANDO LLONA CUEVAS
Agentes de Negocios y Corredores de la Bolsa de Comercio
HUERFANOS 1165. — TELEFONO 14, CENTRAL
Se encargan de la compra y venta de acciones, bonos, títulos de crédito y propiedades raíces, cancelación de préstamos hipotecarios, consolidación y conversión de deudas y administración de bienes en general.

Señores Agricultores
SEMILLA CORAHILA PRIMERA COSECHA
RANCAGÜINA
Entrega inmediata ofrece:
A. POBLETE MUÑOZ
SAN DIEGO 911 Y 915 - TELEFONO INGLES 114, MATADERO - CASILLA 517

LLAVES y VALVULAS
PARA VAPOR
En todas clases y Dimensiones
OFRECE:
FUNDICION LIBERTAD
LIBERTAD 53-58

NOTAS POLITICAS Y PARLAMENTARIAS

LOS DIPUTADOS SEÑORES EDWARDS MATTE Y SAAVEDRA SE BATIERON EN LA MAÑANA DE AYER

CAMBIAN UN DISPARO POR LADO Y RESULTAN ILESOS. — NO HUBO RECONCILIACION

TEXTO DE LAS ACTAS DE CONCERTACION Y VERIFICACION DEL DUELO

Elocuentes palabras del presidente de la Cámara, señor Rivas Vicuña, condenando los incidentes que dieron origen a este duelo

En nuestra edición anterior dimos una detallada información de los incidentes producidos en la sesión de la Cámara del Viernes último, entre los diputados señores Ismael Edwards Matte y don Cornelio Saavedra, en el cual se habrían cambiado frases violentas que movieron al último a enviar sus padrinos al primero para exigir una explicación o una reparación por las armas.

Agregábamos en esa información, que reunidos los padrinos de ambos parlamentarios, señores don Ladislao Errázuriz y don Santiago Labarca, por el señor Edwards y don Armando Jaramillo y don José Maza, por el señor Saavedra, celebraron una prolongada reunión que duró desde las 7 hasta las 9 de la noche, en la cual no habrían alcanzado a tomar decisiones definitivas, porque una gestión amistosa y conciliatoria que iniciara el Presidente de la Cámara, señor Rivas Vicuña, los obligó a tramitar algunas consultas. Decíamos también que después de evacuadas estas consultas, los señores Errázuriz, Labarca, Jaramillo y Mazá, se reunieron nuevamente en la casa del primero, donde estuvieron cambiando ideas desde las 10 hasta cerca de las 12.30 de la noche.

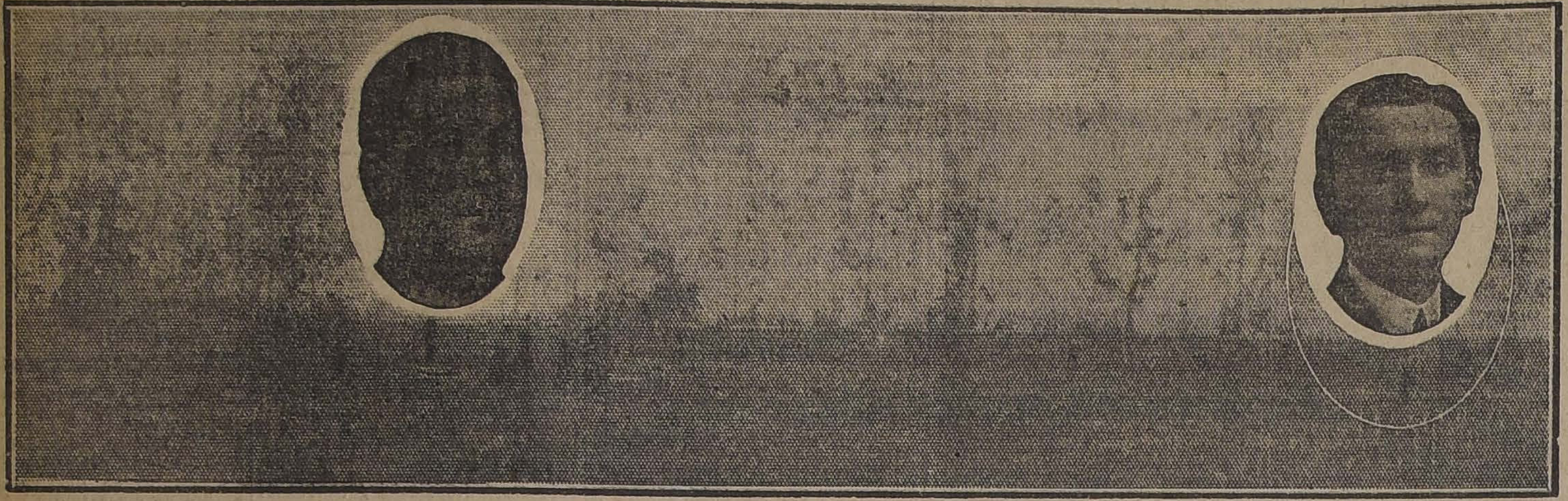
SEÑOR SAAVEDRA — EN EL CAMPO DEL HONOR — SEÑOR EDWARDS MATTE

Las informaciones de los diarios de la mañana de ayer, manifestaban que a pesar de las declaraciones que uno de los padrinos habría hecho, después de terminada la segunda reunión, en orden a que el incidente parlamentario quedaba terminado y postergada la solución del incidente personal, en los círculos políticos dominaba la impresión que el lance de honor no podría ser evitado.

Y efectivamente así había sucedido. En la segunda conferencia de los representantes de los señores Edwards Matte y Saavedra, quedó concertado el duelo en las condiciones que se establecen en el acta que reproducimos más adelante.

El lance de honor se verificó a las 11.20 de la mañana, más o menos, en una quinta que el senador por Antofagasta, señor Arancibia Laso, posee en la Cisterna. Los resultados fueron felices y los duelistas, después de cambiar un disparo, se retiraron acompañados de sus respectivos padrinos y cirujanos. No hubo reconciliación.

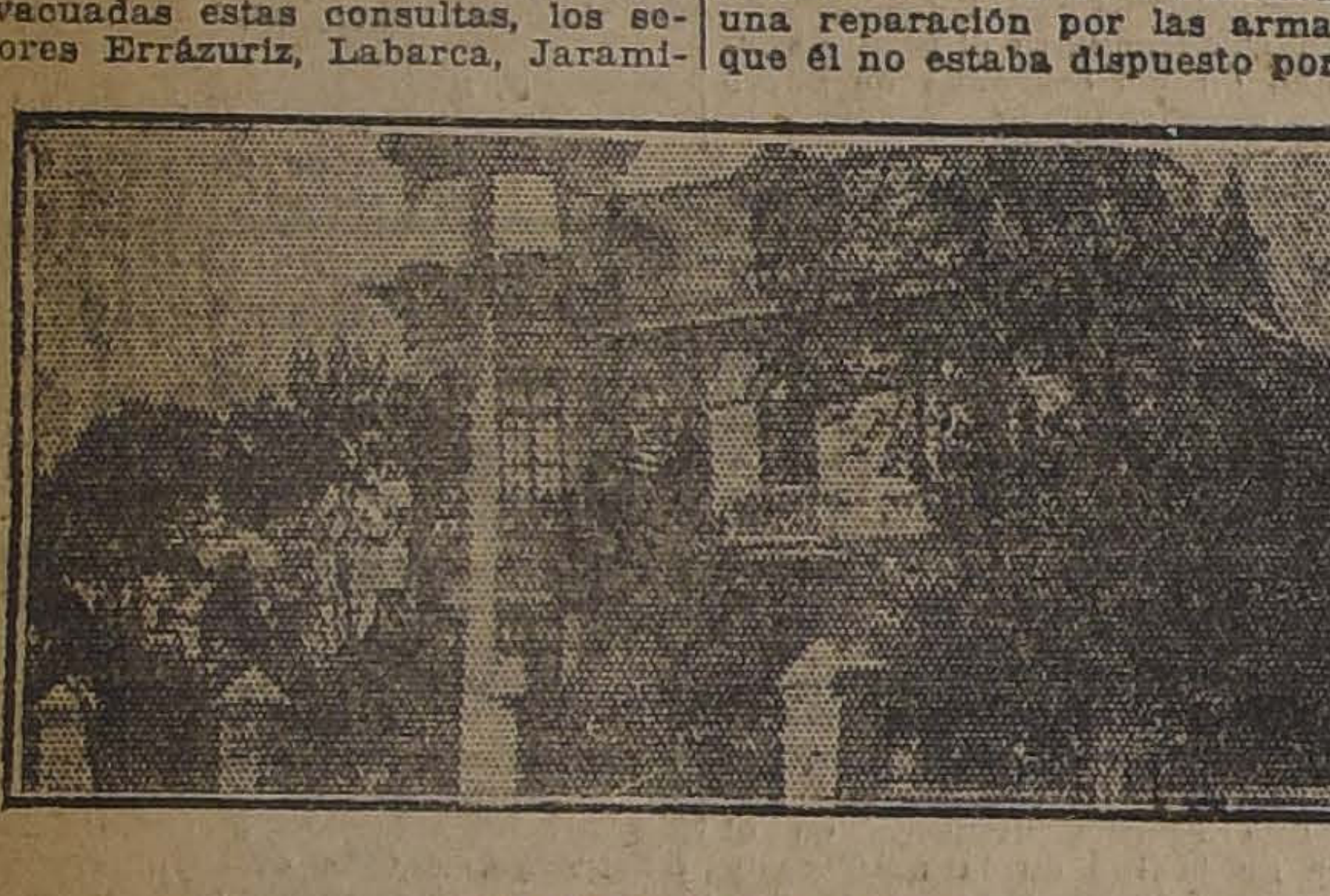
CASAS DE LA CHACRA

Algunos detalles interesantes ignorados

Las pistolas del desafío

Terminada la reunión de los padrinos el señor don Ladislao Errázuriz se dirigió rápidamente a su casa-habitación, minutos después de las nueve de la noche, y pocos momentos más tarde partía en su automóvil a casa del senador por Antofagasta, señor don Héctor Arancibia Laso.

La visita tenía por objeto obtener del señor Arancibia Laso su visto bueno para ocupar su quinta de la Cisterna, para efectuar el duelo y además para solicitarle un par de pistolas reglamentarias de desafío.

Entrevista del señor Errázuriz con el señor Edwards

Terminada esta gestión el señor Errázuriz se encaminó en su automóvil a la casa de habitación del diputado por Santiago, y después salía en su compañía en su automóvil por la calle Agustinas, doblando por Morandé a Huérfanos y de allí a su casa habitación en Alameda esquina de Vergara.

El señor Errázuriz impuso al señor Edwards detalladamente de todo lo que había ocurrido en la primera reunión de los padrinos efectuada en la tarde, y le manifestó que el Presidente de la Cámara, señor Rivas Vicuña se había ofrecido para arreglar amistosamente el incidente.

El señor Edwards desde el primer momento le manifestó que el incidente no tenía arreglo posible, y que no cabía otra solución que una reparación por las armas, ya que él no estaba dispuesto por ningún motivo ni consideración a retirar uno sólo de los conceptos del discurso que había motivado el incidente.

El acta de concertación

El texto del acta en que se concertó el duelo, es el siguiente:

"En Santiago, a veinte de Octubre de mil novecientos veintidós, se reunieron los señores Armando Jaramillo y José Maza, como representantes del señor don Cornelio Saavedra Montt, y los señores Santiago Labarca y Ladislao Errázuriz, como padrinos del señor don Ismael Edwards Matte, y procedieron a considerar la situación creada a sus representados por los incidentes en que ambos intervinieron en las sesiones de la Cámara de Diputados de ayer y de esta fecha.

Los señores Jaramillo y Maza expresaron que tenían encargo del señor Saavedra para pedir el retiro de las expresiones injuriosas para él que ha vertido el señor Edwards y que afectan a su honorabilidad, o la reparación acostumbrada.

Instados para que puntualizaran las expresiones que a su juicio constituían las ofensas, expresaron que lo creían innecesario, ya que el concepto general de los discursos del señor Edwards era francamente ofensivo para el señor Saavedra.

Los señores Labarca y Errázuriz manifestaron que, aunque estimaban que las expresiones del señor Edwards han tenido el carácter de respuesta a las injurias que había recibido su apadrinado, no hacían caudal de esta circunstancia, dada la forma en que se pedían las explicaciones y declaraban que tenían instrucciones para no retirar expresión alguna de las vertidas por su apadrinado en las sesiones de la Cámara de Diputados en que se han producido los hechos que motivan este incidente.

En vista de las declaraciones anteriores se procedió a concertar el duelo, acordándose verificarlo mañana veintiuno de Octubre en las siguientes condiciones:

1.o Hora: once de la mañana;
2.o Sitio: quinta de don Héctor Arancibia Laso, en La Cisterna;
3.o Arma: pistola de desafío.
4.o Número de disparos: uno.
5.o Distancia: 25 pasos.
6.o Las demás condiciones acordadas.

Para constancia se levantó la presente acta por duplicado. — (Firmas): **Armando Jaramillo. — Ladislao Errázuriz. — José Maza A.—S. Labarca L.**"

Detalles de la jornada

Como es de rigor en estos casos, padrinos y duelistas guardaron en la más estricta y absoluta reserva la concertación del lance. Sin embargo, algún pequeño detalle alcanzó a traslucir hasta los círculos políticos y que, confirmando las impresiones dominantes, vino a revelar en parte el acuerdo de las padrinos y a proporcionarnos una pista segura para nuestras investigaciones.

Desde las primeras horas de la madrugada, diversos reporteros de "La Nación" y de "Los Tiempos" tomaban posiciones en los alrededores de las casas de las personas que sabíamos tendrían intervención y así fué que pudimos seguir paso a paso todas las idas y venidas de padrinos y duelistas, que por diversos medios y subterfugios trataban de evitar que la prensa, y principalmente la policía, pudiera seguirlos y entorpecer la realización del lance.

El señor Saavedra Montt, a nuestro alcance

Poco antes de las 10 A. M. el señor Saavedra salía de su casa para trasladarse a la de su padrino don Armando Jaramillo, situada en la calle Ejército.

Momentos más tarde ambos partían en automóvil en dirección al centro de la ciudad.

Después de recorrer algunas calles centrales el auto de los diputados, que nosotros seguíamos a distancia prudencial, tomó San Diego, siguiendo a gran velocidad por el Llano Subercaseaux.

Poco más allá de la "Capilla Vieja" el auto sufrió una panne que lo hizo detenerse.

Sin embargo, momentos más tarde los señores Saavedra y Jaramillo podían seguir su camino aprovechando un automóvil, en el cual se dirigía al sitio del lance el señor Rodolfo Jaramillo.

Después de internarse por algunos caminos, con el objeto de despistar, el auto tomaba la línea de los carros, llegando a La Cisterna, a la quinta del senador Héctor Arancibia Laso.

En la Cisterna

Eran cerca de las 10 de la mañana cuando llegaba el señor Saavedra a la quinta "Mi Capricho", sitio en el cual el señor Arancibia Laso lo espera.

Con breves intervalos fueron llegando al mismo sitio los demás actores de este suceso, en el siguiente orden: los diputados señores Guzmán y Labarca, médico y padrino, respectivamente, del señor Edwards Matte; el diputado señor Maza y el doctor Sierra, padrino y médico del señor Saavedra; y el senador señor Errázuriz Lazcano, con su ahijado, el diputado por Santiago.

Cambiados los saludos de estilo, duelistas, padrinos y cirujanos se trasladaban a uno de los potreros adyacentes a la residencia de campo del senador por Antofagasta, sitio en el cual debía efectuarse el lance.

Preliminares del duelo

Ya en el terreno, los padrinos procedieron al sorteo de elección de armas, de colocación de los duelistas, derecho de medir la distancia y dirección del combate.

La suerte favoreció al señor Edwards Matte en la elección del arma y de disposición, y al señor Saavedra en las dos últimas.

En esta forma, el señor Maza procedió a medir, con la benevolencia y generosidad que otorga el Código del Honor a los padrinos, la distancia de 25 pasos establecida en el acta respectiva procediéndose a colocar a los combatientes en la siguiente forma: el señor Edwards Matte al oriente y en el extremo opuesto al señor Saavedra.

Los momentos son de expectación: los padrinos rodean a sus respectivos representados, dándoles las últimas instrucciones.

Los duelistas se descubren. El señor Saavedra está vestido de riguroso luto y el señor Edwards Matte lleva una elegante tenida americana negra y pantalón de pana rayado.

Antes de separarse los padrinos, alzan las solapas de los vestones de los contendores y les estrechan las manos.

LOS AUTOMOVILES A LA PUERTA DE LA CHACRA DEL SEÑOR ARANCIBIA LASO

El duelo

El director del combate, señor Maza, colocado a una distancia conveniente e igual de los puntos en que se encuentran los duelistas, con voz entera que se oye claramente en el sitio desde el cual asistimos nosotros al combate (sesenta metros, más o menos), da las voces de mando con el intervalo prescrito en las leyes del duelo: ¡Atención! ¡Fuego! ¡Uno!; ¡dos!; ¡tres!

Entre el dos y el tres, el señor Saavedra gira y al, sonar la última palmada y voz, que daba el señor Maza, dispara. El señor Edwards Matte no se ha movido de su sitio y, por encima de su hombro izquierdo, dispara el arma.

Los duelistas han resultado ilesos. El señor Arancibia Laso corre hacia el señor Edwards Matte y le estrecha afectuosamente las manos.

Los padrinos rodean a sus representados, y después de las congratulaciones de estilo, en sendos grupos vuelven a la residencia del señor Arancibia Laso, donde debe cumplirse el último trámite: la redacción del acta del duelo, cuyo texto damos más adelante.

Aunque el acta no lo expresa, no hubo reconciliación entre los señores Edwards Matte y Saavedra. Nos acercamos a ellos para conocer sus impresiones: están serenos y tranquilos, y sus semblantes no revelan ninguna de las emociones que han podido sentir.

El acta del duelo

El acta del duelo a que nos referimos, es la siguiente:

"En La Cisterna, a veintiuno de Octubre de 1922, se verificó el duelo concertado entre los señores Cornelio Saavedra e Ismael Edwards Matte, cambiándose un disparo en la forma (acostumbrada), convenida.

Los duelistas resultaron ilesos.

Los padrinos dejan constancia de haberse verificado el lance en la forma acostumbrada, "acostumbrada entre paréntesis no vale". — **José Maza. — S. Labarca L. — Armando Jaramillo V. — Ladislao Errázuriz**".

El Presidente de la Cámara habla ayer sobre este incidente

El presidente de la Cámara, señor Rivas Vicuña, que con justo aplauso inició una gestión conciliadora, para evitar el duelo y provocar la solución amistosa del conflicto, habló en la sesión pública de ayer en términos elocuentes y elevados, sobre la necesidad de evitar que hechos e incidentes desagradables como el producido, se repitieran.

El señor Rivas Vicuña hizo un cordial y sincero llamado a todos los bancos parlamentarios, para que coadyuvaran a estos propósitos y anunció que mientras se mantuviera en las altas funciones de Presidente de la Corporación, seguiría la norma invariable de evitar situaciones difíciles y que dicen muy poco con el prestigio y dignidad del Parlamento.

Sobre un reportaje

En un diario de la tarde de ayer se reproducen algunas declaraciones que el señor Edwards Matte habría vertido, sobre el duelo en que él fué actor principal.

Con este motivo, los padrinos del señor Saavedra, señores Jaramillo y Maza, enviaron al Senador por Curicó, señor Errázuriz, la siguiente comunicación:

"Santiago, Octubre 21 de 1922. —Señor don Ladislao Errázuriz.— Presente. — Estimado amigo:

En la mañana de hoy, después de terminado el duelo entre Cornelio Saavedra e Ismael Edwards, usted nos manifestó la conveniencia que existía en que ni los padrinos ni los duelistas publicaran artículo ni reportaje alguno relacionado con el incidente. Estimando que ello es de rigor en estos casos, le contestamos que no había inconveniente por nuestra parte y que respondíamos que igual actitud guardaría nuestro representado. Usted tuvo la amabilidad de agregar que, a su vez, respondía de su apadrinado.

En "Las Ultimas Noticias" de hoy, página segunda, aparece un reportaje del señor Edwards.

Le saludan afectuosamente. — **Armando Jaramillo — José Maza**".

Dejamos constancia de que nosotros hemos cumplido con el compromiso.

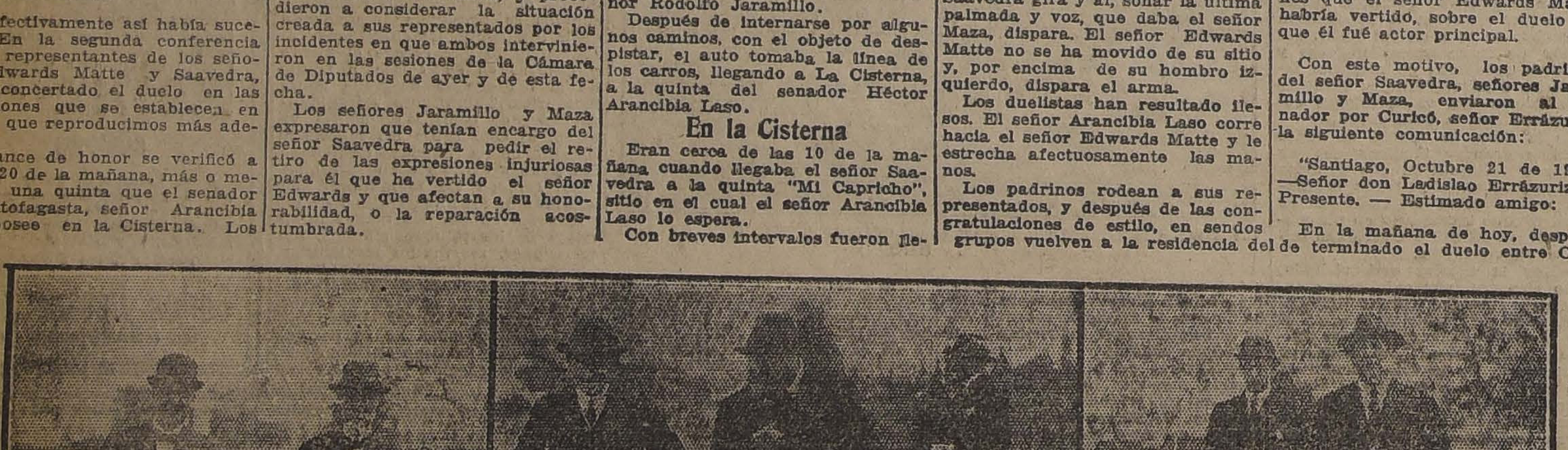
1. EL SEÑOR JARAMILLO Y EL DOCTOR SIERRA DE REGRESO DEL SITIO DEL DUELO.—2. EL SEÑOR EDWARDS MATTE COMENTANDO CON EL DOCTOR GUZMAN, EL LANCE. AL FONDO, EL SENADOR SEÑOR ARANCIBIA Y EL DIPUTADO SEÑOR LABARCA.—3. EL SEÑOR SAAVEDRA Y SU PADRINO, EL SEÑOR MAZA

LOS ARREGLOS DE WASHINGTON

AYER SE CONTINUO EN LA CAMARA LA LECTURA DOCUMENTOS DE LAS NEGOCIACIONES

Por acuerdo unánime se acordó suprimir la primera secreta de mañana Lunes

La Cámara de Diputados celebró ayer solamente una sesión secreta, la de 2.30 a 5.30 P. M. Ella estuvo íntegramente destinada a proseguir la lectura de la documentación de las negociaciones.

La Corporación no volverá a reunirse hasta mañana a las 5.30 P. M., pues la primera sesión secreta, que debía celebrarse a las 2.30 P. M., se ha suspendido.

En la Secretaría de la Cámara estará hoy a disposición de los diputados la documentación de las negociaciones, a fin de que puedan imponerse de ella.

Circular

La Secretaría de la Cámara repartió ayer la siguiente circular, dando cuenta de los
la Corporación:

"Santiago, 21 de
1922.—De orden del
cente tengo la honra de
conocimiento de US.
mara de Diputados
mir la sesión que
el día Lunes 23 del
2 1|2 a 5 P. M.

Comunico asimismo
el día de mañana Do
corriente, desde las 2
podrán los señores
ocurrir a la Secretaría
to de imponerse, si lo
todos los documentos
con la negociación
ton.

Dios guarde a US.—
Errázuriz O., Secretario".

Administrador

casado, para fundo, con fianza, muy buenas referencias, se ofrece.

P. R. O., Casilla 2218, Santiago

LABORATORIO
— DEL —
Dr. Leonidas
SANTIAGO
Delicias 868. —
Reacción Wasserm
de Química. Sección
logía.
AUTOVACUNAS

Brillo dará a su calzado

PASTA KELLER

$ 42,00

ocasión vendo lujosa
contado, resto largo
hall, cuarto baño,
pintura al óleo. 45
paso carro.
Tratar con su dueño
MAULE
25 METROS DE

$ 120.-

Sólo le cuesta un hermoso terno de rico casimir con forros de primera clase, en la

SASTRERIA BLANCO Y NEGRO

SAN DIEGO 412

OFRECEMOS ADEMAS:

TERNOS en clase superior, a.......... $ 145.00

TERNOS en clase extra, azul o negro, a ...... $ 170.00

Nuestros departamentos de Sombrerería y Camisería cuentan con un selecto surtido.

NOTA.—No atendemos pedidos de provincia.

VENDO FUNDOS

EN COLCHAGUA: 310 cuadras planas, regadas. Todos los potreros rodeados por espléndidas alamedas. Buenas casas de habitación y administración, bodegas, galpones, 18 posesiones de inquilinos.

Hay 100 cuadras sembradas de trigo.

DEUDA: $ 275,000.—PRECIO: $ 625,000

En MELIPILLA: 1,000 hectáreas, de las cuales 35 son regadas, resto de rulo, 12 hectáreas de viña francesa en plena producción. Buenas casas. Bodega para vinos, otra para forraje, galpones y 8 posesiones con techo de zinc.

Deuda hipotecaria.—Precio $ 350,000.

Grandes facilidades de pago.

MARIN Y DEL VALLE

Abogados y Corredores

HUERFANOS 103-941

Hoy a la vista

EN NUESTRO LOCAL DE HUERFANOS 2855

TOROS HOLANDESES

Vacas y Vaquillas HOLANDESAS

Se Rematarán
En nuestro local de
Huérfanos 2855
Mañana Lunes
A las 3 P. M.

DEL FUNDO SANTA CRUZ (Marruecos)

DEL SEÑOR LUIS VIAL INFANTE

8 TOROS HOLANDESES, finos por cruzamiento, criados a campo, rústicamente, hijos de los toros finos FAUST y CARDEN (éstos por COLANTHA MAIDA SIR DE KOL) y BOLENO (éstos por SEGIS PONTIAK DE KOL BURKE y de madres de muy buenos antecedentes lecheros.
15 VACAS HOLANDESAS, paridas y preñadas de toro fino, grandes lecheras, sanas y rústicas.
10 VAQUILLAS HOLANDESAS, de 2 años, hijas de los toros DRIDEN Y CAREME, y de vacas escogidas buenas lecheras.
9 VAQUILLAS HOLANDESAS, de 1 y 1 1|2 años, hijas de los toros DRIDEN Y BOLENO.
En todo este ganado predomina el pelo blanco.

DEL CRIADERO "CANDELARIA", DEL SEÑOR MANUEL BRANO

2 Toros Shorthorn, fina sangre, inscritos, nacidos en 1918, de padres finos, inscritos.
Un reproductor, un potrillo y una potranca "Yearlings" fina sangre de carrera, de gran clase, éstos son los siguientes animales: "Rolando II", F. S., importado, por Camors y Lloyd George, F. S., por Rolando y Divista, ésta por Riviera (importada); "Noblesse", F. S., por Rolando y Mlle (importada de Francia), por Effendi II y Meteorite, por te Restante.

Eduardo Rodríguez & Cia.

DATOS Y CATALOGOS EN NUESTRA OFICINA CENTRAL HUERFANOS 2855

También se rematará 1 potro chileno, "Cochayuyo", de 1 año, hijo de Clarín y yegua chilena (ésta por Níspero.)

La fiesta de la Primavera en Washington

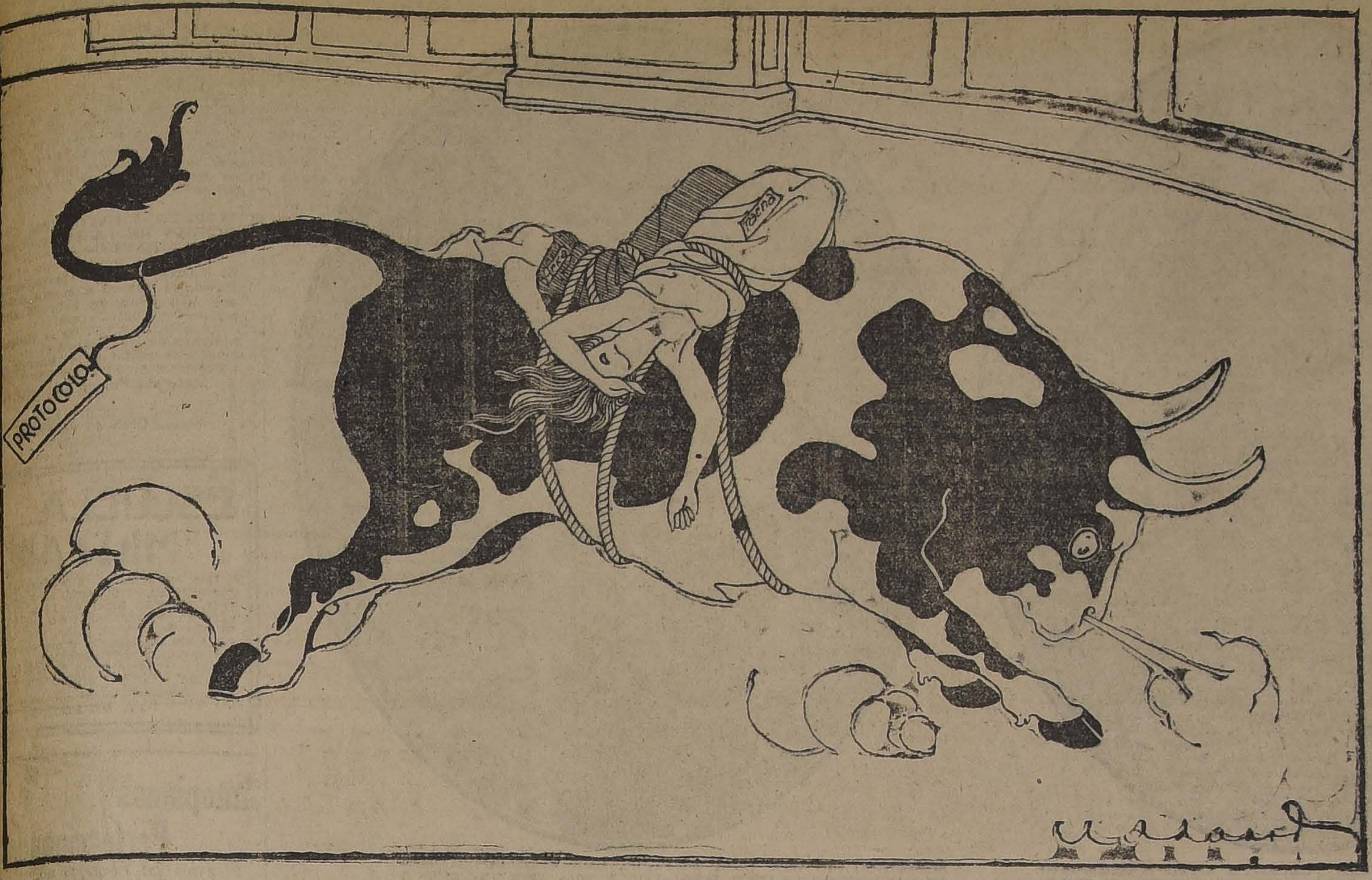

Quo Vadis?

HOY SE EFECTUARA LA INAUGURACION DEL PRIMER CONGRESO DE LA JUVENTUD DEMOCRATA

ESTE ACTO REVESTIRA ESPECIALES CARACTERES DE SOLEMNIDAD Y SEGURAMENTE SERA PRESENCIADO POR EL PRESIDENTE DE LA REPUBLICA

EN EL PARTIDO DEMOCRATA REINA GRAN ENTUSIASMO POR CONCURRIR A LA SESION INAUGURAL, QUE SE VERIFICARA A LAS 9.30 A. M. EN EL TEATRO SETIEMBRE

EL PROGRAMA

Bajo los rubros que se indican y con el fin de orientar el criterio de las instituciones convocadas, acerca de las materias que se tratarán en el primer Congreso Cultural y social de la Juventud, organizado por el Centro Demócrata de Santiago, la Secretaría General, indicamos la siguiente pauta de trabajo, advirtiendo que queda amplia libertad para que los congresales asistentes manifiesten sus ideas, lean estudios, presenten mociones, etc., sobre cualquier otro tópico que diga relación con los ideales y propósitos que han originado este Congreso.

MATERIAS SOCIALES ECONOMICAS

I. Estudio de los componentes originarios de la sociedad chilena; su papel histórico en la gestación de nuestra nacionalidad y en la vida económica, social, educacional y política de la República.

II. Elementos constitutivos de la democracia chilena; sus principios básicos, sus aspiraciones del presente y del porvenir.

III. La cuestión social; sus soluciones:

a) Su aspecto nacional o internacional.

b) Situación económica, cultural y política del inquilinaje chileno.

c) Situación económica, cultural y política del obrero de las ciudades.

d) Situación económica, cultural y política de las clases medias.

f) Defensa de la infancia desvalida de la raza; la vagancia y abandono de los niños del pueblo; el alcoholismo y el juego en los clubs o hipódromos; educación elemental a la mujer del pueblo sobre el cuidado de los hijos; habitación económica para empleados y obreros: el problema del arrendamiento; colonización nacional, beneficencia obrera; actividades moralizadoras de carácter popular en cada pueblo del territorio.

IV. Necesidad y medios de fundar una vasta democracia económica y social, de nervio vigoroso desde las ciudades a los campos y vice-versa, que permita al campesino, obreros rurales y asalariados urbanos de Chile ir estrechando sus sentimientos y aspiraciones de hermanos en un abrazo solidario que consolide una fuerte democracia política, capacitada para la conquista intensiva de las emancipaciones proletarias.

MATERIAS EDUCACIONALES

I. La reforma educacional.

II. Fomento de la enseñanza nocturna y cursos dominicales.

III. Obra educacional propia que debe desarrollar la democracia por medio de sus instituciones (v. gr. art. 41 del Estatuto Orgánico) y cada uno de sus miembros: medios conducentes al mejor rendimiento de este propósito.

IV. Difusión de la prensa, libros, folletos y demás publicaciones populares: preferente atención en sus páginas a toda idea emuladora, observaciones e iniciativas que moralicen y eduquen e impulsen al estudio y al trabajo.

UNION Y LABOR CULTURAL DE LA JUVENTUD

I. Rol cultural y social mancomunado que en la formación del carácter, ideales y sentimientos de la juventud chilena acabe a las instituciones de sociabilidad, centros culturales, círculos de educación física, literarios y artísticos y demás entidades juveniles de base popular.

II. Fomento post escolar de hábitos estudiosos en la juventud modesta y del cumplimiento de sus deberes sociales para con la familia y la colectividad.

III. Conocimiento personal, por delegaciones mixtas de la centros juveniles, de las condiciones en que vive el pueblo en los suburbios y en los campos, de las condiciones en que trabaja y salarios que percibe en los talleres, fábricas y labranzas, para recoger observaciones, hacer estudios y ligar esfuerzos tendientes a aliviar las privaciones, indolencias e injusticias en que se debate la enorme mayoría de la raza.

IV. Intercambio de jiras y extensión cultural organizadas por los centros a distintos puntos del país, especialmente en épocas de vacaciones, de festividades, feriados, etc.

V. Difusión de las bibliotecas populares e institución de las tribunas públicas de cultura y de los conciertos infantiles populares dominicales en los locales de las escuelas primarias, sociedades obreras, plazas y parques, especial participación de los Centros Femeninos Populares, Centros Culturales y Centros Demócrata en estas actividades.

Resumen de esta sección: contribuir a despertar y practicar en la juventud chilena la conciencia de sus derechos y deberes, armonizándola en un movimiento cultural y cívico, procurador de nuevas y elevadas orientaciones morales, de energías sociales y fuerzas renovadoras frente al actual momento histórico de nuestra sociabilidad, en el cual corresponde a las generaciones jóvenes un papel de alta trascendencia nacional y humana.

CUOTAS DE INSCRIPCION

Como se ha publicado conforme al reglamento del Congreso, cada congresal activo deberá cubrir una cuota de inscripción para los gastos originados, cuota cuyo mínimum es de 5 pesos.

Los congresales que representen instituciones deberán acreditarlo por medio de poderes oficiales, salvo los que ya hayan llenado este requisito en la Secretaría General. Los congresales por las categorías de educacionistas, obreros, profesionales, estudiantes, empleados, etc., de ambos sexos deberán también llenar sus requisitos de comprobación en la forma posible.

EL FUNCIONAMIENTO DEL CONGRESO

El quorum reglamentario para las sesiones del Congreso ha sido fijado en el 40 por ciento de congresales activos.

La presentación de candidatos a la Mesa Directiva oficial del Congreso deberá hacerse en la sesión inaugural, debiendo reunir cada presentación 10 firmas a lo menos de congresales activos y verificándose la votación en la primera sesión de trabajo, fijada para mañana, a las 2 y media P. M.

CITACIONES A LOS CENTROS

Con el fin de reunirse en colectividad y asistir en seguida con los estandartes de la Agrupación y de los Centros, se recomienda darse cita mañana, a las 9 A. M., en Rosas 1049, a todos los demócratas de Santiago y en especial a la juventud de todos los Centros sociales y políticos adheridos al Congreso. La columna partirá al Teatro Setiembre, a las 9.20 A. M.

ORGANIZACION Y PROPAGANDA

I. Trabajos e ideas sobre una moderna organización democrática en el triple aspecto social, cooperativo y político, en especial de los Centros de Propaganda, Centros Culturales y Centros de Estudiantes.

II. Hacia la organización sindicalista.

III. Orientaciones prácticas de la organización juvenil, tanto provincial como nacional.

IV. Medios de difundir eficientemente las doctrinas del Partido dentro y fuera del electorado.

V. Campañas de agitación y cultura social-política durante los años de receso electoral, y en vísperas de acontecimientos que las necesiten; estudio y adopción de métodos necesarios para cada región en particular y para el país en general.

MATERIAS INTERNAS

I. Grupos anacrónicos en Agrupaciones del Partido:

a) Opinión que merece al Congreso de la Juventud la existencia, dentro de la democracia, de grupos o círculos "permanentes", "reglamentarios", "doctrinarios" u otras denominaciones.

b). Como modificar e ir eliminando prácticas internas que causan inercia social, política o doctrinaria en los organismos demócratas.

II. Remozamiento de la organización y labor que corresponde a las agrupaciones demócratas como entidades representativas de la clase trabajadora:

a) Acción social y cultural.

b). Labor política y organización electoral estable.

III. Incremento del Partido facilitando, sin trámites o dilaciones engorrosas, el ingreso de los ciudadanos y de la juventud al seno de las agrupaciones.

IV. Rol del Directorio General del Partido ante las situaciones, anhelos y necesidades de las agrupaciones de provincias. Organización del secretariado general.

V. Labor, aspiraciones y derechos de la juventud en el Partido Demócrata.

CONSTITUCION, REGLAMENTO Y PROGRAMA DEL PARTIDO

I. Concordancias y reformas que el primer Congreso de Juventud estima que deben atenderse e introducirse en el Estatuto Orgánico, elección de representantes, Directorio General y Convenciones del Partido.

II. Vigorización del programa. Unión, en un sólo cuerpo de principios, de los postulados doctrinarios aprobados por la Convención de Talcahuano, 1913, y las declaraciones sociales conocidas por la Convención de Santiago, 1921.

III. Precisar nuestra política gremial y agraria y determinar la acción demócrata en los Municipios, Parlamento y Gobierno.

IV. Reformas de orden constitucional por las cuales debe empeñarse decidida y preferentemente nuestro Partido.

Resumen de esta sección: Sus conclusiones serán llevadas en proyectos completos a la Convención ordinaria de Talca.

MATERIAS INTERNACIONALES

I. Tema patria y humanidad.

II. Actitud de las clases trabajadoras ante conflictos guerreros.

III. El problema del norte.

IV. Unidad internacional proletaria.

ESTADO SOCIAL Y POLITICO DE LA MUJER

I. Derechos cívicos de la mujer. Organización cultural y política femenina de carácter demócrata.

II. Situación de la juventud femenina laboriosa. Su trabajo en las actividades industriales y comerciales del país.

III. Apoyo de nuestra colectividad a los justos derechos civiles, económicos, sociales y políticos de la mujer chilena.

ASPIRACIONES GREMIALES

I. Legislación obrera y mejoramiento económico de los empleados particulares, atención del Partido a un proyecto único de rápido despacho.

II. Situación de los empleados en el comercio y de los obreros en la industria. Progreso cultural y fortalecimiento físico instituyendo para estos fines un breve tiempo diario mediante mutuo acuerdo con los jefes de los establecimientos donde sea posible. Lo que sobre ambos puntos se ha hecho en diversos países.

POLITICA GENERAL

I. Pasado y situación actual del Partido Demócrata en la política chilena.

II. Coaliciones conservadoras y alianzas liberales; análisis sintéticos de estos regímenes o combinaciones.

III. Libertad de acción del Partido. La Democracia, Partido de oposición. Unión con otras colectividades políticas.

IV. Formación del frente político único de la clase obrera.

V. ¿Cuál es el pensamiento del primer Congreso de la Juventud Demócrata respecto al rol social y político que corresponde asumir al Partido?

FESTEJOS A LOS CONGRESALES

El Centro Demócrata de Santiago prepara un programa de festejos a los asistentes a este primer torneo de la juventud, que se iniciará mañana con un almuerzo íntimo, continuará en la semana con la visita al Palacio de Bellas Artes, Escuela de Medicina, Quinta Normal, etc., y finalizará el Domingo 29, día de la clausura, con un gran paseo campestre.

El Centro, como institución organizadora y deseosa de llevar a la práctica cada uno de los principios a propósito del Partido, acordó en su asamblea de anoche la supresión de toda bebida alcohólica en los festejos que se verifiquen bajo su dirección antes de la clausura del Congreso.

PARTIDO RADICAL

CLUB RADICAL 10a COMUNA.— Se ha citado a junta general ordinaria para el 24 del corriente, a las 9 de la noche, a fin de elegir el nuevo directorio.

La reunión se verificará en el local del Club, calle Ñuble N.o 1165.

PARTIDO DEMOCRATA

CENTRO DE PROPAGANDA DEMOCRATA DE LA COMUNA DE YUNGAY.— De orden del presidente se ha citado a todos los miembros de este Centro para hoy, a las 9 de la mañana, en el local de la Agrupación Demócrata de Santiago (Rosas 1039), a fin de concurrir en masa a la inauguración del primer Congreso de la Juventud Demócrata que se celebrará en el Teatro Setiembre.

Se encarece la asistencia y puntualidad en la hora.

CENTRO PROGRESISTA 20 DE NOVIEMBRE.— Conforme al acuerdo del directorio de este Centro, cítase a junta general extraordinaria a todos los componentes de esta entidad política, para hoy Domingo, a las 4 de la tarde, en casa de don Juan Araya Escón, Matucana 826.

Se recomienda la asistencia a todos los miembros de este Centro, muy especialmente de los señores Bizze, Jiménez, Pavez, E. Gómez, Flores Vargas, E. Toro, A. Vera, Ernesto Lefevre, Alejandro Bustamante, A. Muñoz, V. Gutiérrez, Luis Silva, R. Barañao, M. Guerra, M. Galdames y otros. Se tratarán asuntos de actualidad y de imprescindible necesidad de su despacho.

CENTRO DEMOCRATA "LA REFORMA" (San Diego 224).—En conformidad a lo dispuesto en el art. 12 de los estatutos, se ha citado a junta general ordinaria de socios para hoy, a las 3 P. M., en San Diego 224.

En sesión de directorio celebrada 19 del presente, se nombró delegados del Centro ante el Congreso de la Juventud Demócrata al presidente don Wenceslao Villar y secretario don Hermógenes León C., el primero en reemplazo del señor Julio Cabello, que renunció, y el segundo por elección propia.

REMITIDO

Sobre una falsa acusación

Hace, más o menos dos meses, don José Queiruga, comerciante en manteca, sorprendió a uno de los Juzgados del Crimen de esta capital, con una querella en la cual me acusaba de haberlo estafado en la suma de seiscientos pesos.

Al mismo tiempo, se presentó a la prensa y dió detalles sobre esta pretendida estafa.

Como conozco perfectamente a mis amigos y a las personas con quienes mantengo relaciones comerciales, de quienes sé que jamás sospecharon de mi honorabilidad, me abstuve, en aquella época, de pedirles por intermedio de esa misma prensa, que no formaran juicio alguno alrededor de aquel desagradable incidente.

Hoy, que un alto tribunal de justicia ha expedido su fallo, me permito agradecerles el que hayan mantenido el buen concepto que de mí tuvieron ante la malicia encubierta de aquella falsa querella.

He aquí el fallo:

"Santiago, 21 de Octubre de 1922.

"Vistos: No apareciendo por
" ahora de los antecedentes pre-
" sunciones fundadas de que Ni-
" colás García haya tenido parti-
" cipación en el delito que se in-
" vestiga, se revoca la resolución
" apelada de 9 de Agosto último
" corriente a fs. 5 de estas com-
" pulsas y se declara que no ha
" lugar a encargar reo al citado
" García. Devuélvase.— Max. E.
Abalos. — Horacio Hevia. — Roberto Huneeus.— Proveído por la Iltma. Corte.—J. Alcaide".

NICOLAS GARCIA VILLANUEVA.
Vicuña Mackenna 835.
Santiago, 21 de Octubre de 1922.

Reemplazante del Aceite de Hígado de Bacalao

MORUBILINE

Reconstituyente poderoso del organismo

TUBERCULOSIS
Ampolletas de

ANGIOLYMPHE.

Remedio poderoso contra la terrible enfermedad

EN VENTA EN TODAS LAS BOTICAS
Pedir folletos a sus Unicos Agentes:
SIMON HERMANOS
BANDERA Esq. STO. DOMINGO — CASILLA 29 — SANTIAGO

¡¡Fiesta de los Estudiantes!!

La Reina de las Fiestas Primaverales, elegida por la Juventud Estudiantil, decretó hoy lo que sigue:

A mis vasallos y admiradores:

Todos vosotros, desde hoy en adelante, debéis exigir que se os sirvan las ricas cervezas de la

Compañía Cervecerías Unidas
"SOCIEDAD ANONIMA CHILENA"

y no olvidaros de la Reina de las bebidas sin alcohol:

"BILZ"

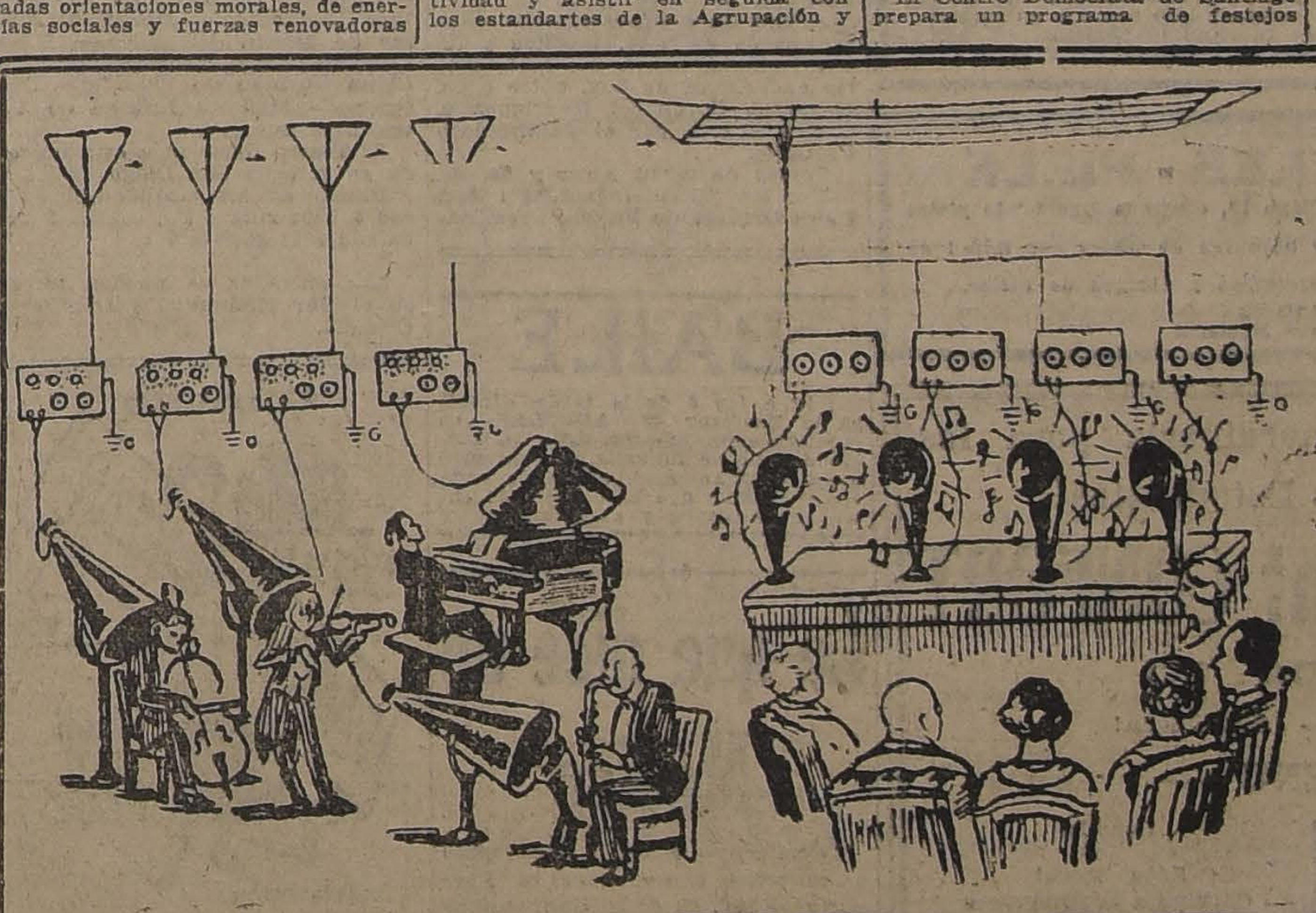

LOS Conciertos

más atrayentes, las diversiones más halagadoras podrán ser escuchados cómodamente desde su casa si coloca una estación receptora de

RADIO TELEFONIA

CHILE RADIO Cº

Consulte nuestros precios y vea los aparatos que tenemos listos para la entrega en nuestra oficina técnica

Chile Radio Co.
EDIFICIO ARIZTIA 10.º PISO
Teléfono 3332 :-: Casilla 726

CHILE RADIO Cº

VIDA SOCIAL

EN EL PALACIO DE BELLAS ARTES.—

A las 5 de la tarde de hoy se inaugurará el salón oficial, con asistencia del Presidente de la República y altos funcionarios públicos.

TE.—

Ayer ofreció un té a un grupo íntimo de sus relaciones la señorita Laura Pérez Covarrubias.

CENTRO ESPAÑOL.—

Hoy Domingo dará esta institución un baile social, el que principiará a las 5 P. M., para terminar a las 8.

MATRIMONIOS.—

Se ha fijado para el 26 de Noviembre próximo el matrimonio del señor Clemente Fabres Ariztía con la señorita Teresa Rücker Solar.

—Se ha concertado el matrimonio del doctor señor Arturo Albertz con la señorita Elisabeth Morstadt.

—En Angol se ha concertado el matrimonio del señor Francisco Garay y Oyarzún, con la señorita Mimí Gutiérrez Novoa.

BAUTIZO.—

En la Parroquia de San Isidro fué bautizada Adriana Filomena hija de don Cipriano González y de doña Filomena Olivares. Fueron padrinos el señor Tomás Farrandicovich y la señora Concepción Riveros vda. de Valenzuela.

¿ES USTED?

amigo de la buena música? LA ORQUESTA DE LORENZO tocará hoy Domingo en la matinée de 5 1|2 a 8. Dada la aceptación que ha tenido esta orquesta, seguirá tocando TODOS los Domingos.

Octubre 24. Se iniciarán los dos últimos cursos (de clases) colectivos de la temporada: de 6 a 8 y de 9 a 11 P. M.

E. GREEN, Puente 769 (altos)

Kefir - Witam

Evita, hace desaparecer la estitiquez, cura las diarreas, concluye con dolores de cabeza.

NUEVA YORK 90

No más arrugas

Si Ud. no está contenta con su cutis, compre hoy mismo la Maravillosa **Leche de Rosas de Werck**, y con un sólo frasco Ud. verá el resultado en muy pocos días.

Pídala en todas las buenas Boticas y Droguerías.

MUEBLES

Sólidos, de estilos modernos, a precios módicos, vende

LA UNION

935 - AGUSTINAS - 935

Se dan facilidades en el pago. Entrega inmediata.

O-16

MEDIAS - MEDIAS - MEDIAS

Medias de seda desde $ 4.90 el par y de hilo desde $ 2.90 el par. Gran realización de medias de seda de hilo negra y en colores solamente por 8 días, por cuenta de fábricas extranjeras.

SAN DIEGO 73 Frente al Instituto Nacional

PIELES - PIELES - PIELES

La Peletería Manchester, San Diego 73, continúa liquidando pieles finas con el 50% de rebaja.

Sigue recibiendo composturas y hechuras de pieles por mitad de su valor.

Especialidad en arreglos de sobrecamas y abrigos de Pieles.

SAN DIEGO 73
Frente al Instituto Nacional

¡Gran comida extraordinaria para las Fiestas de los Estudiantes!

El Restaurant CONFORT

AHUMADA 143

¡ORQUESTA! — ¡ORQUESTA!

— MENU —

Almuerzo	Comida
Huevos a la Rusa	Sopa Royal
Cazuela de ave	Corvina a la Holandesa
Congrio frito	Pollo en Salmé
Espárragos parmesana	Supli de arroz y S.
Tallarines Romana	Alcachofa judía
Filete mignon	Lomo asado con ensalada
Frutas	Flan a la Vainilla
Café	Café

$ 4.00 CUBIERTO

NOTA.— Se da bien que comer por amor al arte.

FOSFATOL

Si desea Ud. ver sus niños gordos y robustos, no olvide que el remedio está a la mano, y pruebe Ud. esta rica harina.

MATRIMONIOS.—

SEÑORITA REBECA VICUÑA VALLEDOR, CUYO MATRIMONIO CON EL SEÑOR CARLOS J. LARRAIN DE CASTRO SE EFECTUARA HOY PRIVADAMENTE EN LA CAPILLA DE SAN PEDRO

SEÑORITA VIOLETA OSSA PUELMA, QUE CONTRAE MATRIMONIO HOY EN LA CIUDAD DE LOS ANDES CON EL SEÑOR DON GUILLERMO GUZMAN S.

ENLACE NOGUERA PRIETO - LARRAIN ECHEVERRIA.—

En la mañana de ayer se efectuó en la iglesia de las Agustinas el matrimonio de la señorita Luz Larraín Echeverría, con el señor Ramón Noguera Prieto.

Alcanzamos anotar entre los asistentes a la ceremonia, a las siguientes familias:

Echeverría Vial, Echeverría Errázuriz, Subercaseaux Rivas, Zañartu Sanfuentes Noguera Prieto, León Noguera, Prieto Concha, Vicuña Matte, Huneeus Valdés, Larraín Rodríguez, Aldunate Salas, Aldunate Eguiguren, Alcalde de Hurtado, Yáñez de Echeverría, Echeverría de Concha, Morla de Maira, Tocornal Matte, Morandé Tocornal, Morandé Campino, Vicuña Correa, Alessandri Rodríguez, Valdés Larraín, Valdés de Balmaceda, Balmaceda Balmaceda, Subercaseaux Browne, Subercaseaux Aldunate, Prieto Vial, Bascuñán Barros, Asta-Buruaga Grez, Larraín Morandé, Morandé Vicuña, Eeastman Beeche, Huneeus Eastman, Echenique Correa, Zañartu Vergara, Sanfuentes Echazarreta, Lira Lira, Subercaseaux Morla, Morla Lynch, Fernández Valdés, Subercaseaux Aldunate, Larraín Prieto.

IN-MEMORIAM.—

Mañana Lunes se dirá una misa por el descanso del alma de la señora Mercedes Echazarreta de Aninat, en la Iglesia de El Salvador, a las 10.

A RIO BUENO.—

Se ha dirigido a Río Bueno, con el objeto de inaugurar la temporada de baños, el doctor don Andrés Koning.

CENTRO FEMENINO DE ESTUDIO.—

En la reunión del Martes pasado leyó la secretaria de la institución unos interesantes acápites del libro "Educación", del señor José Alfonso, Consejero de Instrucción Pública, relacionados con la cultura de la mujer.

Las señoritas Erna Schlotfeldt y Elsa Guzmán, alumnas del señor Debusery, dejaron oir magistrales composiciones al piano que fueron muy aplaudidas por la concurrencia.

Un fuerte dolor de cabeza nos quita el sentido y las admirables CAPSULAS DE NERVALINA nos lo devuelven.

BENEFICIO.—

Circula la siguiente invitación:

"Tenemos la honra de invitar a usted y familia a una velada que se verificará en el Teatro Esmeralda el día 31 de Octubre, a las 9.30 P. M., a beneficio de las Sociedades "Protección a las Cárceles de Provincias" y "Ollas Infantiles".

En esta fiesta se repartirán los premios a los campeones que tan brillantemente representaron a Chile en las Olimpiadas brasileñas.

A más de algunos emocionantes asaltos de esgrima, jiu-jitsu y lucha romana, habrá dos interesantes encuentros de box, entre ellos, el match Zorobabel Rodríguez v. Carlos Abarca por el Campeonato de Chile.

Somos de usted Attas y Ss. Ss.

Por las "Ollas Infantiles": **Ana Luisa Ortúzar de Valdés**, Presidenta.— **Sofía Andwanter de Korner**, vice-Presidenta. — **Mercedes Santa Cruz de Vergara**, Secretaria.— **Luisa Matte de Godoy**, Pro-Secretaria.— **Josefina Johnson de Amunátegui**, Tesorera.— **Elena Palacios de Opazo**, Pro-Tesorera.

Por la Sociedad "Protección a las Cárceles de Provincias": **Inés Guzmán de Tocornal**, Presidenta. —**Virginia Errázuriz de Zañartu**, Vice-Presidenta. — **Mercedes Ortúzar de Montt**, Secretaria.— **Elisa Edwards Reyes**, pro-secretaria. — **Elena Guzmán de Valdivieso**, Tesorera.— **Modesta Infante de Vives**, Pro-tesorera".

El Teatro Esmeralda está ubicado en la calle San Diego 1025.

Precio de las localidades: Palcos $ 150; ring $ 25; platea $ 10; balcón $ 5; galería $ 3.

Las entradas se pueden tomar en el Bar Richmond y Confitería Olimpia.

BAILE

Hoy a las 6 de la tarde, ofrecerá el **Profesor M. AGUILAR**, en su residencia **EGAÑA 570**, un animado baile de fantasía, el cual promete resultar muy animado, dado el entusiasmo que ha despertado entre sus alumnos y ex-alumnos.

Lo que dice un Médico

"Certifico que uso diariamente en mi práctica profesional el "Formosapol 18", ya como desinfectante para las manos, los instrumentos, gargarismos, etc., y he obtenido espléndidos resultados.

(Firmado): **Dr. Alejandro Marín**, Cirujano del Regimiento Maipo y Asistencia Pública.

MUNDIAL

Las mejores anilinas para seda, lana, algodón, paja, etc., etc.

Recién llegadas, para uso casero.

20 COLORES DISTINTOS

Cada paquete trae el mordiente e instrucción.

Botica A. Gómez

SEÑORITA RAQUEL DE LA FUENTE CAMUS, CUYO MATRIMONIO CON EL SEÑOR DON ERNESTO CONCHA PAROT, SE EFECTUARA HOY PRIVADAMENTE, A LAS 5 P. M.

Suaviza el cuero la Pasta Keller

LA ISLEÑA
DELICIAS 835
RAMIS CLAR
SALON DE TE Y CAFE
"EL NEGRO BUENO"

Postres Tortas
Crema Chantilly
Orquesta Tarde y Noche
HASTA LA 1 A. M.

Joyería Inglesa

I. JACOBS

273 - Estado - 273.—
Casilla 1972

Liquidación de joyas, relojes, maletines de plata y objetos de arte.

CIGARRILLO HABANO
MURIAS
ES EL MEJOR

CLUB DE SEÑORAS.—

Biógrafo. — Hoy Domingo, a las 6.15, se exhibirá la hermosa cinta Gaumont "El sentido de la muerte", adaptación de la obra de Paul Bourget, artística interpretación del gran actor francés Monsieur André Max.

OCASION
para comprar barato
se la proporciona
MERCERIA "AGUSTINAS"
AHUMADA 42

Continúa la Gran
LIQUIDACION

DE TODOS LOS VESTIDOS MODELOS, POR CONCLUSION DE NUESTRO DEPARTAMENTO CONFECCIONES

ULTIMAS REBAJAS

VESTIDOS de velo, valor de $ 250, $ 300 y $ 350, a $ 35, $ 45 y .... $ 55.00
VESTIDOS de lana, desde .... $ 65.00
VESTIDOS de seda, desde .... $ 65.00
CHOMBAS de seda, de $ 150 y $ 190, al precio único de .... $ 68.00
BLUSAS de velo, al precio único de .... $ 8.50

Esta liquidación la recomendamos especialmente a las señoras que conozcan lo que son confecciones importadas.

LA VILLA DE MADRID

64 - AHUMADA - 64

CASA DE NOVEDADES PARA SEÑORAS

ASOCIACION CATOLICA DE JUVENTUD FEMENINA.—

Se cita a todas las socias de la Asociación a la misa de comunión general que se celebrará el próximo Martes 24, a las 8 1|2 A. M., en la Iglesia de las Agustinas.

—Cítase al Directorio de la Asociación a una reunión que se efectuará el Lunes 23 del presente, a las 3 P. M., en la secretaría general, Santo Domingo 1274, a fin de tratar de la función que a beneficio de la Asociación se efectuará próximamente.

BENEFICIO A FAVOR DE LOS POBRES DE LA PARROQUIA DEL SAGRARIO.—

El Martes 24 del presente, a las 6 P. M., se llevará a efecto en el Teatro del Club de Señoras una función de biógrafo con la interesante película "Ana de la ... a beneficio de las muchas ... pobres que sostiene la Parroquia del Sagrario, en el Asilo que ... en la calle de Sama, de esta ... pital.

Nota.—Las entradas se ... en el mismo Club de Señoras.

ESCUELA MILITAR

Los candidatos que deseen ingresar en el próximo año 1923, deberán tener de 14 a ... años de edad y tercero o cuarto año de humanidades ... do, o en su defecto, compro... los estudios correspondientes.

Datos y prospectos de admisión solicitarlos directamente a la Dirección de la Escuela.

LA DIRECCION

Autopianos Perfeccionados

El genio del Progreso no detiene su marcha y cada día nos sorprende con nuevos perfeccionamientos, derribando lo que ayer nos maravilló, para levantar sobre sus ruinas nuevas creaciones. Desde los clavicordios del tiempo de la independencia hasta los soberbios pianos modernos, hay tanta distancia como entre los primeros ensayos de pianos mecánicos de unos veinte años atrás y los espléndido e incomparables autopianos, que son un prodigio de mecánica, capaces de producir las notas más puras, las melodías más suaves, el sentimiento más ... en una palabra, le dan alma y vida a la música como si fuera ejecutada por eximio maestro y ... do sin necesidad de ser pianista. Entre los mejores autopianos sobresalen los **Brewster** que importa **la Casa César Rau**, calle ... **1375-1379**, pues reúnen los últimos perfeccionamientos: un dispositivo para cambiar a voluntad el tono de las piezas de valor inapreciable, sobre todo para la música de canto. Otra modificación feliz en el mecanismo de los pedales los hace tan suaves que los puede manejar sin esfuerzo una niñita. Por fin, todos tienen teclado de marfil legítimo, lo que hoy va siendo muy caro de encontrar.

MUEBLES

de todos estilos, a precios ... jísimos, vende

"LA UNIVERSAL"

Catedral 1131

Frente al Congreso

Damos facilidades en el pago. Entrega inmediata.

MATRIMONIO FERNANDEZ FERNANDEZ-LIHN DOLL. —...

SEÑORITA ELISA LIHN DOLL, QUE HOY CONTRAE MATRIMONIO PRIVADAMENTE CON EL SEÑOR JOSE ANTONIO FERNANDEZ F.

ervirán de padrinos, por parte de novia, el señor Walter Lihn y señora Elisa Doll de Lihn; por arte del novio, el señor Belfor ernández y la señora Luz Fernández de Fernández. Servirán de stigos los señores Vicente Talavera Luco, Carlos Prieto Salinas, Walter Lihn Doll, por parte de la novia; y los señores Gustavo Cano Peel, Alfredo Fernández Fernández y Ruperto Fierro, por parte del novio.

EN LOS SALONES DEL CLUB HIPICO.—

Hoy se efectuará la reunión quincenal que el Directorio de esa institución ofrece a las familias de sus asociados, miembros del Cuerpo Diplomático y altos funcionarios públicos.

Damos a continuación el programa que ejecutará la orquesta:

1. Ballesteros, Paso doble.
2. California, Shimmy.
3. Los siete pelos, Tango.
4. Angel Child, Shimmy.
5. Princesse de las Czardas, One step.
6. Stolen Kisses, Shimmy.
7. Sufra (Gran éxito), Tango.
8. In a obat, Shimmy.
9. Stubling, Valse Boston.
10. Peter Peter, One step.

INTERESANTE EXPOSICION.—

El Directorio del Centro Femenino de Estudio, deseosos de propender al desarrollo y cultura de nuestra mujer, abrirá el 1.o de Noviembre las inscripciones para una exposición de arte femenino que se inaugurará el 1.o de Diciembre.

Podrán concurrir a la exposición todas las mujeres de dotes artísticas de todos los puntos del país, rogándoles se sirvan enviarnos por correo las inscripciones lo antes posible, aunque los trabajos sean enviados después.

Próximamente se publicará el nombre de los miembros que formarán el jurado que discernirá los premios.

SOMBREROS

PARA SEÑORAS, SEÑORITAS Y NIÑAS

Por su elegancia, novedad e ínfimos precios, recomiéndanse por sí sólos los sombreros, hormas y fantasías que vende.

"SALOME" -- SERRANO 28

Transformaciones baratísimas. N|O

Novedades para Señoras

HORMAS DE SOMBREROS DE PAJA, A ...... $ 13.00
SOMBREROS CHARMEUSE, A 40.00
TRAJES FANTASIA, DESDE 130.00

CASA ARGENTINA

BANDERA 749

"PENSION FAMILIAS"

—: CASA EXTRANJERA :—

Habitaciones y departamentos con baño para familias y pasajeros. Gran patio y extensas galerías, confort. Cocina de primer orden.

766 MERCED 766 (UNA CUADRA PLAZA ARMAS)

EN LA PLAZA DE ARMAS.—

Durante esta semana hemos visto muy concurrido este paseo por familias de nuestra sociedad, entre ellas las siguientes:

Tagle Castillo, Cruz Lavín, Carrasco Hurtado, Latham Urzúa, Montes Errázuriz, Valdivieso Castillo, Videla Brieba, Montaner Letelier, Barros Róbinson, del Campo Rivera, Llona Reyes, Navarrete Rücker, Fernández Fernández, Olavarrieta, Valdivieso, Barriga Silva, Mandiola Ovalle, Salas Rodríguez, Saavedra Valenzuela, Aldunate Peña, Gómez Larraín, Matte Urrejola, Carrasco Morel, Baeza de la Cuadra, Claro Yávar, Aguirre Edwards, Prieto Baeza, Montt Videla, Rojas G. Huidobro, Labatut Alcalde, Aldunate Calvo, Guzmán Valenzuela, Valenzuela del Río, Cotapos Silva, Huneeus Guzmán, Astaburuaga Bascuñán, Troncoso Barros, Fabres Ariztía, González Ovalle, Castillo Hernández, Gacitúa Guzmán, González Hernández, Videla Herrera y muchas otras.

Pasta Keller

La mejor para el calzado

Consejos de la Comtesse Ivon

NOTAS DE LA MODA.

Atraídas por un anuncio tuvimos oportunidad de visitar una preciosa exhibición de toilettes de tarde, tailleurs y capas que nos han llamado verdaderamente la atención: se trata de modelos importados de París, que cautivan por la elegancia de su corte, la calidad de sus telas y adornos y sobre todo por la originalidad, son el dernier cri de la moda. Otras novedades interesantes son la ropa interior de seda e hilo bordado a mano y ...s capas y bufandas de lana, que se llevarán mucho este año en las playas.

Han llegado en momento muy oportuno, cuando se inicia la estación primaveral; es preferible que nuestras lectoras vayan personalmente a recoger estas impresiones visitando el departamento que ocupa Mme. Agustin en el Gran Hotel, pieza 6. Así podrán tener la oportunidad de adquirir toilettes de legítima procedencia parisiense, pagando precios que no están recargados con las utilidades de una serie de intermediarios.

GUERRA AL VELLO.

La moda impone el uso de las mangas cortas para lucir los brazos, que dan una impresión lamentable cuando están cubiertos de vellos. Usando el depilatorio **Hairgo**, líquido transparente, sencillo de aplicar y de resultado seguro y eficaz, se suprime en absoluto este defecto. Lo vende la **Botica Gamboa**, Merced esquina Portal Mac-Clure.

BOCA FRESCA Y DIENTES HERMOSOS.

Así como se admira la belleza de las chilenas, llama la atención su dentadura tan mala, y esto es debido a la falta de buenas prácticas higiénicas que deben usar desde la infancia. Usese siempre, después de cada comida, al levantarse y acostarse, los elixires, cremas y polvos dentífricos preparados por el **Laboratorio Chile** y que se venden en todas las **Boticas y Perfumerías**.

NOVEDAD PRACTICA.

La inventiva femenina no descansa y continuamente nos está sorprendiendo con nuevas ideas, combinaciones u objeto de adorno o de utilidad. Entre estos se ha introducido rápidamente en Europa el uso de pañitos pintados en tela especial, que sirven para adornar las mesas en vez de los pañitos bordados y que presentan la inapreciable ventaja de poder limpiarlos con una esponja mojada; se usan especialmente en los balnearios y campo. **Mme. Agustin**, exhibe un precioso surtido en el **Gran Hotel, pieza N.o 6**, que recomendamos visitar.

CUIDADO CON LOS OJOS.

Las afecciones e imperfecciones de los ojos deben atenderse de preferencia, porque se agravan rápidamente con fatales e irreparables consecuencias. Conviene consultar un especialista diplomado y usar los anteojos adecuados para corregir el mal: en el **Instituto Optico Rotter, Ahumada 264**, se hace examen científico de la vista, gratis, por un especialista, se hacen toda clase de anteojos y despachan recetas de oculistas con prolija exactitud a precios baísimos.

POLVOS CIRE.

Los productos químicos para la toilette destruyen la piel y envejecen prematuramente. Para conservarse usen **Polvos Ciré. Pedirlos a Daube y Cía.**, en todas las Boticas y Perfumerías, y a su único agente: **Víctor Rojas A., Santa Rosa 486, Casilla 2846.**

CUIDADO CON LA TOS.

Cuidado con las toses, que suelen ser precursoras de algo gravísimo si no se curan a tiempo. **El Pulmonal Leroy** es un remedio soberano que puede usarse con resultado siempre seguro; muy pronto el mal habrá desaparecido completamente y su curación será radical. La **Botica Italiana**, de los señores **Weinstein y Cía.**, calle **Huérfanos 1020**, es la única vendedora de este precioso específico. Recomendamos a nuestros lectores ensayarlo.

EXPOSICION DE TEJIDOS.

Entre tantas exhibiciones interesantes que atraen la atención del público en la Exposición Industrial de la Quinta Normal, las señoras se detienen especialmente a examinar los preciosos tejidos de punto que presenta la **Fábrica The Jersey, San Diego 156**, y que ofrece una oportunidad única de comprar chombas, vestidos, trajes, paletóes, trajes para niños, jersey, etc., de lana, lana y seda o de seda, que vende a precios excepcionales. Conviene, pues visitar esta casa, cuyas sucursales están en **21 de Mayo 603 y en Valparaíso, Condell 286.**

SALUD Y ROBUSTEZ DE LOS NIÑOS.

Las madres que deseen ver crecer a sus hijos sanos y vigorosos, deben usar de un tratamiento que las fortifique y mejore las condiciones de la lactancia, para poder alimentar a sus hijos por sí mismas sin fatiga y sin debilitarse. De todos los remedios, ninguno hay que supere en eficacia y bondad a las **Obleas Lactantes Vita**, que constituyen una combinación científica de medicamentos preconizado por el célebre Profesor A. Robin, y aceptado actualmente por todas las eminencias médicas. Puede encontrar este precioso específico en las principales **Boticas y en la Farmacia Daube y Ca.**

MANTEQUILLA Y QUESO

Siempre estamos dando indicaciones provechosas para nuestros lectores, cuya buena acogida resulta un éxito, como ocurre en el caso de la **Mantequilla Moderna de C. Mariotti y Cía., calle de Santo Domingo 979**, casi esquina de Puente, que se ha visto obligada a dar un gran ensanche a su local para corresponder a las exigencias de su creciente clientela. Siempre fabrica la mantequilla a presencia del consumidor, quien la recibe fresca, pura, con peso exacto.

CHOCOLATES Y BOMBONES

Los aficionados a estas deliciosas golosinas estarán de pláceme al saber que la fábrica de chocolates **Glosia Luis y Cía.**, la más antigua y acreditada de Chile, ha abierto un depósito de sus excelentes chocolates al precio de fábrica, en calle **Merced 737.**

QUO VADIS?

Es la expresión de moda, que amenaza ser tan popular como Cielito Lindo, se aplica a todo y es una forma de interrogar que a veces da ocasión a respuestas originales, así ayer una máscara le pregunta a otra: ¿Quo Vadis domine?—Donde Tassara!—¿Y qué es eso?—A la cena lo sabrás cuando te saborées con los deliciosos fiambres que voy a comprar al **Petit Savoyard, Merced 802**, casi esquina de **San Antonio**, para celebrar alegremente la Fiesta de la Primavera con todos los compañeros. En efecto, esta es la **Casa** mejor provista de bucólica, aves caza, mariscos, charcuterie, conservas, frutas, vinos y cuanto plato preparado o fiambre se puede desear para improvisar una comida o complementaria y por eso es la preferida del público de gusto delicado.

VICTROLAS Y DISCOS

La música y el canto agradan a todo el mundo; pero no siempre se tienen las dotes o los instrumentos necesarios para ejecutarlos, y aún teniéndolos, es muy raro que pueda satisfacerse a todos los gustos o ejecutar con la mayor perfección las grandes producciones artísticas. Por eso la invención de las victrolas es una de las más trascendentales, pues ha permitido vulgarizar este arte divino y dejarnos oír la música y el canto de los más sublimes virtuosos del arte, que podemos llevar en nuestros viajes hasta los más apartados rincones de la tierra, para solazarnos con su deliciosa compañía.

Las Victrolas con su escogido surtido de discos, serán siempre el obsequio más agradable y el más bien escogido que puede hacerse. La **Casa Grimm y Kern, Ahumada 90, esquina de Moneda**, acaba de recibir los modelos más perfectos de estos instrumentos, como también de **discos** muy bien seleccionados que aconsejamos oír y comparar con la seguridad que producirá asombro por el grado de perfección a que se ha llegado. Por eso recomendamos visitar el nuevo y elegante **Salón de Victrolas** que acaba de inaugurar esta casa.

DESCUBRIMIENTO OPORTUNO

Una amiga, excelente dueña de casa y por lo tanto económica y muy buena compradora, me sacó de apuros en mis correrías para cumplir con algunos encargos, indicándome la **Casa E. Delporte y Cía., calle Bandera 689-693**, esquina de **Rosas**, donde efectivamente encontré las telas que buscaba y de calidad insuperable a precios tan bajos que me sorprendieron agradablemente. El surtido que ofrece esta casa es extraordinariamente grande y variado: en ella se encuentran desde los más ricos casimires para trajes de caballeros y niños hasta las más finas gabardinas y todas clases y calidades de telas de Primavera para las toilettes femeninas, sin omitir los géneros de fantasía que tanto se usan ahora, como ser fular, organdí, esponja, velo rayado y liso, voilardine de todos los colores y Nathell, telas especial para traje tailleur. Esta acreditada casa vende directamente las últimas novedades producidas por los fabricantes que llegan por cada vapor y que, en consecuencia, ofrece a precios excepcionales.

COLONIA IDEAL

Se multiplican las marcas de Agua de Colonia y después de una vida más o menos efímera desaparecen; pero el **Agua de Colonia Ideal del Laboratorio Chile** sobrevive a todas y aumenta su producción con la demanda creciente, debido a sus cualidades y perfume incomparable, que cada día conquista nuevos adeptos que a su turno se transforman en propagandista después que la han probado.

COMTESSE IVON.

Poudre de Riz PRECIOSILLA

La hermosa quinta de los Sauces

Carr.. de Navia, queda, como siempre, a disposición del público. 22-O

Por cuenta de Fabricantes

COLOSAL LIQUIDACION DE GRANDES SALDOS POR CUENTA DE VARIAS FABRICAS Y REZAGADAS EN ADUANA EN NUESTROS DEPARTAMENTOS DE GENEROS Y CALZADO.

CALZADO

500 pares zapatillas señora en cabritilla lisa y acharolada, a. . $	12.80
800 pares mejor calidad. . . . $	16.00
Plantilla a mano Luis XV en modelos de último moda, mejor que Lusvenia. . . . . $	18.50
1,000 pares para caballero por la mitad de su valor.	
1,000 pares para niño a precio regalado.	
Selecto surtido en calzado para tennis.	

CREAS

Crea inglesa ancho 1.60, a. . . $	4.80
Crea inglesa, ancho 1.80, a . . $	5.60
Crea inglesa, ancho 2, a. . . $	6.40
Crea medio hilo, ancho 1.80, a $	8.40
Crea cruda, ancho 1.60, a. . . $	4.50
Crea cruda, ancho 1.80, a. . . $	5.40
Crea cruda, ancho 2, a. . . . $	6.80

LIENZOS

Lienzo por pieza. . . . . . $	36.00
Lienzo por pieza. . . . . . $	46.00
Lienzo por pieza. . . . . . $	50.00
Lienzo por pieza. . . . . . $	56.00
Lienzo por pieza. . . . . . $	60.00
Lienzo Caballo, pieza. . . . . $	76.00
Piel blanca. . . . . $	3.20
Tocuyo asargado, a. . . . . . $	1.80
Organdí 40 colores la mejor calidad, a. . . . . $	4.40
Velo de hilo, lindos colores, a. $	5.90
Esponjas 18 colores, a. . . . $	3.60
Lanas colores de novedad, a. . $	12.90
200 piezas brin rica calidad, a. $	3.60
Manteles, c|u. . . . . $	4.80
100 piezas de lienzo mojado, m. a $	1.00

CASA LLANEZA

394 - San Diego - 394

FRENTE AL CONSERVATORIO NACIONAL DE MUSICA.—

Mañana Lunes

Presentamos

OPORTUNIDADES Sorprendentes

Fulares

DE HILO BRILLANTE
Imitación seda

$ 5.90 Met.

Velo

DE HILO EN TODAS CLASES

$ 5.90

Sección Confecciones

VESTIDOS de organdí modelos de alta moda. . . . . $	80.00
VESTIDOS de organdí bordados últimas creaciones de la moda en todos colores. . . $	20.00
VESTIDOS de velo de hilo, deshilados y bordados a mano. . . . . $	65.00
BATAS de rica gabardina de lana desde. . . $	100.00
TRAJES hechura sastre de gabardina de lana con 1|2 forro de seda. . . . . $	190.00
TRAJES modelo cazador de género (Covert-Coat).	

INMENSA VARIEDAD EN VESTIDOS DE SEDA CAPAS Y TAPADOS

MODELOS DE GRAN MODA

BLUSAS

DE VELO de hilo bordado, precio excepcional $	19.90
JERSEYS de seda, gran variedad desde. . . $	100.00
CHOMBAS tejidas de seda, hermoso surtido de colores y modelos nuevos desde. . . . $	90.00
PALETOES de lana tejida llegó nueva remesa de modelos y colores nuevos. . . . . . $	125.00

ORGANDI Bordado Hermoso Surtido **$ 18.50** Metro

Pongé de Seda

CALIDAD EXTRA EN TODOS COLORES

$ 14.50 Met.

PUNTO

DE HILO FINO PARA VESTIDOS

$ 11.90 Met.

Sección Niños

VESTIDITOS de velo de hilo en todos colores para niñas de 1-6 años. . . . . . . $	16.90
VESTIDITOS de organdí en blanco y colores, modelos muy caprichosos, desde. . . . $	25.00
VESTIDITOS de velo blanco bordado desde $	19.50
VESTIDITOS de tussor y de espumilla de seda lindo surtido.	
VESTIDITOS de jersey de lana con gorritos y pantaloncitos.	
ABRIGUITOS de paño fino en todos tamaños.	
ABRIGOS de "Covert Coating" con jockey igual para edades de 2-15 años.	
SOMBREROS de paja, forma marinero.	
SOMBREROS alones de brin blanco y de colores.	

NOTA:

LIQUIDAMOS un saldo de vestidos de velo de hilo al ínfimo precio de. . . . . $	19.50
LIQUIDACION de ropa blanca y ropa interior de seda.	

LOS ALMACENES INGLESES

STRUTHERS y Mc ROSTIE

ESTADO ESQUINA HUERFANOS

INFORMACIONES CABL

DE NUESTROS CORRESPONSALES ESPECIALES, VIAS EASTERN Y ALL AMERICA CABLES, INC., DE "THE UNITED PRESS" Y

AYER TERMINO LA OCUPACION NORTEAMERICANA EN LA REPUBLICA DE SANTO DOMINGO

A MEDIA NOCHE EMPEZO A APLICARSE LA NUEVA INTERPRETACION DE LA LEY PROHIBICIONISTA EN LOS ESTADOS UNIDOS

EL SEÑOR BARROS BORGOÑO ES OBJETO DE GRANDES FESTEJOS EN BUENOS AIRES

El francés N. Manyrolle bate el record mundial de duración en aeroplano sin motor, con 3 horas y 22 minutos

Wallace Reid está enfermo de los nervios

El Capitán Aracena llegó ayer a Buenos Aires

GRAN BRETAÑA

EL CAMBIO DE GOBIERNO NO ALTERARA LA POLITICA DE CONSOLIDACION DE LA DEUDA A NORTE AMERICA

LONDRES, 21.— "The Daily Telegraph" anuncia que el cambio de Gobierno no afectará a la política de consolidación de la próxima deuda con Norte América.—(Havas)

COMENTARIOS FAVORABLES A LA COOPERACION QUE PRESTARAN A BONAR LAW, LORD DERBY Y LORD CURZON

LONDRES, 21.—Los diarios demuestran regocijo por el anuncio de que Lord Derby y Lord Curzon prometieron cooperar con Mr. Bonar Law y comentan en términos acerbos la caída del Gobierno; hacen notar que felizmente el Ministerio de Bonar Law terminará con el sistema deplorable de intervenir en las funciones del Ministerio de Relaciones.—(Havas)

UNA OPINION DE MR. LLOYD GEORGE

LONDRES 21. — Mr. Lloyd George ha manifestado que todos los elementos estables del país deben cooperar durante el período de reconstrucción.

"Tan seguro estoy de esa necesidad, — agregó, — que estoy dispuesto a eliminarme personalmente del programa".

Pidió a Mr. Bonar Law y a Mr. Chamberlain hacerse cargo de la situación, prometiéndoles su apoyo siempre que quede demostrado que no se trata de un movimiento reaccionario. — (U. P.)

LAS ACTIVIDADES COMUNISTAS EN SAJONIA Y OTRAS

REGIONES INDUSTRIALES DE ALEMANIA

Los desórdenes del Domingo. — El descontento cunde entre los obreros

BERLIN 21.—El movimiento comunista iniciado en Sajonia y otras regiones industriales adquiere proporciones alarmantes, según lo declara el servicio de inteligencia de la Entente cuyas informaciones, apoyadas por otras procedentes de otras fuentes demuestran en forma concluyente que los comunistas preparan para el Invierno una ofensiva de la cual los disturbios habidos el Domingo en esta capital son los primeros síntomas.

La táctica de los reaccionarios, de predicar la doctrina de que se siga el ejemplo de Turquía, no acatando las órdenes de la Entente es utilizada por los elementos rojos, en forma cada vez mayor, para suscitar dificultades en la situación económica y financiera, haciendo que cunda el descontento.

Los obreros, que hasta ahora se manifestaban satisfechos, se han levantado repentinamente, protestando contra la desvalorización del marco y reclamando de sus salarios, que consideran insuficientes. El diputado socialista Hilferding declaró que "jamás había visto acercarse un Invierno más serio"; mientras tanto el pueblo se amotina en vista del escaso valor del marco, que no sirve para las compras debido a que baja cada semana más.

CARL D. GROAT.—(U. P.)

PARA

AUTOMOVILISTAS

OFRECEMOS:

ESPONJAS grandes desde $ 2.00 m|c.
TELA para fundas
GENERO para tapizar coches Limousin
LINOLEUMS Inglés para pisadera en colores, verde, negro y gris
PERGAMOID para capotas
ESCOBILLONES para ruedas
TRAJES mecánicos, Etc., Etc.

DEPARTAMENTO DE AUTOMOVILES DE

MORRISON & Co.

Ahumada 65-77 :-: Santiago

BONAR LAW ES LLAMADO POR EL REY

LONDRES, 21. — Se anuncia que el Rey recibirá esta tarde a Bonar Law.—(U. P.)

DISUELTO EL PARLAMENTO, SE CONVOCARIA A ELECCIONES PARA NOVIEMBRE

LONDRES, 21. — Se anuncia que para el Miércoles o Jueves será disuelto el Parlamento.

Las elecciones se efectuarían el 13 o 14 de Noviembre próximo.—(U. P.)

LLOYD GEORGE PRESIDENTE DEL CONSEJO LIBERAL NACIONAL

LEEDS, 21.—Se ha reunido el Consejo Liberal Nacional y ha elegido presidente a Lloyd George; vice-presidente a Wiston Churchill.—(U. P.)

EL FRANCES MANYROLLE BATE EL RECORD MUNDIAL DE DURACION EN AEROPLANO SIN MOTOR

LONDRES, 21.—El francés [illegible] Manyrolle batió el record mundial de duración en aeroplano sin motor, manteniéndose en el aire durante 3 horas y 22 minutos, ganando el premio de mil libras esterlinas, ofrecido por "The Daily Mail".

Para su prueba uso un monoplano Peyreta.—(U. P.)

RUSIA INSISTE EN PARTICIPAR EN LA CONFERENCIA DEL CERCANO ORIENTE

LONDRES, 21.— El Comisario de Relaciones ha comunicado a Inglaterra e Itaila que insiste en participar en todas las discusiones de la Conferencia de la Paz, sin restricciones y no solamente en la conferencia suplementaria sobre la cuestión de los estrechos, pues considera esta cuestión inseparable de las demás que se tratarán en la conferencia.— (Havas).

DECLARACIONES DEL EX-PREMIER LLOYD GEORGE

LONDRES (Leeds), 21.—Lloyd George, en un discurso, retrató el esfuerzo de aquellos personajes de algunos gabinetes que prepararon durante la guerra los medios para lograr la victoria y para realizar obras sociales durante la paz.

En seguida elogió el Tratado de Versalles que abrió el camino para la limitación de los armamentos, lo cual impedirá eventualmente levantar grandes ejércitos a Alemania y Austria, los dos países responsables de la guerra, y que hará al mismo tiempo que mejoren las condiciones de trabajo por medio de la cooperación internacional. Hizo notar después la excelente situación de la libra esterlina comparada con el franco y con la lira.

Recordó la cooperación de la Conferencia de Washington en favor de la paz.

Aseguró finalmente, que no traicionará jamás la confianza de la nación.—(Havas).

BONAR LAW SE ENTREVISTA CON EL REY

LONDRES, 21. —El Rey recibió a Bonar Law.—(Havas)

DECLARACIONES DE LORD DERBY

EN UN DISCURSO PRONUNCIADO EN BOLTON

LONDRES, 21.— Lord Derby, en un discurso que pronunció en Bolton, Mánchester, dijo que era indudable que Inglaterra, al colocar a Bonar Law, que será nombrado jefe de los conservadores el Lunes, a la cabeza del Gobierno desea asegurar la paz interior y exterior.

Estima que aunque los conservadores y liberales coalicionistas no siguieran el mismo camino, deben marchar por caminos paralelos.

Preconizó la cooperación pero no la coalición.

Agregó: "No buscaré jamás una cartera, pero si me fuera ofrecida la aceptaría reconociendo que mi Partido estuvo algunas veces en desacuerdo con Lloyd George".

Se refirió a su amistad personal con Lloyd George y le rindió homenaje por los servicios que prestó durante la guerra.— (Havas).

LLOYD GEORGE RECIBE EL TITULO DE DOCTOR EN DERECHO DE LA UNIVERSIDAD DE LEEDS

LEEDS 21.— Al recibir Lloyd George el derecho de ciudadanía y el título de doctor en Derecho de la Universidad, pronunció un discurso, agradeciendo la distinción que se le hacía.— (Havas).

MR. CLYNES ESTIMA A BONAR LAW HABIL Y HONESTO, PERO OBSTINADO

LONDRES (Bristol). 21. — Mr. Clynes, comentando en un discurso, los acontecimientos de la semana, declaró dudas de que se llevará a cabo el mejoramiento de la suerte del obrero. Calificó a Bonar Law de habil y honesto, pero obstinado.— (Havas).

BOSCAWEN PREDICA LA VICTORIA DE LOS CONSERVADORES EN LAS ELECCIONES

LONDRES (Stauton) 21.— Boscawen en un discurso, elogió a Lloyd George. Agregó que la coalición fué necesaria durante la guerra y también en los años siguientes. Terminó diciendo que colaborará cordialmente con Bonar Law y que espera de la unidad del partido una gran victoria de los conservadores en las elecciones. —(Havas).

ALEMANIA

CHOQUE DE TRENES

MULHAUSE 21.—En Rouffachi ha ocurrido un choque de trenes, de resultas del cual quedaron siete muertos y una docena de heridos. —(Havas).

MOVIMIENTO COMUNISTA EN SAJONIA

Y OTRAS REGIONES INDUSTRIALES

BERLIN, 21.— Aumenta en forma alarmante el movimiento comunista en Sajonia y otras regiones industriales, según lo anuncia el servicio de informaciones de la Entente cuyos despachos, apoyados por otros de diferentes fuentes, demuestran en forma concluyente que los comunistas preparan para el Invierno una ofensiva de la cual los distrurbios habidos el Domingo en Berlín son las primeras manifestaciones.

Por su parte los reaccionarios predican que se siga el ejemplo de Turquía, desentendiéndose de las órdenes de los aliados.—(U. P.).

LA CAMARA RECHAZA UNA MOCION PARA DISOLVER UNA ASOCIACION

BERLIN, 21. — La Cámara ha rechazado una moción de los partidos de la izquierda, que pedía la disolución de la Asociación Nacionalista para el orden y la libertad.—(Havas).

SE GRAVA EL VALOR DE LOS BILLETES DE FERROCARRIL A LOS EXTRANJEROS

BERLIN 21.— El Reichtag ha aprobado por unanimidad un proyecto para recargar el valor de los billetes de ferrocarril a los extranjeros.— (Havas).

EL PROCURADOR GENERAL DEL IMPERIO INTERROGARA AL DENUNCIANTE DEL COMPLOT CONTRA EL CANCILLER

BERLIN 21.— El Procurador General del Tribunal del Imperio ha llegado procedente de Leipzig; interrogará al joven que denunció a la policía el complot contra el Canciller.— (Havas).

FRANCIA

LAS PROPOSICIONES DE BARTHOU SE CONSIDERAN UNOS SUEÑOS

PARIS, 21.—"L'Echo de París" comenta burlonamente las proposiciones de Barthou, diciendo que él y M. Hauclere sueñan con la Alemania obediente y pagadora.— (U. P.)

EL 13 DE NOVIEMBRE SE INICIARA LA CONFERENCIA DE LA PAZ

NUEVA YORK, 21.—Comunicaciones de París informan que la Conferencia de Paz del Cercano Oriente ha sido fijada para el 13 de Noviembre y tendrá lugar en la ciudad de Lausanne.—(Havas).

ESCUELA URUGUAYA DE TRABAJOS DOMESTICOS EN AVON

PARIS 21. — Durante la visita realizada a las cuatro escuelas profesionales abiertas en el departamento del Sena, para los huérfanos de la guerra, el sub-Secretario de Estado, de enseñanza técnica, M. Gaston Vidal, prometió interesarse especialmente por la escuela uruguaya, de trabajos domésticos en Francia, situada en Avon. —(Havas).

EL DIARIO COMUNISTA "L'INTERNATIONALE" HA DEJADO DE EDITARSE

PARIS 21. — Ha dejado de aparecer el órgano comunista "L'Internationale". — (Havas).

M. JUSSERAND SE DIRIGE NUEVAMENTE A ESTADOS UNIDOS

PARIS, 21.—M. Jusserand, al embarcarse esta tarde con destino a Nueva York, anunció que iniciaría negociaciones económicas y comerciales apenas llegue a Washington, y se negó a confirmar si llevaba alguna nota referente a la reglamentación del transporte de licores en los buques, diciendo que, primeramente quiere imponerse del estado de las cosas para informar de él a M. Poincaré.— (U. P.).

LAS CAPTURAS MARITIMAS, DURANTE LA GUERRA, ALCANZAN A 35 MILLONES DE FRANCOS

PARIS, 21.—M. René Worms ha presentado un informe a la Academia de Ciencias en el que avalúa las capturas marítimas de Francia, durante al guerra, en 35 millones de francos, cinco de los cuales corresponden a los aliados que participaron en las el resto se destinará a los pobres y a las familias de (U. P.)

ESTAMPILLAS CON LA DE PASTEUR

PARIS, 21. — El Gabine aprobado el proyecto de estampillas con la efigie teur.—(U. P.)

EL IMPUESTO A LA GOMA TRANJERA

PARIS, 21. — La Comi Impuestos ha discutido la bución a la goma extranjera niéndose la mayoría, a dicho vamen.—(U. P.)

LAS CARGAS QUE SOPORTA EL CONTRIBUYENTE FRAN

SON CASI EL DOBLE DE LAS DEL CO TRIBUYENTE ALEMAN

PARIS 21.—En el informe general del presupuesto, Mr. Bokanowski hace una comparación metódica de las cargas que tienen que soportar el contribuyente alemán y el contribuyente francés. Convirtiendo los marcos en francos, basándose en numerosos indicios, dando a cada uno el monto de la carga que le corresponde, resulta que la del contribuyente francés es de 1,093 francos, mientras que la del alemán alcanza sólo a 638.

El asesor protesta enérgicamente contra este estado de cosas que no solamente es contrario a la más estricta equidad sino que también a las disposiciones formales del Tratado de Paz, que exigen que la carga fiscal del contribuyente alemán sea por lo menos igual a la carga del contribuyente francés.

Pasando después al examen del problema del equilibrio de los presupuestos, Mr. Bokanowski hace alusión al déficit próximo a cuatro millones de francos, lo que demuestra que debido a este hecho el estado de pagos del 5 de Mayo de 1921, en ningún caso Fra tará reembolsada de lo que ya a título de presupuesto reparaciones y que únicamen gastos que aún se deben este capítulo podrán ser damente cobrados a Alemania

En caso de ejecución de las prescripciones del esta pagos, el valor actual de los ditos franceses sobre el de Ale nia asciende a 26,000 millo marcos oro o sea, según la media actual del cambio, millones de francos papel.

Sin embargo, la reconstru de las regiones liberadas aún 50,000 millones de aproximadamente y el valor de las pensiones que todavía dan por pagar, asciende a millones, o sea, se necesita una cantidad de 91,000 millo francos papel aproximadame

En consecuencia, termina do el asesor, Francia conta créditos de 78,000 millones gastar todavía en las repara la suma de 91,000 millones cos.—(Havas).

IRLANDA

SE DESCUBRE UNA FABRICA DE BOMBAS

DUBLIN 21.—Las tropas nacionales descubrieron una fábrica de bombas. Con este motivo se efectuaron algunos arrestos.—(Havas)

ENCUENTROS ENTRE REGULARES E IRREGULARES

LIMERIK 21.— De un encuentro entre regulares é irregulares, éstos últimos tuvieron tres muertos y nueve heridos.— (Havas).

BELGICA

EL PERU OBSEQUIA AL GOBIERNO BELGA UN BUQUE EX-ALEMAN

BRUSELAS, 21.— El agregado naval del Perú en Francia, señor Olivera, visitó al Ministro de Relaciones, M. Jaspar, para ofrecerle, en nombre del Perú, uno de los antiguos buques alemanes, el "Salaverry", que la Comisión de Reparaciones cedió al Perú en pensación de las pérdidas por este país, como conse de la guerra submarina.

M. Jaspar expresó al señor vera su más viva gratitud a del Gobierno belga.

En seguida, Olivera visitó Ministro de Marina, M. Penjean

El "Salaverry" se encuentra clado en Dunkerke. El agre peruano se trasladará a ese to para hacer la entrega del al Gobierno belga.—(Havas).

EL MEMORANDUM FRAN SOBRE LAS REPARACIO MARCARIA UN PROGRESO ESTA CUESTION

BRUSELAS, 21. — El " Nacional" belga informa que los círculos oficiales belgas la impresión de que el memo dum francés sobre las repara nes es un estudio que cons un progreso en esta cuestión. (Havas.)

PARIS HOTEL

Establecimiento de primer orden

VALPARAISO

Director Propietario: LUCIEN

Westminster

$ 2.80 LA CAJETILLA

A OJOS VENDADOS

todo industrial inteligente da la

PREFERENCIA

a los electro-motores de corriente continua y alterna que ofrece

PARA ENTREGA INMEDIATA

AEG Cía. Sudamericana de Electricidad

Bandera esq. Sto. Domingo, Casilla 110-D

USE SIEMPRE

Pasta Keller

POLICALCINE

TONICO NERVIOSO Y CEREBRAL RECALCIFICANTE

DEPOSITO JENERAL EN BOTICA FRANCIA
ESTADO 154
Y EN TODAS LAS BOTICAS

22-O

ASIA

Cigarrillos Ovalados, boquilla corcho y ambré.

40 Centavos

Agentes Exclusivos:

Errázuriz, Simpson & Cía. Ltda.

Santiago, Huérfanos 1112

Distribuidor en Santiago:

César Vergnasco

Sto. Domingo 684

31-O

CIGARRILLOS

CAPSTAN

$ 1.80

BRITISH - AMERICAN TABACCO Co. (Chile Lda.)

FONOLAS PATHE

LA CALIDAD es el factor que debe imperar en esta clase de artículos, si tenemos presente que han de ser de muy larga duración y estar en continuo funcionamiento.

LAS FONOLAS PATHE que vendemos, llevan ese sello de discreta elegancia que distingue toda mercadería fina, estando en ellas observado el más mínimo detalle que pueda realzar su presentación y su sonoridad.

CON RESPECTO A LOS PRECIOS, como siempre, podemos repetir orgullosos que vendemos un 50 o|o más barato que cualquier otra casa vende sus máquinas parlantes, debido esto a nuestra resolución de vender BUENO y BARATO.

TODO LO CONFIRMA día a día el público que responde ampliamente a nuestras ofertas al más bajo precio de plaza.

LA MAQUINA PARLANTE que Ud. desea comprar la tenemos nosotros a un precio más bajo que el que Ud. desea gastar.

CERCIORESE visitando nuestros salones sin compromiso de compra.

GRANDES FACILIDADES DE PAGO

En discos tenemos el más grande surtido de Chile. — Solicite catálogos gratis

UNICOS AGENTES PARA CHILE

SIMON HERMANOS - BANDERA Y SANTO DOMINGO, CASILLA 29

DISTRIBUIDORES

CASA FRANCESA, SANTIAGO :-: CASA FRANCESA, VALPARAISO

GRAFICAS DEL EXTERIOR

AGENCIA HAVAS. — LOS ORIGINALES DE TODOS LOS CABLEGRAMAS QUE SE INSERTAN EN ESTA SECCION ESTAN A DISPOSICION DEL PUBLICO EN ESTA IMPRENTA

ESPAÑA

PREPARATIVOS DE LOS JEFES LIBERALES

para la aeprtura del Parlamento

MADRID, 21.—En la reunión efectuada por los jefes liberales, se acordó un plan sobre la actuación que les corresponderá para la apertura del Parlamento.—(U. P.)

LOS TITUTLOS DE LOS INGENIEROS CIVILES Y MILITARES SON VALIDOS

MADRID, 21.—Sánchez Guerra ha solucionado el pleito de los ingenieros civiles y militares, reconociendo la validez de los distintos títulos.—(U. P.)

SE IMPEDIRA LA ENTRADA DE LOS CIERVISTAS AL GOBIERNO

MADRID, 21. — El presidente del Congreso ha expresado la conveniencia de impedir la entrada de los ciervistas al Gobierno hasta establecer las responsabilidades del desastre de Marruecos.—(U. P.)

LA CONCENTRACION DEMOCRATICA AUN NO SE ORGANIZA

MADRID, 21.— El ex-Ministro Salvador, no ha logrado organizar la concentración democrática, debido a que se ha encontrado enfermo.—(U. P.)

EL PARLAMENTO INICIARA SUS SESIONES EL 4 DE NOVIEMBRE

MADRID, 21.—Se anuncia que el Parlamento iniciará sus sesiones el 14 de Noviembre.—(Havas).

DISCREPANCIA ENTRE LIBERALES Y CONSERVADORES

PARA APRECIAR LAS RESPONSABILIDADES DEL EXPEDIENTE PICASSO

MADRID, 21. Se asegura que se acentúa la discrepancia entre liberales y conservadores, debido a la apreciación de las responsabilidades del expediente Picasso.

Los conservadores son contrarios a las responsabilidades políticas. El proceso contra Berenguer requiere la autorización del Senado, donde los conservadores observan igual criterio que sus correligionarios, resultando que las responsabilidades que se exigirán alcanzarán solamente hasta los Coroneles.— (U. P.)

BURGUETE PREPARA EL ACTO OFICIAL DE LA SUMISION DEL RAUSULI

MADRID, 21.— La prensa insiste en manifestar que se ha producido la anormalidad en la zona occidental, suponiendo que el Rausulí, faltando al convenio de sumisión estaría en inteligencias con Abd-el-Krim.

Burguete prepara el acto oficial de la sumisión del Raisulí, con un impresionante despliegue de tropas. —(U. P.).

SE HA REGISTRADO UN TEMBLOR A 610 KILOMETROS DE TOLOSA

TOLEDO, 21.— En el sismógrafo de esta ciudad se ha registrado un temblor a 610 kilómetros de distancia.—(U. P.).

EL ENCARGADO DE NEGOCIOS DEL URUGUAY HABLA EN EL ATENEO

SAN SEBASTIAN, 21.— En el Ateneo, el Encargado de Negocios del Uruguay, pronunció un discurso expresando el amor del Uruguay a España.—(U. P.).

MELILLA

SE ORDENA LA MOVILIZACION DE LA ESCUADRA Y FUERZAS AEREAS

MELILLA, 21.—Se ha ordenado la movilización de las fuerzas navales y aéreas. Se han embarcado tropas peninsulares e indígenas. Las órdenes son reservadas.—(U. P.)

LAS TROPAS PENINSULARES E INDIGENAS DESEMBARCARAN EN IDRIS

MELILLA, 21.—Los aeroplanos volaron al sur de Alhucemas, tomando fotografías. Se asegura que las tropas desembarcarán en las playas de Idris con el objeto de cooperar a la acción política que desarrollan los agentes de las cabilas beniulises.—(U. P.)

TRINIDAD

HINTON ESPERA UNA NUEVA HELICE

PARA SEGUIR SU VUELO EN EL SAMPAIO CORREIA II

PORT D'ESPAGNE, 21.— El aviador Hinton se ha visto obligado a permanecer algún tiempo en espera de la nueva hélice que reemplazará a la antigua que se encuentra dañada.

En cuanto reciba la nueva hélice, partirá en su próxima etapa a George Town, en la Guinea Inglesa.—(Havas)

MARRUECOS

REGRESO DE TROPAS A CEUTA

MELILLA, 21.—En la noche regresaron a Ceuta las tropas que vinieron a participar en las operaciones de Melilla.

Ha salido la escuadra; algunos dicen que es para hacer una demostración en la costa.

El regreso de las tropas de operaciones de Melilla no tendrá otra importancia que la prevista.—(Havas).

AUSTRIA

ESPAÑA PARTICIPARA DEL EMPRESTITO AL AUSTRIA

VIENA 21.—El Ministro de España ha anunciado al canciller Seipel la decisión del Gobierno español de participar en el empréstito en favor de Austria.—(Havas).

EL PRESUPUESTO FRANCES PARA EL AÑO PROXIMO

El informe de la Comisión de Hacienda. — Calcula los gastos en 23,180 millones de francos y las entradas en 19,285 millones. — Lo que Alemania podrá pagar el año próximo.

PARIS, 21.—El informe del Comité de Hacienda, referente al presupuesto general para el año próximo, estima que los gastos ascenderán a 23,180 millones de francos y las entradas a 19,285 millones. Hace resaltar la inseguridad del porvenir financiero en vista de que no se sabe la suma que se podrá obtener de Alemania, ni cómo pagará Francia su deuda exterior ni el valor de la moneda que reciba o pague. Sin embargo, el informe ha sido redactado basado en el mes de Mayo de 1921, confiando en los pagos estipulados por Alemania, en la cancelación recíproca de las deudas interaliadas y en la estabilización del franco francés.

El informe confirma el recurso de un empréstito para equilibrar el presupuesto y estipula que los gastos militares de Francia sean ahora inferiores en un ocho por ciento a los de antes de la guerra, mientras que, en Gran Bretaña, dichos gastos han sido reducidos a un 76 por ciento.

Estipula que la mayor suma que Francia podrá obtener de Alemania será una de 78 mil millones, y como Francia tiene que pagar cincuenta y cinco mil millones para reconstruir las regiones devastadas y treinta y seis mil millones para pensiones, el déficit estará muy lejos de ser cubierto.

El informe termina encareciendo que se equilibre el presupuesto en otra forma que recurriendo a empréstitos, pues si la actual política de empréstito sigue, se llegará a fines de 1925 a un total de 77 mil millones, lo que podrá traer como consecuencia una terrible crisis económica que llevaría al país a la bancarrota.

JOHN DEGANT (U. P.)

Acuérdese de la
Pasta Keller

LA REINA DE LAS FIESTAS ORDENA
a todos sus súbditos efectuar sus compras donde
La Reina de las Medias
CALLE AHUMADA 360

MEDIAS de seda, a $ 7.90, 9.90, 12.90 y	$ 22.00
MEDIAS de hilo, a $ 5.90 y	$ 8.50
MEDIAS de algodón, desde	$ 1.40
CALCETINES de seda, a $ 5.90, 8.90, 10 y	$ 15.00
CALCETINES de hilo, a $ 5.90, 6.50 y	$ 7.50
CALCETINES de algodón, desde	$ 0.95
PAÑUELOS, docena, desde	$ 6.00
CANOTIERS, última moda, c/u. a	$ 11.50

ITALIA

HABRIA LLEGADO A ROMA LA NOTA INGLESA DEL DODECANESO

ROMA 21.— "Il Giornale" dice que ha llegado la nota inglesa relativa a la cuestión del Dodecaneso. —(Havas).

ITALIA PARTICIPARA EN LA EXPOSICION DE AVIACION DE GOTHEMBURG

ROMA, 21. — El Gobierno ha comunicado a Suecia que Italia participará en la Exposición Internacional de Aviación, que se celebrará en Gothemburg el año próximo.—(U. P.)

D'ANNUNZIO PRONUNCIARA UN DISCURSO EN LA TUMBA DEL SOLDADO ANONIMO

ROMA, 21.—Gabriel D'Annunzio pronunciará un discurso el 4 de Noviembre, en la tumba del soldado desconocido, a propósito de los inválidos de la guerra.— (Havas).

EL PAPA RECIBE AL MONSEÑOR CHERUBINI

ROMA, 21.—El Papa recibió a monseñor Cherubini, a quien había nombrado en misión especial a las fiestas centenarias del Brasil.—(Havas).

MOCION RECHAZADA EN LA CONFEDERACION INTERNACIONAL DEL TRABAJO

GENOVA, 21.—La Conferencia Internacional del Trabajo rechazó la proposición de que el alemán fuera la tercera lengua oficial de la organización.—(Havas).

MUERTE DE UN ARQUEOLOGO

ROMA, 21.— Ha fallecido en Palestina el arqueólogo Alejandro Sardella.—(U. P.).

SE HOMOLOGA UN RECORD DE VELOCIDAD

TURIN, 21.— Ha sido homologado el récord de velocidad del aviador Bracapapa, sobre el kilómetro, que estableció el 26 de Agosto último.— (U. P.).

SUIZA

ACUERDOS DE LA COMISION DE EMIGRACION

GINEBRA, 21.—La necesidad de estudiar a fondo el problema de la emigración obrera condujo a la Comisión de Emigración a solicitar de la Oficina Internacional del Trabajo la organización del estudio en conjunto. Cada estado deberá hacer por lo menos una comunicación cada trimestre y examinar la posibilidad de celebrar acuerdos con otros estados tendientes a adoptar una decisión idéntica respecto de los emigrantes y establecer un edificio modelo para ellos y el uso de un uniforme para todos, lo que los librará del carnet de identidad.—(Havas).

LA SITUACION DE ORIENTE

CONFERENCIA PARA SOLUCIONAR LA CUESTION DE LOS ESTRECHOS

PARIS, 21. — Ha quedado casi completamente establecido un acuerdo entre los Gobiernos de Londres, París y Roma, para que la Conferencia sobre cuestiones de Oriente se reuna en Lausanne el 13 de Noviembre.

La cuestión de los Estrechos sería tratada separadamente en otra conferencia a que serían convocadas Rusia, Georgia, Ukrania y Bulgaria; además de Francia, Japón, Gran Bretaña, Italia, Rumania, Sureslavia, Grecia y Turquía. —(Havas.)

RAFET BAJA VIGILARA POR LA SEGURIDAD DE LAS PERSONAS Y PROPIEDADES EN LA TRACIA

CONSTANTINOPLA 21. — En la reunión de hoy, los generales aliados y Rafet Bajá, fijaron en grandes líneas la instalación de la administración y de la gendarmería turca en la Tracia. Rafet aseguró que vigilará la seguridad personal y de las propiedades de los habitantes sin distinción de raza ni de religiones.

El servicio de ferrocarriles en la Traccia Oriental ha vuelto a la normalidad. — (Havas).

NANSEN LLEGA A ATENAS

ATENAS, 21. — Procedente de Sofía ha llegado Nansen.—(U. P.)

SANTO DOMINGO

RESTAURACION DE LA INDEPENDENCIA DE LA REPUBLICA

SANTO DOMINGO, 21.—El Presidente provisorio, señor Juan Burgos, prestó juramento y se hizo cargo de sus funciones.

Este acto marca el fin de la ocupación americana.

La restauración de la independencia fué acogida con vivas manifestaciones de alegría popular.— (Havas).

RUSIA

LOS SOVIETS ORDENAN A LOS TRIBUNALES DICTEN SENTENCIA ANTES DEL 7 DE NOVIEMBRE PARA EJECUTAR A LOS CONDENADOS A MUERTE

LONDRES, 21.—"The Daily Telegraph" publica un despacho de Helsingfors, llegado por la vía de Copenhague, que dice que, deseando los Soviets ejecutar a los condenados a muerte antes del 7 de Noviembre, fecha del 5.o aniversario de la revolución maximalista, ordenó a los Tribunales terminar pronto las formalidades de la sentencia.—(Havas.)

POLONIA

LAS TRANSACIONES COMERCIALES ENTRE POLONIA Y BRASIL

VARSOVIA, 21.—Las transacciones comerciales entre Polonia y Brasil son cada vez más numerosas. Los interesados en esas operaciones encaran la realización próxima de un tratado comercial.

Una cláusula especial tratará de la navegación y repatriación de varios centenares de millares de polacos que se encuentran actualmente en el Brasil y desean regresar a Polonia.—(Havas).

INDIA

JUBILO QUE PROVOCA LA CAIDA DE LLOYD GEORGE

CALCUTTA 21.— La renuncia de Lloyd George ha provocado júbilo entre los extremistas. Los nacionalistas estiman que la carrera de Lloyd George ha terminado. — (Havas).

ESTADOS UNIDOS

WALLACE REID ENFERMO DE LOS NERVIOS

LOS ANGELES, 21.—El célebre actor de cine, Wallace Reid, se encuentra afectado de los nervios y necesita un descanso de un mes para recuperar la salud.— (U. P.).

EL EJERCITO NORTEAMERICANO DE OCUPACION, REGRESARA DE ALEMANIA

A PRINCIPIOS DE INVIERNO

WASHINGTON, 21.— El Ministro de la Guerra, Mr. Weeks ha declarado que el ejército norteamericano de ocupación regresará probablemente de Alemania a principios de Invierno y no inmediatamente.—(U. P.).

LOS JUGADORES ARGENTINOS DE POLO REGRESAN A SU PATRIA

NUEVA YORK, 21.— Los jugadores argentinos de polo se han embarcado hoy a bordo del "Vauban", en viaje de regreso a su patria después de haber triunfado en el campeonato norteamericano y perdiendo el título extra-oficial de campeones mundiales, en forma muy estrecha.

Recientemente han sido huéspedes de una delegación de jugadores norteamericanos de polo, que les dieron una despedida.— (U. P.).

BRASIL

LA DOCTRINA MONROE Y LA LIGA DE LAS NACIONES

RIO JANEIRO, 21.—En el Congreso Jurídico se discutió en la primera sesión de Derecho Internacional, la opción de las naciones americanas entre la Doctrina Monroe y la Liga de las Naciones. —(Havas).

INAUGURACION DEL CONGRESO SOBRE LA FIEBRE AFTOSA

RIO JANEIRO, 21.—Se ha inaugurado el Congreso Internacional sobre la fiebre aftosa. Estaban representadas en el Congreso diversas naciones de Europa y América.—(Havas).

URUGUAY

CONVENIO URUGUAYO-ARGENTINO DE AERONAVEGACION

MONTEVIDEO, 21. — Se ha puesto el cúmplase a la ley que

TOROS NORMANDOS

DEL CRIADERO
QUINO
DE LA SEÑORA LUISA S.
DE COUSIÑO
SE REMATARAN
EL MIERCOLES 25 A LAS 2 P. M
En el recinto de la Exposición de Animales
Escogido y seleccionado lote de toros Normandos que presenta este año el Criadero.
EDUARDO RODRIGUEZ Y CIA.

KUM-A-PART
UFF BUTTON
Una necesidad
Usted necesita este botón. El botón sujeta la parte floja del puño, abrochándole sobre las muñecas en curvas graciosas. El resorte lo cierra y se abre con facilidad.
Se le ofrece un enorme surtido de diseños y una variedad de precios para convenir a todos.
Busque la marca KUM-A-PART estampada en el revés de cada botón.
Pídalos en las camiserías.
Representante:
WILL L. SMITH, INC.
Estado 32-42, Santiago. — Casilla 1014

MUEBLERIA COLON
66 - BANDERA - 66
Dormitorios, Comedores, Escritorios, Catres, Muebles de asiento, Etc.
NOVIOS.—Antes de comprar sus muebles consulten nuestros precios.
22-O

EL ASOMBRO DE SANTIAGO
ORGANDIS, VELOS, BRINES, GASAS, ESPONJAS, LIENZOS, LANAS, SEDA, ETC., ETC. MERCADERIAS DE UNA DE NUESTRAS FABRICAS DE MANCHESTER Y REZAGADAS EN ADUANA
PRECIOS DE HACE DIEZ AÑOS

VELOS de colores, mt. a	$ 1.60
VELOS listados de fantasía, el mt. a	$ 1.90
VELOS de hilo, ancho: 1 mt., mt. a	$ 1.90
BRINES para trajes de niños, mt. a	$ 1.95
PIEL blanca de hilo, mt. a	$ 2.40
CAÑAMAZO de hilo, ancho: 1 mt. a	$ 1.90
BRINES de puro hilo, en colores de gran fantasía, para señoras, mt. a $ 3.90, 2.90 y	$ 2.60

VELOS de gran fantasía, ancho: 1 mt., el mt. a $ 4.80, 3.80, 2.90 y	$ 1.90
VELO liso doble ancho, colores bonitos, el mt. a	$ 2.40
VELO liso suizo, de puro hilo: ancho: 1 mt., el mt. a	$ 3.80
ESPONJAS de hilo, en colores lisos, mt. a	$ 4.80

ESPONJAS de hilo, lo mejor de lo mejor, ancho: 1.05 mt., el mt. a	$ 7.80
REJILLA, gran novedad, mt. a	$ 6.80
ORGANDI doble ancho, colores lisos y fantasía, a	$ 2.90
ORGANDI DE LA MEJOR FABRICA SUIZA Ancho: 1.15, mt. a	$ 3.90
ORGANDIS bordados a precios irrisorios.	
LIENZO tan bueno como el Caballo alado, la pieza de 40 yds. a	$ 60.00

Una gran cantidad de retazos de 1 a 10 mts., de batista fina, venderemos atados de varios cortes.
Liquidamos una partida de Creas de puro hilo garantizado, desde $ 19.80 metro
Con el objeto de que todo el mundo sea bien-atendido hemos aumentado nuestro personal.
No se mandarán paquetes a Domicilio
Los precios son estrictamente fijos.
No se dan muestras ni se mandan a Provincias
HORAS DE VENTA: de 9 a 12 y de 2 a 6.30
Almacenes de Liquidaciones Sociedad Anónima
Calle ESTADO 135-137

aprueba el convenio de aeronavegación suscrito con Argentina. — (Especial).

ARGENTINA

EL CAPITAN ARACENA HA LLEGADO A BUENOS AIRES

BUENOS AIRES, 21. — A bordo del vapor alemán "Belgrano" ha llegado a esta ciudad, procedente de Río de Janeiro, el aviador chileno, capitán Aracena. Concurrieron a recibirlo en la dársena una delegación de la brigada de aviadores, la Liga Patriótica Argentina formada, los aviadores Roger, Garro, Parraviccini, Castex en representación de la Escuela Militar de Aviación, el agregado militar de la Legación de Chile, etc.

Se le tributó un entusiasta recibimiento.

Interogado Aracena, al desembarcar expresó que lamentaba no haber podido llegar hasta Río de Janeiro, como era su propósito, pero, no obstante, estaba muy satisfecho de su vuelo, pues el accidente, motivo de la suspensión del raid, habría ocurrido al finalizar la última etapa. Agregó que el aparato quedó en Río de Janeiro de donde se lo enviarán una vez que se le hayan hecho sus reparaciones.—(Especial).

"LA RAZON" ENTREVISTA A DON LUIS BARROS

Y A DON HECTOR CLARO SALAS

BUENOS AIRES, 21. — "La Razón" ha entrevistado a don Luis Barros Borgoño, Embajador especial a la transmisión del mando presidencial. El señor Barros expresó que las relaciones diplomáticas entre Chile y Argentina han llegado a un punto, en que se confunden en una hermandad verdadera, de suerte que las misiones, como la que él ha traído no pueden considerarse diplomáticas en el sentido genérico, sino que amistosamente familiares, propias de dos pueblos que habiendo tenido el mismo glorioso origen sigue viviendo en perfecta armonía de sentimientos e ideales. La cordillera que en otrora pudo considerarse como un obstáculo geográfico para las relaciones de ambos países es actualmente una mera abstracción y será mucho más, cuando a la vida férrea central que la cruza, se agreguen las vías que se proyectan construir en el norte y en el sur.

Se muestra encantado del recibimiento amistoso y cordial que le han dispensado las autoridades, la sociedad y todos los círculos.

El mismo diario ha entrevistado al diputado don Héctor Claro Salas, quien dijo que en Chile existe el ardiente deseo de que la cordillera desaparezca definitivamente como obstáculo para las relaciones de los dos pueblos hermanos, merced a la instalación de nuevas vías férreas, y celebrando al mismo tiempo tratados de comercio que garanticen satisfactoriamente la vida de las industrias similares, evitando posibles y perjudiciales competencias.—(Especial).

BRILLANTE RECEPCION EN EL JOCKEY CLUB

EN HONOR DE DON LUIS BARROS BORGOÑO

BUENOS AIRES, 21. — En el Jockey Club se efectuó una recepción en honor del señor Luis Barros Borgoño, con la concurrencia de distinguidas familias de la aristocracia bonaerense y de destacadas personalidades.

El señor Barros Borgoño entró al hall acompañado del presidente del Jockey Club, señor Anchorena, y de los demás miembros de la Embajada chilena a la transmisión del mando, siendo recibido con manifestaciones de simpatía y de respeto.

Acompañaban al señor Barros Borgoño el secretario señor Barros Valdés, el secretario privado señor González Carson, los Agregados civiles señores Aldunate y Arrieta; el General Altamirano; el Capitán Paredes; el Almirante Soublette; el Capitán de Corbeta, señor Vigneaux; y los diputados señores Carlos Alberto Ruiz y Héctor Claro Salas, acompañados estos últimos de colegas argentinos.

La recepción fué muy animada y se considera el acontecimiento social más brillante de la temporada.—(Havas).

HOY SE EFECTUARA EL MATCH DE FOOTBALL

entre el team chileno y el de la Asociación argentina

BUENOS AIRES 21. — Ha despertado gran interés el match de football que se jugará mañana entre el team chileno combinado y el de la Asociación Argentina. El cuadro argentino ha sido confeccionado en forma excelente, al extremo de decirse que vale más que el equipo enviado al Brasil. Lo formarán Magistretti, Bidoglio, Irribarren, Evaristo Power, Elli, Calomino, Eyzaguirre Caldera, Echeverría y Onzari. Actuará de réferee Jerónimo Rapessi, quien goza de gran reputación por su corrección.

Después se medirán los equipos combinados uruguayos y argentinos. — (Especial).

BOLIVIA

LAS ENMIENDAS AL PROTOCOLO

LA PAZ, 21.— "La República" comenta las enmiendas introducidas por el Senado de Chile al Protocolo de Washington, encontrando que la situación se muestra difícil.

La reserva relativa a la validez del tratado celebrado con Bolivia obliga al Perú a reconocer los compromisos permanentes, tales como las franquicias aduaneras y el servicio del ferrocarril.

El Perú recuperando Tacna y Arica, si desconociera estos compromisos se invalidaría el tratado de 1904.

Esta reserva puede traer para Chile, lo que en Sur-América se llama "El Problema de Bolivia".—(Havas).

JAIMES FREYRE PARTIRA A CHILE EL MARTES

LA PAZ, 21.—El nuevo Ministro de Bolivia en Chile, señor Jaimes Freyre se dirigirá a asumir su puesto, el Martes por la vía de Antofagasta.—(Havas).

LAS MANIOBRAS DE VIACHA

LA PAZ, 21.—El Presidente y su comitiva regresaron muy complacidos de los resultados obtenidos en el simulacro de guerra ejecutado en Viacha, con el que terminaron los seis días de maniobras militares. El Estado Mayor continuó su viaje de estudio.—(Havas).

COMENTARIOS SOBRE EL PROTOCOLO

LA PAZ 21. — "La República" dice que nada es más importante, en estos momentos, que la actitud que asumirá Estados Unidos si fracasan sus buenos oficios en la solución del litigio del Pacífico.

Queda todavía una probabilidad en favor del Protocolo y es el rechazo por la Cámara de Diputados de las enmiendas introducidas por el Senado.

Empieza para Chile una lucha entre las dos ramas del Parlamento y el Poder Ejecutivo. Cualquier resultado que tenga esta lucha, producirá honda perturbación. — (Havas).

Aniversario de la fundación de La Paz. — Se han verificado varios actos conmemorativos del aniversario de la fundación de la ciudad de La Paz. — (Havas).

Empréstito municipal — El empréstito municipal por tres millones de bolivianos, en bonos del 8 por ciento de interés, fué cubierto por el Banco Nacional. El dinero de este empréstito será empleado en la conversión de las deudas municipales; en el arreglo de las calles y en las nuevas instalaciones de servicios de agua potable, y, finalmente, en la construcción de un Palacio Municipal. — (Havas)

AYER FALLECE EL DOCTOR OTTO PHILIPPI W.

A medio día de ayer ha fallecido repentinamente en esta capital el distinguido facultativo señor Otto Philippi, nieto del eminente sabio don Rodulfo Amando Philippi.

Muere el señor Philippi, cuando la ciencia médica esperaba mucho de su reconocido talento e infatigable dedicación al estudio, donde había logrado destacarse brillantemente.

Hechos sus estudios en el Instituto Nacional, ingresó a la Escuela de Medicina, donde recibió el título de doctor en Medicina. Poco después se trasladó a Europa perfeccionando sus conocimientos médicos en Alemania.

El doctor Philippi se había dedicado por entero a las enfermedades de los niños, llegando a ser una verdadera especialidad.

Sus funerales se efectuarán privadamente.

A Buenos Aires

En la combinación de ayer se dirigió a Buenos Aires la señora Isabel Gurgel do Amaral, esposa del Embajador del Brasil, Excmo. señor Silvino Gurgel do Amaral.

En la Estación Mapocho la distinguida viajera fué despedida por numerosas personas de sus relaciones sociales y diplomáticas.

EL CENTRO DEMOCRATICO ITALIANO CELE AYER SUS 25 AÑOS DE EXISTENCIA

ESTE ACTO SE EFECTUA CON ESPECIAL BRILLO, CON RRIENDO EL MINISTRO DE ITALIA, SEÑOR CASTOLD Y DISTINGUIDOS MIEMBROS DE LA COLONIA

yer ha sido un día de fiesta para una de las más simpáticas e industriosas de las colonias extranjeras residentes en Santiago: el Centro Democrático Italiano celebró sus 25 años de existencia, lapso de tiempo en que sus miembros han hecho gala de una profunda solidaridad social y de su alto espíritu patriótico.

Según hemos anunciado, para celebrar este aniversario los socios de este Centro había elaborado un selecto programa, cuya primera parte se cumplió ayer con todo éxito.

En efecto, anoche se efectuó en el local del Club un brillante concierto que terminó con un gran baile.

El programa de hoy

Todos los números del concierto fueron ejecutados con maestría por los distintos artistas que los tuvieron a su cargo, cosechando nutridos aplausos de parte de la numerosa y selecta concurrencia.

Cerca de las 12 de la noche se dió término a este agradable acto, dándose comienzo al gran baile que se prolongó hasta las primeras horas de la madrugada, en medio del franco entusiasmo de todos los presentes.

EL PROGRAMA DE HOY

Hoy a las 10 A. M. la colonia organizará una visita especial a los pobres de los Hospicios haciéndoles diversos obsequios.

En la tarde, a las 6, se celebrará la asamblea extraordinaria en el salón de honor de la y en ella se hará entre plomas a los socios fund a los reservistas de la ropea, miembros de la

A esta sesión asistirá de Italia en nuestro país, tunato Castoldi y otras das personalidades.

A las 8 P. M. se veri banquete al que asistirá del Ministro de Italia, toldi, los señores miembros institución con sus familias merosos invitados.

Con este motivo el Centro en que se realiza banquete ha sido especial galanado.

MY LORD
Cigarrillos
CON TABACO MARYLAND

Los Alcaldes en la Presidencia

A las once de la mañana de ayer los tres Alcaldes, señores Silva Espic, Escanilla y Ugalde, pasaron a la Presidencia a fin de presentarles sus saludos al Primer Mandatario de la Nación.

Durante esta entrevista, el señor Alessandri ofreció a los Alcaldes, su más decidida cooperación en todos aquellos asuntos que se relacionen con el progreso y bienestar local.

EDUCACION

EN LA LIGA PROTECTORA DE ESTUDIANTES PRIM

La conferencia del doctor Ferrer sobre Cruz Roja

Se ha fundado hace poco tiempo una institución denominada "Liga Protectora de Estudiantes Primarios", con el objeto de ayudar a la alimentación y vestuario de los niños pobres que concurren a las escuelas. Esta misma Liga tiene el propósito de organizar el Servicio de Cruz Roja Escolar y con este motivo, dictó el Viernes 20 del presente, una interesante conferencia, en el salón de honor de la Unión Comercial, el secretario de la Cruz Roja de Chile, doctor don Pedro Lautaro Ferrer.

Presidió la asamblea, el coronel don Enrique Monreal acompañado del presidente de la Cruz Roja de Chile, don Marcial Martí rrari, y de varios direc institución.

El señor Monreal, desp bozar el significado de cia, ofreció la palabra al rrer.

El señor Ferrer desarr ma de "Organización de ja Escolar", en forma el plan adoptado por Estados Unidos, en la la Cruz, los medios con de contar para fundarla cuelas de Santiago y importantes observaciones que preocuparon justamente ción del auditorio.

El trabajo del doctor muy aplaudido.

Curso sobre Pedagogía Científica

Hoy se dirigirá a Talca la señorita Bertina L. Pérez, que va a esa a fin de iniciar mañana los cursos sobre pedagogía científica.

A estos cursos, será obligatoria la asistencia de todos los profesores de las escuelas urbanas de esa ciudad.

Estos cursos están sujetos al siguiente programa:

a) Psicología fisiológica y racional; b) Metedología general; c) Pedagogía científica y social; d) Trabajos prácticos; e) Corrección de trabajos en una o dos escuelas y f) Lectura en la Biblioteca.

Este curso ha sido concedido por el Consejo de Instrucción a pedido de los maestros de Talca que preside el visitador de escuelas de ese departamento.

LIGA PROTECTORA DE ESTUDIANTES PRIMARIOS. — Cítase a los miembros de la comisión de fiestas para el Lunes a las 5.30 en el local de costumbre.

EL HIMNO DE LA AVIACION. — Desde el Lunes 23 del corriente principiarán los ensayos conjunto de las escuelas de hombres, Abelardo N 1 de Niñas en esta últ fila esquina de Chacab 5 P. M., para cantarlo en honor del capitán Ar

LA TRICALCI
es el único remedio p
RECALCIFICACION d
ganismo, para la prev
y euración de la "T
CULOSIS".
NO CONFUNDIRL
otros específicos de
parecidos.
Agente: VICTOR
Suc. Casa Ch
Agustinas 814 - Casil
Santiago

INFORMACIONES DEL INTERIOR

ANTOFAGASTA

TRISTE ODISEA DE UN CIUDADANO ESPAÑOL EN LIMA

Por el solo hecho de ser casado con una chilena, se le hace víctima de crueles vejámenes

Veinte días en la Cárcel sin alimentos.—Además le roban su equipaje y su dinero

ANTOFAGASTA, 21.— La prensa da cuenta de la llegada a Antofagasta del ciudadano español don José Ríos Agüero, que padeció una bárbara prisión de veinte días en Lima, acompañado de su esposa, Lidia Vásquez de Ríos.

Ríos es conocidísimo en Antofagasta, donde ha permanecido más de ocho años regentando una gran peluquería, frente al Hotel Londres, en el corazón de la ciudad.

Emprendió viaje a México, y como su esposa se enfermara en el trayecto, se vió obligado a regresar apresuradamente a Chile.

De paso por las costas del Perú, se decidieron a visitar la ciudad de los Virreyes, alojándose en el Hotel Franco-Peruano, situado en la Plazuela del Teatro.

En los primeros días notaron que se les espiaba sigilosamente, y después de diez días de permanencia en el Hotel fueron aprehendidos y llevados presos sin consideración alguna y sin dárseles tiempo siquiera de vestirse.

La policía le hizo ver a Ríos que se le aprehendía por monedero falso y rufián. En seguida lo insultaron, denigrando a Chile, por haberse casado con una chilena, agregándole que ese matrimonio no tenía ningún valor ante la ley peruana y que su señora podía ser considerada como soltera.

Durante tres semanas permanecieron presos, dándoseles por todo alimento diario una taza de caldo mal oliente.

La autoridad policial se incautó del equipaje de los viajeros, robándosele además 380 quintos mexicanos, 200 dólares, 21 libras peruanas y otras especies que estiman en más de $ 10,000.

Tragedia desarrollada en Rosario

ANTOFAGASTA.— A causa de una vida enteramente desordenada, Fernando García contrajo una grave afección mental.

El Viernes pasado en un ataque de locura dió muerte a su madre, Teófila F. de García, degollándola e infiriéndole luego 17 heridas. Al acudir su padre, el loco con la misma arma le causó 7 heridas de gravedad. El hecho ocurrió más o menos en la forma siguiente:

El día a que hacemos referencia, Fernando García, entró a la pieza de su madre con el objeto de pedirle dinero, el que ésta le negó. En vista de esta negativa volvió al poco rato armado de un cuchillo, abalanzándose sobre la autora de sus días e infiriéndole un feroz tajo en la garganta, que la dejó exámine; no contento con esto el criminal se ensañó con el cuerpo al que destrozó con diecisiete terribles puñaladas.

Al notar Fernando García, padre del criminal, que algo extraordinario ocurría en la pieza de su esposa, acudió corriendo, en donde se dió cuenta del hecho consumado. Al querer desarmar al hechor, éste en el paroxismo de su furia, logró causarle siete heridas de gravedad en el rostro.

Consumada su trágica e inconsciente obra, Fernando se apoderó de una bicicleta, en la que emprendió la fuga.

ÑUBLE

LAS FIESTAS DE LA PRIMAVERA EN CHILLAN

Hoy empezarán a celebrarse con gran entusiasmo

La Reina elegida, señorita Rosa Torres Poblete

CHILLAN. —Ante el maravilloso derroche de alegría que hoy inundará esta ciudad, llenando de Primavera un pedazo de nuestra monótona vida provinciana, todos se sienten renacer y se lanzarán a la calle, encubriendo tras las caretas sus caras para gozar del deleite exquisito que nos proporcionan los estudiantes en su magnífico día.

SEÑORITA ROSA TORRES POBLETE, ELEGIDA REINA DE LAS FIESTAS DE LA PRIMAVERA POR EL COMITE DE LA ESCUELA NORMAL INDUSTRIAL

Entre los diversos números, todos dignos de mencionarse se cuentan la gran velada bufa, los grandes bailes en la Quinta Agrícola, y la inauguración del salón de pinturas, que por el número de obras presentadas y la calidad de ellas será toda una sorpresa para nuestras esferas artísticas.

El Comité oficial de la Escuela Normal e Industrial, ha organizado también por su parte diferentes números que con toda seguridad llamarán justamente la atención.

La Reina elegida este año es la señorita Rosa Torres Poblete, cuya proclamación se efectuará en la velada bufa de hoy. La señorita Torres es una distinguida alumna del Liceo Americano de señoritas, cuya belleza y simpatía hacen esta elección muy acertada.

VALPARAISO

Tarifas de Radiogramas

Debido a las gestiones hechas desde Valparaíso, por la sección respectiva de la Armada, que había propuesto cuarenta centavos moneda corriente por palabra en vez de sesenta centavos oro, se ha llegado a una transacción propuesta por el telégrafo del Estado que propone se fije el precio en cincuenta centavos moneda corriente por palabra, no faltando más que un decreto del Ministerio del Interior para que se ponga en vigencia la nueva tarifa.

Esto aportaría mayores entradas al Fisco, porque serían más numerosas las personas que utilizarían este servicio para sus asuntos comerciales, y que ahora no se sirven de él, porque un telegrama por breve que sea, importa un desembolso de una buena cantidad de dinero.

CURICO

Desgracia

CURICO.— En la mañana de ayer ocurrió en la calle Camilo Henríquez una lamentable desgracia originada por un alambre de la luz eléctrica que se había cortado y que permanecía tendido en el suelo.

Es el hecho que como a las 6 de la mañana pasaban por dicha calle, cinco campesinos y al notar uno de ellos, Rodolfo Fuenzalida, como de 18 años de edad, que había un alambre del alumbrado eléctrico cortado, quiso hacerlo a un lado electrizándose inmediatamente.

Viendo la situación en que se encontraba Fuenzalida, su padre Pedro María Fuenzalida, que iba en el grupo, trató de salvarlo, pero fué víctima de igual accidente, muriendo también como su hijo.

TALCA

La visita del director de Obras Públicas

TALCA.—Como ya se había anunciado el Jueves pasado estuvo en esta ciudad el Director de Obras Públicas, señor Guillermo Illanes, haciendo una visita de inspección a las obras de construcción del Liceo nuevo, la Escuela Moderna y los trabajos de reparación de la Casa Consistorial y puente Claro.

El señor Illanes prometió gestionar cuanto antes los fondos necesarios para la prosecución de los trabajos de construcción y reparación que visitó y para pagar lo que se le adeuda al contratista a cargo de la edificación de los dos primeros establecimientos indicados.

CONCEPCION

Vuelve a reinar la tranquilidad en Curanilahue

Se reanudan los trabajos

(De nuestro corresponsal por telégrafo)

CURANILAHUE 21.—La tranquilidad ha vuelto a reinar en este pueblo con motivo de la reanudación de los trabajos mineros, después de larga discusión entre la Compañía Minera y el Gobierno para solucionar la grave situación en que se encontraba.

En los círculos obreros se oyen variados comentarios sobre esta reanudación y en todos ellos se nota una favorable disposición para dedicarse de lleno a sus labores.

En todas partes
son
absolutamente
infalibles
los
Artículos-foto
Agfa

Los Artículos Fotográficos
Agfa
SON LOS MEJORES

VALDIVIA

LAS FIESTAS DE LA PRIMAVERA EN VALDIVIA

La Reina de la Primavera, Yolanda Bertoglio, elegida por los alumnos del Instituto Comercial

VALDIVIA.— Con todo entusiasmo se prosiguen las fiestas de la Primavera en esta ciudad, los diversos números elaborados se prosiguen con todo éxito.

SEÑORITA YOLANDA BERTOGLIO, ELEGIDA REINA DE LA PRIMAVERA POR LOS EX-ALUMNOS Y ALUMNOS DEL INSTITUTO COMERCIAL

El Jueves se verificó la proclamación de la Reina de la Primavera, resultando este número un acto simpático y espiritual, durante la cual el joven poeta A. Rozas Quezada hizo el elogio y la proclamación de la Reina.

Anteayer en el Teatro Valdivia se proclamó también a la Reina, señorita Yolanda Bertoglio, elegida ésta última por los alumnos y ex-alumnos del Instituto Comercial, haciendo la proclamación el poeta señor Ernesto Silva Román.

Se continúa trabajando febrilmente por dar término a todos los preparativos que se están haciendo para el desarrollo del desfile histórico en la cancha Kullmer, a verificarse hoy, para que obtenga la magnitud que está llamado a alcanzar.

Sobre la supresión de la Escuela Normal de Valdivia

(De nuestro corresponsal, por telégrafo)

VALDIVIA 21.— El Director de la Escuela Normal ha desmentido hoy la falsa noticia sobre la supresión de dicha Escuela, hecha circular en el día de ayer por el Rector del Liceo.

La Escuela reanudará sus clases en la semana próxima.

No pierda dinero en malas
COMPRE Pasta Keller

ANILINAS ALEMANAS
: : CORONA : :
PARA TEÑIR EN CASA.
Surtido completo de
30 colores, en venta:
Botica LA HUMANITARIA
DE D. MARTINEZ
AHUMADA 263

LAS ENMIENDAS
DEL PROTOCOLO DE
WASHINGTON
podrán modificar su alcance; en cambio, nuestros ternos no requieren enmiendas, pues son de corte irreprochable.
Avisamos a nuestra distinguida clientela que ya hemos retirado de aduana nuestro extenso y selecto surtido para Primavera y Verano.
SASTRERIA M. TOLEDO
ESTADO 29 - CASILLA 1603

GRAN MALETERIA
FRANCESA
(Antigua casa de P.
male, fundada el año
Av. BRASIL
(Entre Catedral y
Domingo)
TELEF. ING. 1090
CASILLA
Gran surtido en
Maletines, Cajas
Baúles, Sombrereras,
saires, Carteras,
etc.
Se hace toda clase
bajos finos.
Hechuras y comp
Precios de fábrica,
tallo.

HOY A LA VISTA
En el recinto de la Exposición de Animales
Criadero "El Peral de Pudahuel"
De Holandeses Holstein Friesian
De los señores Pedro V. del Real y Ramón Echeverría
Se Rematarán
En el recinto de la Exposición
El Martes 24 del Pte
A las 2 P. M.
VENDRAN:
17 TOROS HOLANDESES DE 2 AÑOS, finos por cruzamiento, hijos de toros holandeses finos inscritos y de vacas del Reg del Criadero, CRIADOS A TODO CAMPO; sus madres son seleccionadas como muy lecheras, no siendo ninguna de produc ción menor de 20 litros de leche en un día; todos estos están inscritos en el Catálogo de la Exposición.
4 TOROS HOLANDESES FINOS DE 2 AÑOS, hijos de padre y madre inscritos. También inscritos en el Catálogo de la Exposición.
36 VACAS HOLANDESAS de gran mestizaje y selección lechera; de éstas, 20 VIENEN PARIDAS, DANDO ACTUALMENTE ARRIBA DE 20 LITROS DE LECHE. Todas inscritas en el Catálogo de la Exposición.
54 VAQUILLONAS HOLANDESAS de 2 y 3 años, hijas de toros finos inscritos y de vacas seleccionadas lecheras; se recomiendan estas vaquillas para formar una lechería o Criadero. Todo el ganado tiene muy buena pinta y se presentará en magníficas condiciones de sanidad.
DATOS Y CATALOGOS, EN NUESTRA OFICINA CENTRAL HUERFANOS 2855
Eduardo Rodríguez & Cía.

EL DIA DE LOS ESTUDIANTES FUE CELEBRADO AYER CON TODO ENTUSIASMO

LA FARANDULA ORGANIZADA POR LA FEDERACION NACIONAL REVISTE EXCEPCIONALES PROPORCIONES

La reproducción de "Quo Vadis...?" constituyó un verdadero éxito

LOS BAILES DE FANTASIA EN EL CLUB HIPICO Y CERRO SANTA LUCIA

Los otros festejos de las diversas colectividades estudiantiles

LOS PROGRAMAS DE HOY

EL CIRCO UNIVERSITARIO SE REPITE EL JUEVES

Con el tradicional entusiasmo y alegría con que año a año vienen los estudiantes celebrando la entrada de la Primavera, se celebró ayer el clásico Día de los Estudiantes, con una serie de diversos espectáculos de extraordinaria brillantez y novedad que pusieron una nota altamente simpática y festiva en toda la ciudad.

Con el regocijo unánimemente manifiesto que despertaron los diversos números realizados con anterioridad por la Federación de Estudiantes de Chile, la ciudad se dispuso a presenciar el desarrollo del programa confeccionado para el día de ayer por las otras dos instituciones en que se encuentra dividido nuestro mundo estudiantil.

El programa de la Federación Nacional de Estudiantes

PASEO DE LOS DISFRAZADOS

Desde temprano se vió la ciudad invadida por una multitud de disfrazados llenos de chispeante originalidad y gracia.

De 10 a 12 de la mañana la Plaza de Armas se vió muy concurrida. Aquí se realizó una verdadera batalla de serpentinas. El concurso de disfraces, comparsas y murgas y el festival de bandas despertaron justamente el entusiasmo y el interés general.

Las fiestas en el Parque Cousiño

LA MATINEE DE FANTASIA

Este número organizado por primera vez entre las festividades de Primavera, despertó gran atención.

Los locales del Parque Cousiño, espléndidamente arreglados para estas fiestas, prestaron toda comodidad y expansión. El baile fué amenizado por varias bandas cuyas piezas dieron realce manifiesto a la reunión.

La tarde de Primavera

También constituyó un número de especial animación el señalado en el programa estudiantil por Tarde de Primavera.

El se verificó a continuación de la matinée de fantasía y tuvo especial relieve por la gran variedad de sus espectáculos, donde se hizo gala de buen humor y de habilidad por sus numerosos participantes, dejando la mejor impresión en la concurrencia.

Llamó justamente la atención la serie de bailes que realizaron un conjunto de chicas atléticas.

La Farándula

Desde el Parque Cousiño se organizó la gran Farándula, que constituyó un número verdaderamente especial. Se anunció su organización por medio de clarines, e inmediatamente tomaron la colocación respectiva los numerosos carruajes y carros alegóricos artísticamente engalanados e iluminados.

Una gran multitud de disfrazados cerró el desfile dándole así un aspecto por demás extraordinario y festivo. El recorrido fué el siguiente: Parque Cousiño, Ejército, Alameda, Estado, Plaza de Armas, Ahumada, terminando en Alameda donde se disolvió.

Por las proporciones que adquirió la gran Farándula estudiantil se estima que ella ha superado a las de los años anteriores, tanto por la sorprendente originalidad y presentación de los carros como por el gran número de disfrazados que en ella tomaron parte.

Además, los defectos que otros años habían hecho desmerecer a este simpático número de las fiestas, fueron subsanados en esta ocasión.

Mucha luz, mucha alegría, color y música. Fué un desfile compacto y no interrumpido que duró largas 3 horas.

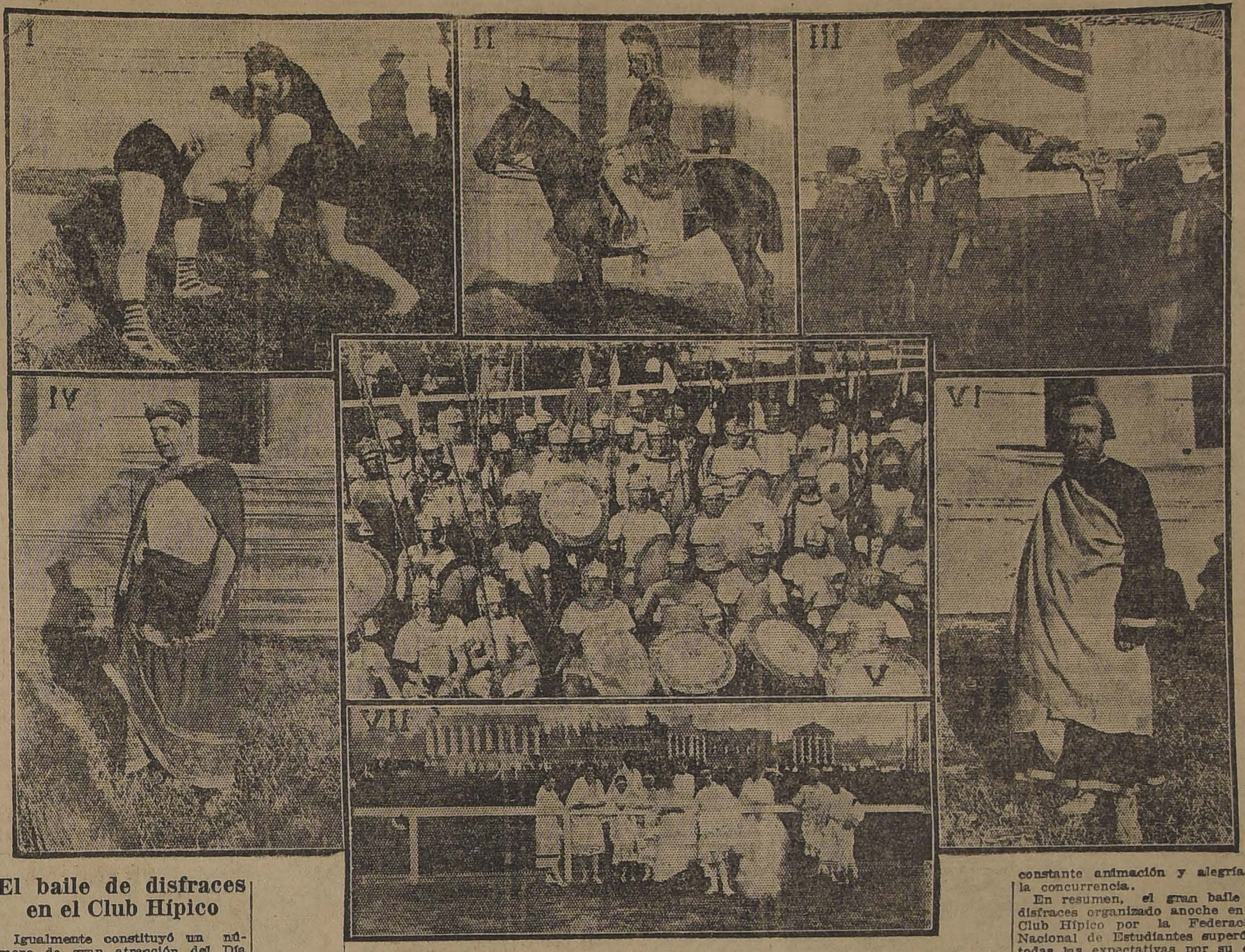

1. LA LUCHA DE URSUS.—2. UN CENTURION.—3. POPEA.—4. NERON.—5. LEGIONARIOS.—6. SAN PEDRO.—7. GRUPO DE JOVENES ROMANOS.

El baile de disfraces en el Club Hípico

Igualmente constituyó un número de gran atracción del Día de los Estudiantes el gran baile de disfraces verificado en la noche en el hermoso y amplio local del Club Hípico, que presentaba un aspecto verdaderamente soberbio con la iluminación de más de medio millón de bujías con que se le había adornado.

Puede decirse que el Club Hípico, con sus hermosas construcciones y jardines y la alegría predominante en su enorme multitud de disfraces y danzantes, hacía recordar los grandes festivales de Carnaval que caracterizan a algunos de los centros mundanos más concurridos de Europa.

Amenizaron este gran baile todas las bandas de la guarnición y varios de los mejores conjuntos orquestales con que cuenta nuestra capital.

En obsequio a las numerosas familias que asistieron a esta gran reunión, funcionó una sección de kermesse que daba la mejor impresión con la profusión de luces, adornos y carpas de variedades y entretenciones que mantuvieron en constante animación y alegría a la concurrencia.

En resumen, el gran baile de disfraces organizado anoche en el Club Hípico por la Federación Nacional de Estudiantes superó a todas las expectativas por su extraordinaria alegría, animación y novedad.

El gran corso de hoy

ASISTIRAN LOS 80 CARROS ADORNADOS DE LA FARANDULA DE AYER

La Federación Nacional de Estudiantes finalizará su programa de fiestas de Primavera con la realización de hoy en la Quinta Normal del tradicional Corso de Flores, que tanto interés y asistencia tiene anualmente.

Las bandas de la guarnición ejecutarán hermosas y nuevas piezas, dándole así la más lucida atracción a este espectáculo. Los hermosos paisajes de la Quinta Normal, la gran afluencia de carros alegóricos y carruajes que tendrán entrada gratuita, la asistencia de disfrazados, murgas y la realización de sorpresas y otras variedades completarán indiscutiblemente la gran atracción y novedad del Corso de este año.

Entre los números especiales de variedades y sorpresas figuran principalmente los kioskos de sorpresas, tiro al blanco, disco de la risa, olas gigantescas, toboganes y montañas rusas, columpios y sillas volantes, etc., cuya instalación ha sido esmeradamente preparada.

DISFRAZADOS CARACTERIZANDO AL PRESIDENTE DE LA REPUBLICA Y ALGUNOS DE SUS MINISTROS, EN NUESTRO DIARIO

Anoche se celebró el baile de fantasía organizado por la Federación de Estudiantes de Chile

Los festejos organizados por los estudiantes para celebrar la llegada de la Primavera han tenido anoche su culminación en los grandes bailes que tuvieron lugar en la Plaza del Cerro Santa Lucía.

La matinée y el baile nocturno de ayer en el Cerro Santa Lucía

La matinée de fantasía comenzó a desarrollarse a las 4 de la tarde y se encontró excepcionalmente concurrida, a pesar de realizarse en esos mismos momentos otras festividades primaverales que contaban con numeroso público.

Esta matinée se desarrolló en un ambiente simpático de animación y se prolongó hasta más de las 8 de la noche, sin que decayera el entusiasmo un solo instante.

A las 10 de la noche se dió comienzo al baile nocturno, que tuvo una concurrencia exorbitante, sin duda por las excepcionales condiciones de magnificencia que ostentaba anoche nuestro popular paseo.

En efecto, como habíamos informado a nuestros lectores en otras ediciones, se había dispuesto para esta oportunidad una iluminación extraordinaria de más de 80,000 bujías que le daban al Santa Lucía una aspecto fantástico.

El baile nocturno

El baile comenzó, como hemos dicho, a las 10 de la noche, y ha terminado a las cuatro o cinco de la mañana de hoy, sin que el entusiasmo que se notó desde un principio disminuyera un solo instante.

La enorme concurrencia, que llenaba por completo las plazas de Neptuno y de Caupolicán, se entregó animadametne a un baile que fué amenizado por diez bandas militares y orquestas que hicieron sus delicias.

La reunión se desarrolló en un ambiente culto de alegría sin que la enturbiaran los incidentes desagradables que es corriente se produzcan en estas ocasiones.

El programa de hoy en la tarde y en la noche

En la tarde y en la noche de hoy tendrá lugar en la gran Avenida República, que ha sido objeto de cuidados especiales para esta oportunidad, un gran corso de flores con el cual se da término al programa oficial de Fiestas de la Primavera que ha confeccionado la Federación de Estudiantes de Chile y que se desarrolló con todo éxito en estos últimos días.

Se ha dispuesto una iluminación extraordinaria que llamará poderosamente la atención del público de la capital para la verificación de esta fiesta que, sin duda alguna, alcanzará uno de los más grandes éxitos de todas las fiestas es-

DA REGALOS
Pasta Keller

HOY BAILE FANTASI

A las 10 P. M. a regia orquesta, en los salones del Instituto del Prof. LUIS A. ESCOBAR, Puente 682

Hoy matinée con orquesta a las 6 P. M.

Tardes de Baile con orquesta los días Lunes, Martes, Miércoles y Jueves, a precios módicos.

Enseñanza rápida y perfecta de bailes de salón.

RAYO FOT.

Con el concurso de los ases del objetivo, señores: Vicente Portero, Alberto Vergara, Casimiro Vega, Muñoz, Acuña, etc., etc. exhiben en el Gran Hall del Restaurant "Bandera", BANDERA 560, más de doscientas vistas tomadas en todas las Fiestas de la Primavera.— Todo el desarrollo de QUO VADIS, fotografiado; el baile en el Cerro Santa Lucía, en el Club Hípico, en el Parque, etc.

Pase a verlas:
BANDERA 560

LA ILUMINACION DEL BAILE EFECTUADO ANOCHE
EN EL CLUB-HIPICO

FUE HECHA POR RAMON E. HERRERA L., SUCESOR DE GUZMAN, HERRERA Y CIA. — TEATINOS 80. — TELEFONO 808
SE EJECUTA TODA CLASE DE INSTALACIONES DE LUZ Y FUERZA ELECTRICAS.

: : HOY DOMINGO EN LA TARDE Y EN LA NOCHE : :
Gran Corso de Flores en la Avenida República
¡NO CONFUNDIR!
Entradas a precios sin competencia: COCHES: $ 5.- :: PEATONES: $ 1.-

tudiantiles en honor de la Primavera.

La comisión organizadora de esta hermosa fiesta no ha omitido sacrificio a fin de ofrecer al público de la capital una reunión que llene los gustos más exigentes.

Las entradas

El anuncio de esta fiesta, que tendrá lugar en la tarde y en la noche de hoy, ha logrado despertar un intenso entusiasmo desper- círculos estudiantiles y sociales de Santiago, el cual se ha traducido en una venta extraordinaria de entradas, en vista de la cual, como ya hemos informado, se ha dispuesto que el corso de esta tarde y noche se verifique en las siete primeras cuadras de la Avenida República en vez de las cinco primeras como había sido anteriormente fijado.

Las entradas han sido fijadas en precios extraordinariamente bajos, pues sólo cuestan cinco pesos para los coches, con derecho hasta 5 personas, y un peso para los peatones.

EN LA FIESTA POPULAR DEL PARQUE COUSIÑO

EN LA ASOCIACION NACIONAL DE ESTUDIANTES CATOLICOS

La representación de "Quo Vadis...?"

Como estaba anunciado, la Asociación Nacional de Estudiantes Católicos en la tarde de ayer llevó a efecto uno de los números principales de su programa de fiestas, y que consistía en la grandiosa representación de "¿Quo Vadis...?", cuyo solo anuncio había despertado el general entusiasmo de toda la ciudad.

Con este motivo, puede decirse que todo la sociedad de Santiago se dió cita en el Club Hípico para presenciar el espectáculo.

La reproducción de las diversas escenas constituyó todo un éxito que merece francas felicitaciones a los organizadores del acto.

EN EL CERRO SANTA LUCIA, DURANTE LA MATINEE DE AYER

El incendio de Roma

El espectáculo del incendio de Roma fué de soberbias proporciones. El público aplaudió los esfuerzos gastados por los estudiantes en la magnífica presentación de este episodio histórico. La ciudad de Roma, reconstruida con todo arte, presentaba un aspecto fantástico durante el incendio. Las grandes llamas, las densas columnas de humo, la fuga de los habitantes, peatones y caballeros daba a la escena un tinte de realeza que llamó justamente la atención.

La Velada Bufa de hoy

Esta noche se verificará en el Teatro Municipal la Velada Bufa organizada por la Asociación de Estudiantes Católicos.

La jaula de loros

Entre los carros alegóricos sobresalió la Jaula de Loros, magnífico carro presentado por los empleados de la oficina de don Pedro N. Montenegro.

El baile de fantasía en las canchas de tennis de la Quinta Normal

Como hemos venido anunciando hoy, a las 5 P. M., el Centro de Agronomía efectuará un gran baile de fantasía en las canchas del Olimpia Tennis Club contiguas a las cuales, a la misma hora, la Federación Nacional de Estudiantes celebrará el Corso de Flores. Dentro de las canchas habrá variadas entretenciones y sorpresas y un concurso de disfraces con tres hermosos premios.

Amenizarán esta fiesta dos bandas de ejército.

Participación del Bando de Piedad

El Bando de Piedad de Chile, que funciona anexo a la Sociedad "Vicuña Mackenna", ha querido asociarse este año a las fiestas estudiantiles en una forma por demás digna de aplauso.

En la mañana los socios se reunieron en el costado del Cerro Santa Lucía y en sus carros alegóricos se dirigieron a la Casa de Huérfanos para alegrar a los asilados con sus cantos y jugarretas.

En la tarde visitaron otras instituciones de caridad y sacaron en uno de los autos a la Banda de Músicos de la Casa de Huérfanos. Después de recorrer la ciudad, pasaron por frente a nuestra casa en medio de grandes vivas a nuestros redactores.

En el Parque Cousiño los huerfanitos fueron muy aplaudidos por la concurrencia. Del mismo modo se dejaron oír numerosos vivas a la institución que realiza tan simpática como educativa obra.

Hoy, a las 2 se reunirán nuevamente los socios del Bando de Piedad para ir al Corso de Flores de la Quinta y a una nueva institución de caridad.

"Retoños"

Está en circulación el número correspondiente a Octubre, dedicado a la Fiesta de la Primavera, de esta revista literaria, órgano de los alumnos del Instituto Andrés Bello. Damos a continuación el sumario:

Sentimiento Pan-Americanista (Editorial) Hernán Romero Cerda.—La Farándula (Editorial) R. —Raúl Valdés Herrera, Es necesario aprender a leer para leer con provecho.—Anatole France.—X. Y. Z., Nuestros ateneos.—J. del C. Gutiérrez, Observaciones a la instrucción actual.—Théocrite, Una visita a la Escuela de Aviación.—Señorita Olga Correa Pereira (retrato).—Señorita Victoria Sánchez Matte (retrato).—Señorita Laura Pérez Covarrubias (retrato).—Señorita Izquierdo Huneeus (retrato).— Agradecimientos. — Atilio Macciavello Varas, Resumen de la literatura francesa y de sus diversas tendencias.—Sección infantil: General Hilacha, Más fuerte que la amistad.—Pinpín Serafín, Mustafá Alí Simaán.—Pinpín Serafín, El plesiosauro entrevistado.— Arturo Claro Matte, Recuerdos de viaje. —Alí Babá, El ión de Guillermo. —Sergio Undurraga Ossa, Don Jorge Montt.—Deportes: (Recuerdos del Centenario Brasileño).—Nuestros personajes (Daniel Huneeus Lavín).—Maximiliano Ibáñez Barceló, Notas sobre los colegios en Francia.—Teatros (Armand).—Chistes. — Canje.—Baturrillo.

EN EL PARQUE COUSIÑO

SALGA DE SU ERROR

SEÑOR AUTOMOVILISTA

Si usted creía que nuestros Almacenes, Sucursales y Agencias sólo vendían automóviles y tractores, neumáticos y baterías y nada más, encontrábase usted en el más profundo y

LAMENTABLE ERROR

porque estaba perdiendo de adquirir, a los más ventajosos precios y de la más

ALTA CLASE

cualquiera de los siguientes ACCESORIOS para toda clase de Autos, que estamos recibiendo siempre de las mejores fábricas extranjeras que representamos:

Pergamoid en varios colores, Líquido Home Bright para barnices, Fundas de colores de novedad, Parachoques delanteros y traseros, Aceites y grasas Gibbsoils, Faros Busca-caminos de todos estilos, Bujías Champion, Bethlehem y varias otras, Anteojos para Turismo y Aviación, Guantes de sport surtidos, Faroles y farolitos traseros y delanteros, Adornos para radiadores, Jabón para mecánicos, Cajas de Herramientas especiales, Escobillas metálicas para motores, Estanques Vacuum Steward, Chavetas, inmenso surtido, Escapes libres para todo auto, Paño fino para tapizar, Alfombras y pisos especiales, Gatas de las mejores marcas, Caucho y materiales de Vulcanización, Ampolletas surtidas de clase especial, Placas, Aisladores y demás repuestos de Baterías, Relojes (cronómetros) de tableros; Alicates y herramientas completas, Ruedas alambre, tapadas y desmontables, de varias marcas, partidas Automáticas mecánicas y eléctricas, volantes de dirección de diversos tamaños, pitos, alambre, etc., etc.

En general, tenemos existencias de cuanto pueda exigir el más refinado y exigente de los

"Automovilistas"

Sírvase visitarnos o pedirnos cotizaciones por carta, que nos será muy grato enviarle, sin compromiso alguno para usted.

GIBBS & Co.

SECCION AUTOMOVILES Y TRACTORES.—AGENCIAS Y SUCURSALES EN TODO EL PAIS

SIN RIVAL

Pasta Keller

POR la VERDAD

El Almacén "EL LEON"

En el último número de la Revista "Sucesos", del 19 del año, en curso de Octubre, aparece una fotografía de mi Almacén de Abarrotes, titulado "El León", ubicado en la calle Pinto N.o 1688. A la fotografía le acompaña una leyenda ilustrada que dice que mi almacén era un fumadero de opio.

Mi almacén de abarrotes nada tiene que ver con Club, ni fumadero alguno, y dentro de sus muros vivo yo y mi familia, compuesta de menores, a los que siempre he predicado la dignidad con el ejemplo de hombre modesto, trabajador y honrado, consagrado siempre a los deberes de la sociedad, del comercio y de la familia.

Dicha fantástica publicación, por ligereza de su autor, me ha perjudicado moral y materialmente ante el comercio, mi clientela y los hombres de bien.

A fin de constatar el denuncio oficioso de la mencionada Revista, el señor Inspector General de Boticas, doctor Roberto Donoso García, inspeccionó mi casa y se cercioró que la acusación era inexacta, autorizándome para tomar su nombre en este desmentido.

Ruego, pues, al público rechazar el cargo injusto que se ha hecho a mi almacén "El León".

Santiago, Octubre 21 de 1922.

GINTEN TOUG.

La celebración de las Fiestas de la Primavera en esta Capit

Inmenso éxito que ellas obtienen.-El paseo de disfrazados de la maña de ayer.-Notas y comentarios alegres recogidos al pasar

Un hermoso y noble gesto de los operarios de la Fábrica de Cam Cuellos de los señores Matas y Cía.

En estos que son días del buen humor y de la risa, en que el ambiente parece que estuviera saturado solamente de alegrías que se desbordan torrentosamente por las calles de la ciudad, hemos salido a recorrer los diversos paseos y calles de esta capital, en busca de impresiones agradables, de notas cómicas, regocijadas, a fin de darlas a conocer a nuestros lectores.

Como es muy lógico suponer, en medio de la multitud abigarrada y alegre que encontramos por donde quiera que anduvimos, no nos fué muy difícil hallarnos con originalidades dignas de llamar la atención. Algunas de ellas nos dejaron una impresión pasajera y otras, como pasa en la minoría de los casos, nos dejaron en nuestro espíritu una de esas huellas que muy pocas veces logran olvidarse.

A una de estas últimas nos vamos a referir en esta crónica.

En la mañana de ayer salimos en compañía de un grupo de amigos con el objeto de olvidar por algunos momentos el afanoso y cansado trabajo diario que deja agotados los espíritus. Salimos más bien con el deseo de alegrarnos, de divertirnos, a costa de los que escogen estos días para su propia expansión. Como dijimos en líneas anteriores, la tarea que nos proponíamos no nos fué dificultosa.

Primero nos dirigimos a la Plaza de Armas, en cuyo sitio se verificaba, en esos instantes, el tradicional paseo de disfrazados que es la nota quizás más alegre que proporciona nuestra muchachada estudiantil a los habitantes de Santiago. Reímos, gozamos, alborozadamente, sin recordar las amarguras cuotidianas. Olvidamos por largos minutos los azares con que permanentemente nos asedia la vida diaria. Nos sentimos profundamente felices y contentos, y hubiéramos querido prolongar nuestra permanencia en medio de ese ambiente de sano regocijo y de contagiosa alegría, pero, esclavos de nuestros deberes y de las obligaciones que nos impone nuestra ocupación periodística, hubimos de alejarnos, llevando sólo en nuestro semblante y en nuestra alma, la alegría de momentos que pasan fugazmente ante nosotros en estos días de generales expansiones que vienen a endulzar el dejo amargo con que roen nuestros corazones las eternas vicisitudes de la vida.

Mientras nos alejábam alegre tumulto, hacíamos reflexiones sobre lo saluda es para los que llevan una vi na de inquietudes y de pre ciones, que haya en el año siquiera para dedicarlo a jarse, a divertirse, en una pa a olvidar los sinsabores del do y alentar un hondo opti para el futuro. Eso es precisamen te lo que se consigue con la bración de la Fiesta de la P vera. Bendito sea este día que hace pensar solamente en nes, en mundos ideales, en no realizadas...

Después de haber cumplido nuestros tiránicos deberes, sábamos a almorzar a nuestra sa. En el camino tuvimos mente ocasión de encontr con compactos y entusiastas pos de disfrazados, de compa murgas, etc. A nuestro se veía y se traslucía el buen mor que reinaba en todas Antes de llegar a nuestra nos atrajo la atención un grupo de disfrazados que en la "Fábrica de Camisas llos, puños y corbatas de Ma Cía." Animados del deseo de frutar de un momento más buen humor, nos acercamos animado grupo de disfrazados que se divertían en hacer chistes y comentarios alegres.

En nuestro afán periodístico tratamos de inquirir quiénes eran. Inmediatamente se nos co que pertenecían al mencionado tablecimiento, que eran los o rios que iban asociados a las grías que llenan el ambiente la capital, en un hermoso ges solidaridad social, a present sus patrones los saludos de mavera y a formularles sus por la prosperidad del esta miento industrial, del cual formaban parte.

¡Cuán noble y hermoso ges

En el grupo de disfrazados llamó además la atención que dos ellos llevaban puestos cuellos de la afamada marca rona", de los que los señores as y Cía. son fabricantes.

La variedad de clases de cuellos y su buena calidad, hasta ahora no ha sido puesta en duda, daban al con to una nota atrayente.

Así pudimos ver desde un Sam hasta un Chaplín, el "Rey la risa", llevando un elegante llo "Corona", que los hacía re tar, estamos seguros, en cual nutrido y variado grupo de frazados, porque es indudable muchas veces el menor detalle siempre que sea bien elegido mejor llevado— caracteriza y tingue a todo un conjunto. caso presente a que nos h querido referir, en estas cró nas.

Nuestro propósito al publ estas breves crónicas de las tas de la Primavera, fué, con presentar un raro y ejemplo, como es el realizado la mañana de ayer por los o rios de la Fábrica de los se Matas y Cía. y que nos fué sionalmente dado presenciar, a conocer al público en general ventajas, la economía, ade del carácter de elegancia y gusto que reporta a la pers que acostumbra usar los cu de la marca "Corona".

UN GRUPO DE DISFRAZADOS, QUE POR NO DAR LAS CARAS, PREFIRIERON DAR A SA QUE USABAN ELEGANTES CUELLOS "CORONA"

UN GRUPO DE DISFRAZADOS, OPERARIOS DE LA CASA MATAS Y Cía., QUE FUERON A CUMPLIMENTAR A SUS JEFES EL DIA DE AYER CON MOTIVO DE LAS FIESTAS DE LA PRIMAVERA. TODOS LLEVAN CUELLOS DE LA MARCA "CORONA".

TIO SAM, LUCIENDO UN HERMOSO CUELLO "CORONA"

EL ESTADO DE LAS OBRAS FISCALES DE TALCA

EL LICEO Y LA ESCUELA MODELO SE PROSIGUEN CON TODA REGULARIDAD, A PESAR DE HABER ESCASEZ DE FONDOS PARA PAGAR LOS TRABAJOS EJECUTADOS

Con un pequeño gasto se podía habilitar la Intendencia para que funcionaran en ese local la Corte y los Juzgados

El puente sobre el río Claro ha sufrido tales perjuicios por la acción del tiempo, uso y último temporal, que hace necesaria su reconstrucción

Resultado de la visita del Director de Obras Públicas a las obras indicadas

En nuestra edición de ayer informamos que el Director de Obras Públicas, señor Guillermo Illanes, había practicado una visita de inspección a algunas obras que se construyen en Talca.

Hoy hemos tenido oportunidad de hablar breves momentos con el señor Illanes, quien sobre su viaje al sur nos proporcionó los siguientes datos relacionados con los trabajos del Liceo y de la Escuela Modelo de Talca y del estado del puente sobre el río Claro.

Los trabajos del pabellón de tres pisos para el Internado y otros servicios se contrataron con el señor Oscar Mannarelli por la suma de 855,700 pesos moneda corriente y $ 18,600 oro.

El valor de los trabajos efectuados representa una suma de 550,000 pesos y por falta de fondos sólo se ha podido pagar 273,984 pesos.

La Escuela Modelo de Mujeres se ejecuta de concreto armado y tendrá una capacidad para 800 alumnas y además se instalarán en ella la Visitación de Escuelas y el almacén de útiles. El valor del contrato alcanza a 1.490,000 pesos.

El señor Illanes pudo imponerse que se ejecutan los trabajos de la obra gruesa, salvo la sección sur poniente, donde se hacen excavaciones para los cimientos. En lo que resta de la obra ya se ha terminado el subterráneo; el primer piso y gran parte de los pisos que son de concreto armado y parte de la obra de albañilería del segundo piso.

El valor de los trabajos ejecutados en esta Escuela representa un valor de 400,000 pesos, y por la suma ya apuntada sólo se ha pagado 254,312 pesos.

Asimismo el señor Illanes tuvo oportunidad de imponerse del estado en que se encuentra el segundo piso de la Intendencia de Talca, el cual podría repararse con sólo cinco mil pesos, los que ya se han solicitado.

Reparado este segundo piso se podría instalar en él la Corte de Apelaciones y los Juzgados que hoy ocupan locales particulares.

Finalmente el Director de Obras Públicas visitó el puente sobre el río Claro. Es ésta una obra de madera que tiene 470 metros de longitud y fué contratado hace 26 años.

Como se recordará, en el último temporal las aguas del río pasaron sobre la cubierta del puente, arrastrando al mismo tiempo tres tramos, los cuales se reconstruyen en la actualidad. Su estado actual, según nos ha manifestado el señor Illanes, es un tanto deficiente, pues ha sufrido deterioros de consideración, tanto por la acción del tiempo como por uso, hasta tal punto que las reparaciones que se efectuarán serán de efecto transitorio y que se justifica en consecuencia su reconstrucción de acuerdo con el proyecto que se ha elaborado en la Dirección de Obras Públicas.

Nos agregó finalmente el señor Illanes que había tenido oportunidad de conocer los buenos resultados que está dando en la provincia la ley de caminos. Así, por ejemplo, nos dijo que los vecinos del camino de San Clemente no sólo han cubierto las cuotas que fija la ley indicada sino que se habían interesado en especial por la construcción de alcantarillas, obras menores de arte, etc., en este camino.

Intercambio chileno-argentino

El presidente de la Liga Patriótica Argentina, doctor don Manuel Carles y el señor Ministro de Marina, Almirante Domecq García, ha contestado los telegramas de saludo y felicitación que el Almirante don Vicente Zegers les envió con motivo de la exaltación al poder del Dr. Alvear, a nombre del Círculo de Of. Ret. y Liga P. Militar:

"Buenos Aires, 6 de Octubre de 1922. Almirante Zegers. —Santiago.—El país y la Liga Patriótica Argentina participan de las esperanzas en el éxito del Gobierno del doctor Alvear, que transmite Chile y su Liga Patriótica Militar por intermedio de su ínclito presidente, cuyo saludo auspicio agradecemos. Saludos afectuosos.—(Firmado): Manuel Carles, presidente Liga Patriótica Argentina".

Buenos Aires, 17 de Octubre de 1922.—Almirante Zegers, Santiago.—Altamente agradecido conceptuoso telegrama, saluda con su consideración y afecto al viejo amigo.—Almirante Domecq García, Ministro Marina".

EL TIFUS EXANTEMATICO CONSTITUYE UN PELIGRO PUBLICO

DEBEMOS RECORDAR LOS ESTRAGOS DE LA EPIDEMIA QUE NO HA MUCHO HIZO CENTENARES DE VICTIMAS EN LA CAPITAL

La existencia actual de tifosos asciende a 322

Por las informaciones que constantemente hemos estado dando, nuestros lectores habrán podido observar el enorme desarrollo alcanzado en estos últimos días por la epidemia del tifus exantemático.

Los esfuerzos de las brigadas sanitarias, han sido al parecer impotentes para dominar el flagelo que cada vez hace más víctimas.

La profilaxia efectuada en los albergues y habitaciones insalubres de la capital, no ha impedido que la epidemia prenda en diversos barrios de la capital, aumentando considerablemente el porcentaje de tifosos asilados en el Lazareto y hospitales de la capital.

En el día de anteayer fueron recogidos por las brigadas sanitarias 19 pestosos, ayer ingresaron al Lazareto 34 nuevos enfermos, lo que da la alarmante cifra de 53 tifosos asilados en dos días.

Damos a continuación un cuadro del estado actual de la epidemia que azota la capital:

Hospital San José

Existencia anterior	257
Entrados	13
Salidos	3
Fallecidos	5
Convalescientes	30
Enfermos en cama	237
Existencia actual	267

Hospital Policial

Existencia anterior	30
Entrados	4
Salidos	0
Fallecidos	0
Convalescientes	6
Enfermos en cama	28
Existencia actual	34

Hospital del Río

Existencia anterior	9
Entrados	12
Salidos	0
Fallecidos	0
Convalescientes	4
Enfermos en cama	17
Existencia actual	21

Resumen general

Existencia anterior	296
Entrados	34
Salidos	3
Fallecidos	5
Convalescientes	46
Enfermos en cama	282
Existencia actual	322

RECORDEMOS LA OTRA EPIDEMIA

El rápido incremento que el terrible flagelo va tomando, nos hace evocar el otro período de intensidad que tuvo esta epidemia hace algunos meses y que tantas víctimas hizo.

FALTAN ELEMENTOS

Las brigadas sanitarias que actualmente combaten la epidemia, no pueden efectuar una labor eficaz debido a los insuficientes elementos de profilaxia con que cuentan.

Es de esperar, pues, que las autoridades ante la gravedad del peligro que entraña para la ciudad un flagelo de esta naturaleza, doten a la Dirección de Sanidad de todos los medios necesarios para oponer a la epidemia una tenaz resistencia y que impida su propagación.

Vida Estudiantil

CENTRO DE ALUMNOS Y EX-ALUMNOS DEL LICEO MIGUEL LUIS AMUNATEGUI. — Se ha citado a sesión de directorio para el Martes 24 del presente a las 6 P. M. y a asamblea a las 9 P. M.

CONSEJO DE EDUCACION PRIMARIA

Reseña de la última sesión. —Ternas para la provisión de cargos

Bajo la presidencia del señor don Claudio Matte, celebró sesión esta Corporación el Martes último con asistencia de los Consejeros señores don Manuel Guzmán Maturana, don Pedro N. Montenegro, don Darío E. Salas, Director General del Servicio; don Domingo Tocornal Matta y del Secretario don Guillermo González.

Leída y aprobada el acta de la sesión anterior, se procedió a la formación de las siguientes ternas para la provisión de los empleos que se indican:

Para la Cátedra de Enseñanza Agrícola en la Escuela Normal José Abelardo Núñez, de Santiago, don Baldomero Orellana Orellana, don Gustavo Bravo Contreras y don Diego Silva Muñoz.

Para la Cátedra de Pedagogía, en la Escuela Normal de Concepción, don Liberato Aedo Lavados, doña Josefina Valenzuela Darlington y doña María Mercedes Monsalva Arévalo.

Para la cátedra de Música y Canto en la Escuela Normal de Preceptoras de Puerto Montt, doña Eufemia Ruffinatti Castelli, doña Clara Barrera Guerrero y doña Elcira Rodríguez Hidalgo.

Para la cátedra de Castellano de la Escuela Normal de Limache, doña Teresina Cerda, doña Raquel Corral Ascui y doña Efigenia Vargas Arratia.

Para la dirección de la Escuela N.o 7 de Tacna, doña Isel Angel Peralta, doña Celia Letelier Letelier y doña Elcira Bustamante Montoya.

Para la dirección de la Escuela N.o 17 de Tacna, doña Isela Angel ñoz Pizarro, don Luis Díaz Henríquez y don Alberto Gutiérrez Poblete.

A continuación el Consejo autorizó la tramitación de las siguientes permutas: de doña Julio Rojas Ibarra, directora de la Escuela N.o 96 de Santiago con doña Laura Guerra Glenny; de doña Ana Ramírez Vega, directora de la Escuela N.o 15 del departamento de Arica, con doña Blanca Torres Vignate, directora de la Escuela N.o 10 del mismo departamento; y de doña Julia Gómez Neubach, directora de la Escuela N.o 19, de La Unión, con doña Lidia Chacón Vidal, directora de la Escuela N.o 9 del mismo departamento.

En seguida el Consejo estudió y aprobó igualmente el presupuesto para talleres de Trabajos Manuales, que ha sido elaborado por el visitador señor Alfredo Rodríguez y que asciende a la suma de 40,000 pesos, consultada en el Presupuesto vigente.

Despachó, asimismo, numerosos asuntos relacionados con locales destinados al funcionamiento de las escuelas, y se pronunció finalmente sobre diversas solicitudes particulares del personal.

"LA VENCEDORA"
Cigarrillos Habanos
SELECCIONADOS
80 Ctvos. la Cajetilla

No destruye el cuero la
Pasta Keller

JABON BORAXOL
ANTISÉPTICO MUY AGRADABLE PARA EL TOCADOR
Pídalo en boticas y perfumerías.

ALIMENTO MEYER

ALIMENTO MEYER es el único que recomiendan los especialistas.
ALIMENTO MEYER es el único que se consume en los hospitales y clínicas infantiles.
ALIMENTO MEYER de éxito insuperable en los niños que padecen de catarro.

COCINAS
Artículos de Menaje.
OFRECE:
CASA FAURE
CARMEN 315

OVALADOS
$ 0.40 $ 0.40
$ 0.40

MARYLAND
BOUQUET
EL REY DE LOS
CIGARRILLOS

ELEGANCIA
MASCULINA

Es un problema serio vestir con elegancia y distinción, porque es muy difícil encontrar un sastre que sea un verdadero profesional de escuela y no un aficionado más o menos práctico en el ramo.

El señor SAMUEL BRINGEISCHY, cortador diplomado en París y Londres, que se ha formado en el famoso estudio Roussel de la rue du Burlois, bien conocido de nuestros elegantes que han vivido en París, atiende a su distinguida clientela en Carmen 50, donde ofrece el mejor surtido de telas inglesas y francesas legítimas. Es un especialista en trajes de sport.

PRUEBE UD.
Pasta Keller

Victrola X
Caoba o roble
Victrola XVII
Caoba o roble

La VICTROLA es el producto de la mayor industria musical del mundo

Los enormes edificios de acero y cemento que constituyen las inmensas fábricas de la VICTOR en Camden N. J., E. U. de A., son el tributo más poderoso a la supremacía de la VICTOR.

Los insuperables productos VICTOR — la Victrola y los discos VICTOR — son conocidos en todo el mundo y están considerados como los mejores en su género. Los productos VICTOR han permitido que los amantes de la música, en todas las partes del globo, se familiaricen con las obras maestras de los más grandes compositores. Puede afirmarse, por lo tanto, que estos maravillosos instrumentos han sido propagadores por excelencia de los encantos de la música, habiendo dejado sentir su influencia edificante en los lugares más remotos y apartados, en las aldeas y en las haciendas más lejanas de los grandes centros musicales.

Los productos VICTOR pueden identificarse fácilmente por medio de la famosa marca de fábrica de la Victor "LA VOZ DEL AMO". Esta marca registrada se encuentra en todos los aparatos VICTOR y en los Discos VICTOR. Exíjala para tener la seguridad de que obtiene un producto legítimo.

Hay VICTROLAS al alcance de todas las fortunas. DAMOS FACILIDADES PARA PAGAR SI LO DESEA. Sírvase visitarnos y tendremos mucho gusto en tocar en su obsequio la música que sea de su agrado.

DISTRIBUIDORES EXCLUSIVOS DE LA
Víctor Talking Machine Company, Camden N. J.
CURPHEY Y CIA.
SANTIAGO, Estado 67 :-: VALPARAISO, Blanco 637. Esmeralda 99

VICTROLA IV, ROBLE

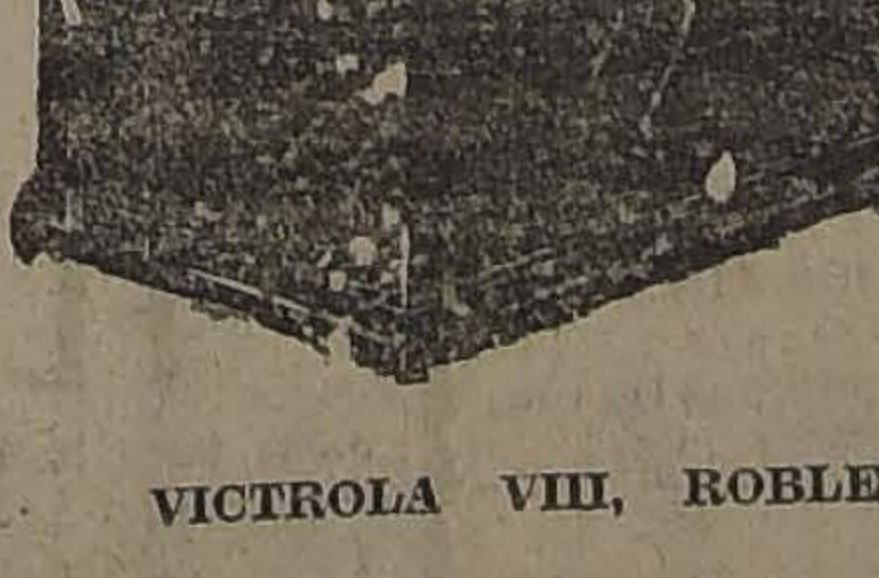

VICTROLA VIII, ROBLE

VICTROLA XVI, CAOBA O ROBLE

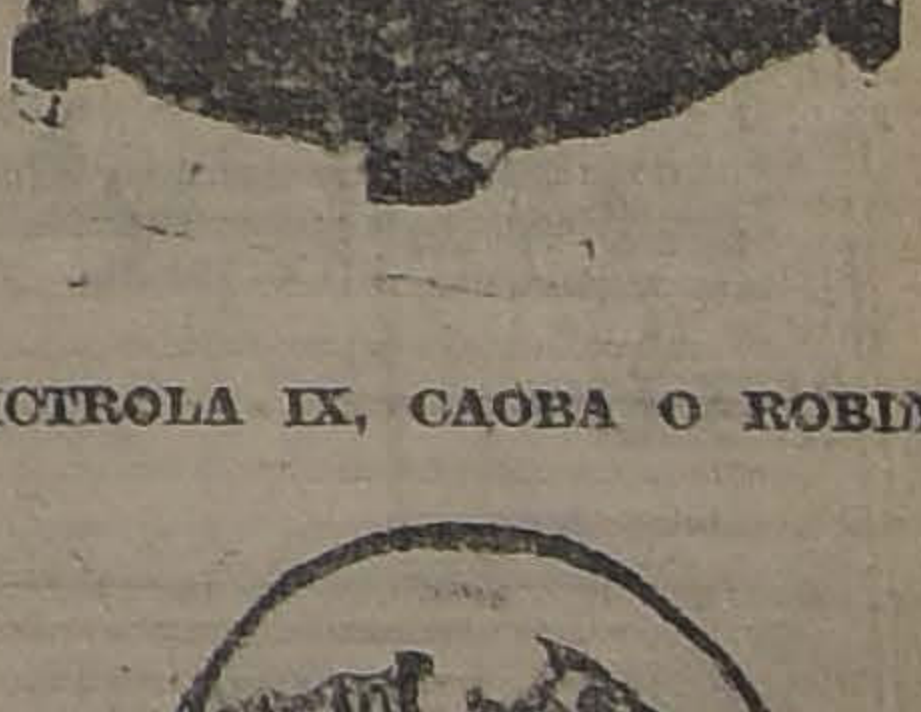

VICTROLA IX, CAOBA O ROBDE

EL TATTERSALL

SEÑORES AGRICULTORES:

Recomendamos a ustedes los productos de los siguientes Criaderos que remataremos en la

Exposición de Animales

los días que se indican:

Miércoles 25, a las 10 A. M.

Gran Criadero Esperanza

De los señores **DUHALDE y CO.**
Puerto Saavedra

TOROS DURHAM SHORTON, de pura sangre y algunos de cruzamiento avanzado.

Criadero Rancagua

Del señor **J. NICOLAS RUBIO**

TOROS HOLANDESES FINOS, hijos de padres y madres importados; procedencia muy lechera.

Miércoles 25, a las 4 P. M.

CABALLARES CHILENOS, pura sangre.

Criadero Aculeo

de la señora **ESPINOLA DE LETELIER**

Criadero Las Pataguas

del señor **TOBIAS LABBE**

Criadero Los Torunos

De los señores **CORREA VALENZUELA**

CRIADERO DEL SEÑOR JOSE MARIA HURTADO
COLCHAGUA

Sábado 28, a las 2 P. M.

Criadero San Carlos

del señor **JOSE LUIS COO**

CARNEROS HAMPSHIRE DWON, finos.

EL GERENTE.

NOTA.— En nuestro establecimiento "El Tattersall", remataremos además los productos de varios otros Criaderos que anunciaremos oportunamente.

TOS

CURACIÓN PRONTA Y SEGURA CON LAS

PASTILLAS del Dr. ANDREU

De venta en todas las Farmacias

TOS

Los que tengan **ASMA** o sofocación usen los **Cigarrillos antiasmáticos** y los **Papeles azoados** del Dr. Andreu, que lo calman en el acto y permiten descansar durante la noche.

Sociedades Anónimas

COMPAÑIA DE REFINERIA DE AZUCAR

— DE —

VIÑA DEL MAR

DIVIDENDO N.o 97

En conformidad a lo acordado por el Directorio, se repartirá a los señores Accionistas, un dividendo provisorio de $ 1.00 moneda corriente por acción, que se pagará por el **BANCO DE CHILE**, en ésta y en Santiago, desde el Martes 31 del actual.

El Registro de Accionistas permanecerá cerrado, desde el Sábado 21 hasta el Martes 31 del actual, ambas fechas inclusives.

Valparaíso, Octubre 16 de 1922.

O. CARVALLO,
Director-Gerente.

N-15

La Hispano Americana

COMPAÑIA DE SEGUROS

No habiéndose celebrado, por falta de número, la Reunión General convocada de acuerdo con el Artículo 43 de los Estatutos, para el día 29 del pasado, cito, de conformidad con el artículo 39, a asamblea de segunda convocatoria para el día 23 del actual, a las cuatro de la tarde en las oficinas de la Compañía. Bandera 86 para dar cuenta de la marcha de la Compañía y aprobar el balance anual.

EL PRESIDENTE

O-23

Compañía de Salitres y Ferrocarril de Agua Santa

JUNTA GENERAL ORDINARIA

No habiéndose celebrado la Junta General Ordinaria convocada el 2 del actual con el fin de dar cuenta de la Memoria y Balance correspondientes al primer semestre de este año, por orden del Consejo Directivo y en conformidad al artículo 12 de los Estatutos, cítase nuevamente con el objeto indicado para el Viernes 3 de Noviembre próximo, a las 2 P. M., en el salón de la Compañía, Prat N.o 192. La reunión tendrá lugar con el número de accionistas que asista.

El Registro de transferencia de acciones estará cerrado desde el Lunes 23 del actual hasta el día de la reunión inclusive.

Valparaíso, Octubre 19 de 1922.

JUAN E. LYON,
Gerente.

Toros Durham Shorthorn del Criadero Esperanza

De los Señores

DUHALDE Y CIA.

PUERTO SAAVEDRA

En el local de la Exposición de Animales se rematarán los productos de este criadero.

EL MIERCOLES 25, A LAS 10 A. M.

12 TORO DE PURA SANGRE inscritos en el registro de la Sociedad Nacional de Agricultura.

23 TOROS DE CRUZAMIENTO AVANZADO.

Todos estos toros son hijos de **Wexham Beau, Chedglow Favourite, Edgcote Lawyer, Eaglethorp Reformer**, todos importados y que han obtenido el Premio Champion en la Exposición de Santiago, durante los últimos años.

Las madres han sido cuidadosamente seleccionadas por su sangre y como lecheras.

Sociedad EL TATTERSALL

EL GERENTE.

FABRICACION DE PUERTAS, VENTANAS, GALERIAS Y PERSIANAS

HAY EXISTENCIA PARA ENTREGA INMEDIATA

DESVIO
BARRACA
Y FABRICA

"LA REPUBLICA"

DOMEYKO 2354, ENTRE
AVENIDA ESPAÑA
Y REPUBLICA

CARPINTEROS: Hay completo surtido de batientes, palillos, peinazos, centros, marcos y molduras de todas clases. Gran surtido.
PINO OREGON: De todas dimensiones en bruto y elaborado.
LISTONES: Machihembrados para piso, cielo, parquet y zócalo.
ROBLE: Para envigados de 2 x 6, 2 x 8 y 2 x 10, de 5 a 9 metros de largo.
ALAMO: 2 x 10", muy seco; **TAPA** álamo de 3|4" y 1".
MANGOS: Para escobas y plumeros, lisos y torneados.
EN TORNEOS: Completo surtido en patas para mesas, balaustros de escalas y se hace toda clase de trabajos.

Despacho rápido a provincias por pequeñas y grandes partidas. Por carros completos desde mi **DESVIO ESCOBEDO.**

RAULI, LINGUE Y LAUREL EN BRUTO. — (Pida usted Catálogos). — Casilla 3081.—Teléfono 182 Parque "COMUNIDAD MANUEL ESCOBEDO M."

O-16

LAPICES VENUS

17 grados fijos y 2 de copiar
Para aquellos que exigen lo mejor.

VENUS
BÚSQUESE EL ACABADO DE FANTASÍA

LÁPICES VELVET

Banda Azul

EL VELVET ES ÚNICO EN SU CLASE

American Lead Pencil Co.
Nueva York
E. U. de A.

ESTERAS

REDONDAS, OVALADAS y con ROSAS en colores a precios módicos.

Esteras de paja y de trenzas, sobre medida $ 2 el metro cuadrado.

Totora para techos y para amarrar por mayor y menor.

FABRICA:

Lord Cóchrane 565

Se Arrienda

espléndido local para cualquier clase de negocio, en **SAN PABLO 2295, esq. de Cumming, en $ 550.**

Tratar:

San Pablo 2321

O-22

Magnifica Propiedad DE RENTA

SE VENDE DE OCASION:

Consta de dos casas en altos, independientes, grandes almacenes y galpones en los bajos, construcción sólida de cal y ladrillos. Actualmente ocupado los bajos por fábrica de muebles, los altos están arrendados independientes, produce total 1,000 pesos mensuales, apropiada para cualquier industria.

Verla y tratar:

ARTURO PRAT 1270 al 1276

23-O

Se venden Casas Nuevas

Recién terminadas, fachada de cal y ladrillos, con murallas corta fuego, siete piezas habitación fuera de servicio, pintadas al óleo y decoradas, espléndido hall de vidrio, pieza de baño entre los dormitorios, dos patios embaldosados, línea de carro para ida y vuelta a la puerta.

Verlas y tratar:

LIRA Nos. 1020, 1026, 1032 y 1038

23-O

Alamos

2,000

Matas escogidas, vende

URETA y Cía.

CASILLA 1340.—BANDERA 185
SANTIAGO

FERROCARRILES DEL ESTADO

PROPUESTA POR ADQUISICIONES DE MATERIAL RODANTE EN FABRICAS NACIONALES

Se solicitan propuestas públicas para el suministro de 25 locomotoras Mikado de trocha 1 mtr. y 2,000 carros de carga de trocha 1.68 mtr., en un período de 5 años, material que deberá ser construído en fábricas del país, admitiéndose también proponentes que se comprometan a establecer fábricas en Chile para construir equipo ferroviario.

Las propuestas se abrirán en el Departamento de Tracción y Maestranza el 2 de Diciembre de 1922, a las 15 horas.

Solicitar bases y demás antecedentes en dicho Departamento, Agustinas N.o 1260.

Se solicitan propuestas públicas para el 14 de Noviembre próximo, por fierro o acero blando para la reparación de carros y para trabajos de ensanche de puentes.

Bases y antecedentes en el Departamento de Materiales y Almacenes en la Estación de Alameda (Plaza Argentina).

Santiago, 11 de Agosto de 1922.

Setiembre 27 de 1922.

Se solicitan propuestas públicas para el 29 de Noviembre próximo, por 14,000 metros de cañería de fierro homogéneo 1 1|4", con sus respectivas coplas.

Bases y antecedentes en el Departamento de Materiales y Almacenes, en la Estación Alameda (Plaza Argentina).

Santiago, 29 de Agosto de 1922.

O-23

Se solicitan propuestas públicas para el 24 de Octubre próximo por equipos de sobrecalentadores para locomotoras, ejes, llantas, resortes, fuelles para coches vestibulados y dormitorios, manómetros de vapor, planchas para fogones de locomotoras de id., tubulares para cajas de humo, planchas de acero estampado para carros cajones, planchas para calderos, sin elaborar; tubos de humo para sobrecalentadores de locomotoras, id. de vapor para sobrecalentadores o id. de vidrio para lubricadores y niveles de agua.

Bases y antecedentes en el Departamento de Materiales y Almacenes, en la Estación Alameda (Plaza Argentina).

Santiago, 24 de Julio de 1922.

O-23

ADQUISICION DE MATERIALES, UTILES DE ESCRITORIO Y DE IMPRENTA, ETC., PARA EL CONSUMO DEL AÑO 1923

Las propuestas públicas por materiales, útiles, etc., para el consumo de la Empresa durante el año 1923, cuyos pormenores se detallan en los cuadernos impresos (Grupos) que están para la venta en la Secretaría del Departamento de Materiales y Almacenes en la Estación de Alameda, serán abiertas en dicho Departamento a las 3 de la tarde de los días que a continuación se indican:

El 6 de Diciembre de 1922

Grupo N.o 4.—Artículos varios por valor aproximado de . . . . $ 40,000 m|cte.
Grupo N.o 26.—Artículos de escritorio por valor aproximado de . . . . $ 100,000 m|cte.
Grupo N.o 27.—Materiales de imprenta por valor aproximado de . . . . $ 500,000 m|cte.

El 17 de Enero de 1923

Grupo N.o 16.—Materiales en lingotes, materiales y útiles de fundición por valor aproximado de . . . . $ 400,000 m|cte.
Grupo N.o 24.—Telégrafos, teléfonos y timbres por valor aproximado de . . . . $ 300,000 m|cte.

El 15 de Febrero de 1923

Grupo N.o 2.—Aceros y fierro dulce, galvanizado y negro, bronce, cobre, plomo, zinc en barras y en planchas, por valor aproximado de . . . . $ 1.900,000 m|cte.
Grupo N.o 19.—Pinturas, barnices y útiles para pintar, por valor aproximado de . . . . $ 500,000 m|cte.

Bases y antecedentes en el Departamento de Materiales y Almacenes en la Estación de Alameda.

Santiago, 14 de Octubre de 1922.

24-O

Pintura Inglesa

ESPECIAL
PARA AUTOMOVILES
BUEN SURTIDO DE COLORES
OFRECE LISTO

ROBSON, KAY & CO. - HUERFANO
NUM. 786

Con $ 60.00 moneda corriente ti
ne pintura suficiente para un automóv
"HUDSON".

Avisos de Vapores

Compañía Sud-Americana de Vapor

CARRERA RAPIDA A CRISTOBAL, en 14 días, en co
con naves para y de Estados Unidos, Europa, etc., y en A
gasta, Arica y Mollendo, con los trenes internacionales pa
de Bolivia.

PROXIMAS SALIDAS

"HUASCO", el Miércoles 25 de Octubre, a las 4 P. M.
"AYSEN", el Miércoles 8 de Noviembre, a las 4 P. M.
CARRERA CALETERA A PIMENTEL, quincenal, con es
en la mayoría de los puertos intermedios.

PROXIMAS SALIDAS

"MAIPO", el Sábado 4 de Noviembre, a las 4 P. M.
"MAPOCHO", el Sábado 18 de Noviembre, a las 4 P. M.
VAPOR CALETERO A ARICA: **"RENAICO"**, saldrá para A
con escala en la mayoría de los puertos intermedios, el LUNE
de OCTUBRE, A LAS 4 P. M.

WESSEL, DUVAL y Cía., Huérfanos esq. Morandé, Agen
Cía. TRANSPORTES UNIDOS, Estado esq. Delicias, Sub-Age

GRACE LINE

SERVICIO QUINCENAL PARA PASAJEROS DE PRIMERA C
(CUISINE INMEJORABLE)

Viajes rápidos a Nueva York, en 19 días, Vía Canal de Pa
má, sin trasbordo, con escalas en Antofagasta, Iquique, Mo
Callao, Balboa y Cristóbal.

SALIDAS DE VALPARAISO

"SANTA ANA", Miércoles 1.o de Noviembre, a la 1 P. M.
"SANTA ELISA", Miércoles 15 de Noviembre, a la 1 P. M.
"SANTA LUISA", Miércoles 29 de Noviembre, a la 1 P. M.
"SANTA TERESA", Miércoles 13 de Noviembre, a la 1 P. M.

MUNSON LINE

"SOUTHERN CROSS", Oct. 12 — **"AMERICAN LEGION"**, Oc

GRACE Y Cía. (CHILE) S. A., Agent
HUERFANOS 1087 — SANTIAGO

Compañía Transatlántica de Barcelona

(VAPORES CORREOS ESPAÑOLES)

El 2 de NOVIEMBRE, saldrá de Buenos Aires el rápido y l
joso vapor

"INFANTA ISABEL DE BORBON"

para MONTEVIDEO, CANARIAS, CADIZ y BARCELONA.

Para informes y pasajes, dirigirse a:

Agencia general en Valparaíso
MARTINEZ, VELASCO y Cía.
Cochrane 653.—Casilla 896

Sub-Agencia en Santiago
JOSE MONSERRAT
Bandera esq. Agustinas
Casilla 2170

Soc. Anón. Com. "Braun & Blanchard"

"VALDIVIA" Saldrá el 10 de Noviembre pa Coquimbo y Antofagasta.

"MAGALLANES" Saldrá el 3 de Noviembre pa Coquimbo, Antofagasta, Tocop Iquique y Arica.

"HILOE" En viaje a Punta Arenas.

"ALEJANDRO" En Puerto Montt.

BANDERA N.o 180
SANTIAGO

BLANCO 957 y 9
Teléf. Ing. 1047 y Na
VALPARAISO

The Royal Mail Steam Packet Company

SERVICIO RAPIDO DE LUJO DESDE **Buenos Aires a Europa** PRECIOS REBAJ

VAPORES "D"

	Para Vigo	Para Liverpool
1.a clase	$ 625.00 m|n.	$ 700.00 m
Intermediaria	$ 275.00 m|n.	$ 300.00 m
3.a clase	$ 140.00 m|n.	$ 180.00 m

VAPORES "A"

	Para Vigo	Para Cherburgo y Southampton
1.a clase	$ 775.00 m|n.	$ 900.00 m
2.a clase	$ 400.00 m|n.	$ 450.00 m
3.a clase	$ 150.00 m|n.	$ 180.00 m

PROXIMAS SALIDAS

"ANDES" . . . . . . 17 Nov. "ARAGUAYA" . . . . . 8 Nov.
"DARRO" . . . . . . 28 Octubre "DESEADO" . . . . . 10 Nov.

Rebajas para familias. Boletos de ida y vuelta con rebaja ad
cional para familias. Hay combinaciones, grandes departamen
lujosos. Hay camarotes de una, dos y tres camas, y para todo pr
to. Comodidad y buena mesa.

AGENTES:

THE PACIFIC STEAM NAVIGATION COMPANY
CASILLA 536. — SANTIAGO. — AGUSTINAS 1017
SUB - AGENTES: **Compañía Expreso Villalonga y Compañía Transportes Unidos**

Sociedad Marítima y Comercial
R. W. JAMES & CIA.

El nuevo y espléndido vapor nacional de pasajeros

FLORA ex CHILE

de la P. S. N. C., capitán Manuel Ossa L.

Saldrá de Valparaíso el Miércoles 8 de Noviembre, a las 4 P. M., para Coquimbo, Antofagasta, Iquique y Arica, tocando en puertos intermedios.

Por pasajes e informes dirigirse a ANDRES SALA,
Agustinas 809, Santiago, o con los armadores, Sociedad Marítima y Comercial, R. W. James y Cía., calle Blanco 983, Valparaíso.

¿The Monarch?

CONGRESO NACIONAL

CAMARA DE DIPUTADOS

(VERSION OFICIAL)

Sesión 18.a extraordinaria en 21 de Octubre de 1922

PRESIDENCIA DE LOS SEÑORES RIVAS VICUÑA Y SILVA SEPULVEDA

Se abrió a las 2 hrs. 45 mts. P. M. y asistieron los Sres.:

Adrián, Vicente
Balmaceda T., Enrique
Briones L., Carlos
Bulnes C., Francisco
Bunster, Onofre
Cárdenas, Nolasco
Castro de, Carlos
Celis M. Víctor
Concha A., Abaraim
Cordero A., Nicolás
Correa B., Agustín
Correa R., Luis
Cruzat V., Manuel
Chanks, Oscar
Duhalde, Pedro
Durán, Domingo
Edwards M., Ismael
Escobar, Ernesto
Forster, Guillermo
González C., Luis A.
González C., Exequiel
González R., Elías
Grez P., Eduardo
Guerra, Jorge Andrés
Gumucio, Rafael Luis
Gutiérrez, Artemio
Guzmán, Leonardo
Herrera L., J. Ramón
Hormann, Jorge
Jara de la, René
Jorquera, Francisco
Larraín, Jaime
Lois, Arturo H.
Marín P., Paulo
Maza, José
Medina, Remigio
Menchaca L., Tomás
Montecinos, Arturo
Navarrete, J. Manuel
Navarro O., Luis
Oettinger, Adolfo
Oyarzún, Enrique
Padilla, Miguel Angel
Pereira, Ismael
Piwonka, Alfredo
Pouchucq, Roberto
Ramírez F., Tomás
Rodríguez H., Aníbal
Rojas M., Eulogio
Saavedra, Cornelio
Salas R., Luis
Sánchez, Roberto
Serrano A., Luis
Serrano A., Manuel
Silva C., Gustavo
Silva Sepúlveda, Matías
Silva S., Jorge
Tizzoni L., Emilio
Torreblanca, Rafael
Valencia, Absalón
Vargas M., Juan
Vega de la, Ramón
Vergara V., Aquiles
Vidal G., Francisco
Videla, Ramón Ernesto
Yrarrázaval L., Joaquín
Yrarrázaval S., M. Luis

Los Sres. Izquierdo (Ministro del Interior), Aldunate Solar (Ministro de Relaciones Exteriores, Culto y Colonización), Paredes (Ministro de Justicia e Instrucción Pública), Correa Roberts (Ministro de Guerra y Marina), el Secretario, señor Errázuriz Mackenna, y el Pro-Secretario, señor Echaurren Orrego.

INCIDENTE PERSONAL.—RETIRO DE EXPRESIONES ANTI-PARLAMENTARIAS

El señor RIVAS VICUÑA (Presidente).—Sres. Ds.

No es esta la primera vez que la C. tiene el sentimiento de lamentar incidentes que no dicen bien de la cultura que debe reinar en los debates de esta Corporación.

Yo me dirijo a vosotros para pediros nuevamente vuestro concurso y vuestra voluntad de parlamentarios y de caballeros a fin de que cese esta situación que nos está desprestigiando ante los ojos del país.

No es posible, Sres. Ds. que esta oratoria inconveniente e inaceptable prosiga en nuestros debates hasta hacerse después difícil de enmendarla.

En el incidente ocurrido en la sesión de ayer la Mesa ha obtenido del buen espíritu, y de la buena voluntad de los Hs. Ds. de Mariluán y de Santiago, Sres. Saavedra y Edwards Matte, el retiro de todos aquellos conceptos o palabras que puedan haber deprimido la altura de nuestros debates o herido la dignidad o el honor de los Hs. Ds. que promovieron aquel lamentable incidente.

La Mesa, Sres. Ds. tiene perfectamente trazada su línea de conducta y nunca se apartará del estricto cumplimiento que su deber de prudencia, de calma, de justicia y de ecuanimidad le tiene señalado.

Si los Hs. Ds. que han retirado todos los conceptos y todas las palabras pronunciadas no se hubieran allanado a aceptar las peticiones de la Mesa, ésta se habría visto obligada a adoptar los mismos dolorosos procedimientos que en otras ocasiones.

No quiero terminar estas breves palabras sin rogaros que guardéis la compostura debida y que evitéis que las pasiones o las nerviosidades invadan vuestros espíritus de hombres de bien, de parlamentarios y de patriotas.

Procuremos conservar la altura, la tranquilidad y la justicia en todos los debates de esta Cámara, especialmente en el que actualmente tratamos y que afecta profundamente a los más sagrados intereses de la República.

El señor CHANKS.—Si me permite una palabra, Sr. Presidente...

Quiero dejar testimonio de mi personal protesta por la forma en que se ha solucionado el incidente ocurrido ayer, durante el cual puede decirse que se faltó a la moderación y compostura en que regularmente se desarrolla la labor de la C. de nuestro país.

Hace poco tiempo el Partido Demócrata recibió, en uno de sus miembros, un castigo reglamentario, en forma de censura, por haber dicho algunas palabras mucho menos gruesas que las que se pronunciaron ayer. Sin embargo, en aquella ocasión no se buscó ningún temperamente conciliatorio para solucionar ese incidente, y se aplicó, lisa y llanamente, el Reglamento.

Y la explicación de esto es muy sencilla: los Ds. del Partido Demócrata pertenecemos, generalmente, a lo que se llama la rotería, y por eso no se les...

El señor RIVAS VICUÑA (Presidente).—S. S. sufre un error al decir lo que está manifestando, porque en esa ocasión la Mesa insistió por tres o cuatro veces ante el H. D. por Lautaro, para que retirara sus palabras....

El señor POUCHUCQ.—Y no fueron retiradas.

El señor RIVAS VICUÑA (Presidente).—Y no fueron retiradas por el H. D. por Lautaro, por eso se tomó la justa pero dolorosa medida que S. S. recuerda.

Los Hs. Ds. que promovieron el incidente ocurrido ayer, a la insinuación de la Mesa retiraron sus palabras; de modo que S. S. sufre un error...

El señor CHANKS.—Está equivocado el Sr. Presidente. S. S. pidió a los Hs. Ds. que retiraran sus palabras, y no las retiraron.

El señor RIVAS VICUÑA (Presidente).—En ese momento no, y por eso se suspendió la sesión; pero las retiraron en seguida, y esto es lo que la Mesa acaba de declarar.

El señor CHANKS.—Yo creo que este debate debió haberse desarrollado en sesión pública.

El señor RIVAS VICUÑA (Presidente).—Estamos en sesión pública, H. D.

El señor CHANKS.—Esta sesión debió haberse abierto públicamente, para que hubiera quedado constancia, también públicamente, de que habían sido retiradas por los Hs. Ds. las palabras que pronunciaron ayer.

El señor RIVAS VICUÑA (Presidente).—Parece que S. S. no ha oído a la Mesa: estamos en sesión pública.

El señor CHANKS.—Estoy oyendo a S. S....

Quiero dejar constancia, tanto en nombre de mi Partido como en el mío propio, de que en esa ocasión, nos sentimos afectados por la medida reglamentarias que se aplicó a uno de los Ds. que se sientan en estos bancos. Hoy nos vemos en una situación molesta por no haberse aplicado ayer la misma medida que en la ocasión anterior, con motivo de las palabras pronunciadas por los Hs. Ds.

El señor RIVAS VICUÑA (Presidente).—Terminado el incidente.

Si le parece a la C., se publicará la sesión que acaba de terminar.

Acordado.

Se va a constituir la C. en sesión secreta.

—Se constituyó la Sala en sesión secreta.

SALVAVIDAS AEREOS

La conferencia de hoy en el Teatro Municipal

Hoy se llevará a efecto en el Teatro Politeama, a las 9 de la mañana, la conferencia que el señor Guillermo Wrigth Cabrera, ingeniero retirado de la Armada Nacional, desarrollará sobre un aparato mecánico, con el objeto de aplicarlo a la salvación aérea.

Esta conferencia será auspiciada por la reunión Sindical de las Artes Mecánicos.

He aquí el programa que se desarrollará con entrada gratuita:

1. Obertura por la banda. 2 Discurso de presentación por el presidente de la Unión Sindical de las Artes Mecánicos. 3. Desarrollo de su conferencia, señor Gmo. Wright. 4 Marcha por la banda. 5. Función de biógrafo cedida graciosamente por el empresario y 6. Marcha final.

Homenaje rendido por el Consejo de Gobierno Local a la memoria de don Jorge Montt

Anteayer celebró sesión el Consejo de Gobierno Local, presidido por don Alcibíades Roldán y con asistencia de numerosos señores consejeros y actuando de secretario el titular, don Hernán Figueroa.

Abierta la sesión, el señor presidente, poniéndose de pie, dió cuenta del sensible fallecimiento del presidente honorario, don Jorge Montt, en un conceptuoso discurso.

El señor Roldán se refirió a la labor del señor Montt, en cuanto se asoció a las labores del Consejo, y tuvo frases para decir que siempre el ilustre extinto miró con cariño las tareas de este organismo por cuanto sabía que la salud y el bienestar de un pueblo se hallan estrechamente vinculados al desenvolvimiento de las instituciones municipales.

Recordó también la labor del señor Montt como Alcalde de Valparaíso, y expresó que este puerto guardaría perpetuo recuerdo a la memoria de aquel hombre que lo hizo prosperar.

Terminó pidiendo que se dejara constancia en el acta del profundo pesar con que el Consejo veía la pérdida del ilustre servidor y se dirigiera una nota de pésame a su señora viuda.

Le siguieron en el uso de la palabra, los señores Arturo Fernández Vial, Oscar Dávila, Alfredo Egaña y Enrique Donoso, los cuales hicieron resaltar la vasta labor de bien público desplegada por el señor Montt y el pesar con que veían su desaparecimiento.

Por unanimidad se aceptó la indicación del señor presidente y se levantó la sesión después de haberse discutido y aprobado algunos informes.

PIDA UD
Pasta KELLER
Elaborada por El Laboratorio Industrial - Casilla 3634

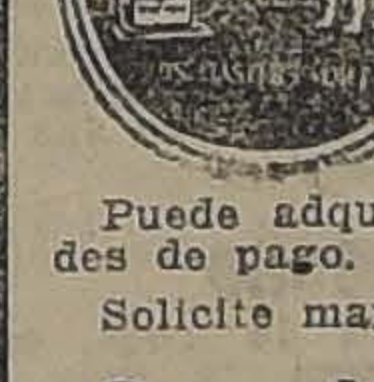

Algún día poseerá usted una
Victrola VICTOR
¿Por qué no goza de este instrumento ahora mismo?
Puede adquirirla con facilidades de pago.
Solicite mayores datos, a
Curphey y Cía.
Santiago, Estado 67.—
Valparaíso, Esmeralda 99
22-O

AMISTAD CHILENO-MEXICANA

Intercambios de notas entre el Ministro de México en Chile y el de Instrucción Pública Sr. Róbinson Paredes

Entre el señor Ministro de México en Chile, don Carlos Trejo y Lerdo de Tejada, y el Ministro de Justicia e Instrucción Pública, don Róbinson Paredes, se han cambiado las siguientes comunicaciones a raíz del obsequio de algunos libros de autores mexicanos al Gobierno chileno.:

“Santiago de Chile, a 2 de Octubre de 1922.— Al Excmo. señor don Róbinson Paredes, Ministro de Instrucción Pública.— Ciudad.—Distinguido y fino amigo:

Como hombre público de este progresista y hospitalario país, trabaja usted hoy por ideales de reorganización pedagógica. México está empeñado igualmente en tan grandiosa obra y el Gobierno actual, producto representativo de nuestra última revolución, ha hecho en materia de educación pública progresos y perfeccionamientos verdaderos.

La Secretaría de Educación Pública mexicana hace por su cuenta y en sus propios talleres con papel y productos exclusivamente mexicanos enormes ediciones de autores clásicos, que se reparten difusa y gratuitamente en todas las escuelas, planteles de educación, bibliotecas públicas, bibliotecas populares, centros culturales, oficinas públicas y privadas; igualmente y además de esa profusa repartición gratuita, se venden los ejemplares a cincuenta centavos, lográndose así una obra cultural y educativa eficiente en tanto que se realiza la verdadera popularización de autores selectos.

El mismo programa se desarrolla con una colección editada de autores y de literatura exclusivamente nacional.

Tengo el gusto de acompañar a usted unos tomos, que espero guarde como un recuerdo de la cultura mexicana, prometiéndome el gusto de completársela tan pronto como reciba los ejemplares faltantes.

El Gobierno de México, secundando el programa de acercamiento efectivo entre los pueblos latinoamericanos que con tanto empeño también sostiene Chile, ha impulsado recientemente ese acercamiento con la visita que el doctor Antonio Caso, Rector de nuestra Universidad, hizo a este país, con la honorífica y merecida comisión que tiene dada a la gran educadora y exquisita poetisa Gabriela Mistral, con la comisión que dió a la señora Cristina Soro de Baltra para que hiciera propaganda de la música mexicana, con la especial atención y caluroso recibimiento con que la ciudad de México premió debidamente las grandes facultades de los artistas chilenos señor Soro y Rosa Renard. Ahora parece seguro que el señor doctor don José Vasconcelos, Ministro de Educación Pública en México y Embajador nuestro, hará pronto una visita a Chile con toda la Embajada y elementos militares y artísticos que lo acompañan.

Excúseme haber ocupado su atención con esas consideraciones, pero me es grato, como sin duda lo será para usted, ver que nuestros pueblos hermanos están llevando su acercamiento y solaridad al terreno de los hechos.

Reitero a usted mi atenta consideración y aprecio. (Firmado).—**Carlos Trejo y Lerdo de Tejada** (Ministro de México en Chile)”.

—“Santiago, 17 de Octubre de 1922. —Excmo. señor don Carlos Trejo y Lerdo de Tejada, Ministro de México en Chile.— Presente.— Distinguido señor Ministro y amigo:

Con especial complacencia he leído su carta fecha 2 del actual, en la que hace usted justas y atinadas consideraciones sobre los ideales de reorganización pedagógica y sobre el programa de acercamiento efectivo entre los pueblos latino-americanos en que están actualmente empeñados los Gobiernos de México y de Chile.

Recuerda usted en su carta que el Gobierno de su país ha impulsado recientemente ese acercamiento con la visita que hizo a Chile el Rector de la Universidad de México, don Antonio Caso, con la honorífica comisión que tiene dada a la educadora y poetisa Gabriela Mistral, con la que dió a la señora Cristina Soro de Baltra para que hiciera propaganda de la música mexicana y con la especial atención y caluroso recibimiento que la ciudad de México premió las facultades de los artistas chilenos doña Rosa Renard y don Enrique Soro. Agrega usted que parece seguro que el señor Ministro de Educación Pública y Embajador de México, doctor don José Vasconcellos, hará pronto una visita a Chile con los elementos militares y artísticos que lo acompañan.

El Gobierno de Chile aprecia en su alto valor y agradece profundamente las honrosas comisiones y distinciones que el Gobierno de México ha conferido a la educadora y poetisa Gabriela Mistral y a dos artistas chilenos Cristina Soro de Baltra, Rosa Renard y Enrique Soro.

Esas distinciones, como asimismo la visita que últimamente nos hiciera el señor Caso y la que próximamente se dignará hacernos el Excmo. señor Vasconcellos, demuestra que cada día se robustecen y formalizan los sentimientos de confraternidad intelectual y artística que abrigan de antiguo los Gobiernos y los pueblos de ambas naciones.

Ha tenido usted la gentileza de acompañar a su carta algunos tomos de la colección de autores que la Secretaría de Educación Pública mexicana, persiguiendo elevados fines pedagógicos y educativos, ha hecho publicar para repartirla gratuita y difusamente en todos los colegios, bibliotecas y centros culturales.

Reciba usted, señor Ministro, mis más cordiales agradecimientos por tan significativo obsequio, para mí tanto más valioso cuanto que me proporciona la ocasión de admirar algunas de las mejores manifestaciones de la cultura mexicana y de la obra de mejoramiento de la educación nacional de tan alta importancia y en la cual también se encuentra empeñado el Gobierno de Chile.

Sírvase usted, señor Ministro, aceptar los sentimientos de mi afectuosa y distinguida consideración.—(Firmado).— **Róbinson Paredes**”.

EL JESUITA ESPAÑOL PADRE ALFONSO TORRES

Partió ayer a las 4 1|2 P. M. con dirección a Buenos Aires

Después de haber permanecido entre nosotros varios días, durante los cuales dictó una serie de Lecciones Sacras que se vieron muy concurridos, ha partido ayer, a las 4.30 P. M., con dirección a Buenos Aires, el Jesuita español, padre Alfonso Torres.

JUNTA DE BENEFICENCIA ESCOLAR

La última sesión de Directorio

Presidido por don Augusto Vicuña Subercaseaux, celebró sesión el Directorio de esta Asociación, el Jueves último. Asistieron los señores Pedro Aguirre Cerda, Jorge Silva B., Aníbal Rayo y la prosecretaria.

Leída y aprobada el acta de la sesión anterior, fueron presentados los siguientes socios: Por el señor Vicuña S., la señora Lucía Subercaseaux de V.; por la señora prosecretaria fueron presentadas la señora Trinidad B. de Matte, Teresa B. de Irarrázaval, la señora Zulema Rojas de S., don V. Sarmiento, don Roberto González V., don Genaro Rodríguez, don Alfredo Avendaño, don Vicente Cardemil, señora Carmen G. de Aguilera y señora María Morales de R.; por la señora Celinda Carvacho de C., don Luis Carvallo Solar y don Santiago Eejías, por la señorita Regina González, las señoras Juana R. Morales v. de C, Julia A. de Buchard, Carlota V. de Muñoz, Flor María Aquilera G. y Mercedes Durán.

Se dió cuenta en seguida:

1) De un obsequio de $ 500 enviado por la señora Rosa Ester Rodríguez de Alessandri, a la señora Delfina Pinto de Montt.

De $ 150 de don Alfredo Santa María y de su señora madre, como colaboración a la libreta de la señora Sara Inostroza de Sota.

Del obsequio de la comisión de chauffeurs pro-paseo huerfanitos que asciende a $ 1,572.

De $ 100 del señor Vicuña y $ 100 de la señora Subercaseaux de V.

2) De que al tener conocimiento de la labor realizada por Roxane en el Congreso del Niño en Río Janeiro, a donde fué como delegada, se le envió una nota agradeciéndole y aplaudiendo su brillante actuación en los debates de dicho Congreso.

En seguida se estudió el presupuesto de gastos para el año siguiente. Se revisó la planilla de tesorería y después de varios acuerdos encaminados al mejor servicio de la institución, se dió cuenta de la presentación de la memoria a la próxima asamblea general de socios a la que también concurrirá Roxane, para traer a dicha asamblea sus impresiones del Congreso del Niño, en lo que a beneficencia escolar se refiere.

En la Sociedad Empleados de Comercio

La Sociedad Empleados de Comercio celebró sesión ordinaria el Viernes último, bajo la presidencia del señor Marco Abott de la Torre y con asistencia de todos sus miembros.

Tomó entre otros los siguientes acuerdos:

Ratificar todas las cuentas de la Comisión de Sanidad y pagar las asignaciones mortuorias de $ 2,250 cada una a doña Dominga Lafourcade v. de Menares, la correspondiente a su esposo el socio extinto don Alejandro Menares y a doña Estervina F. de Calderón, como madre legítima del socio extinto Ernesto Calderón.

En la vacante de director dejada con motivo de la renuncia del señor don Enrique Zanelli, se eligió al señor don Rafael Donnay.

Electricidad
¿Necesita usted una instalación de luz o fuerza?
Pídanos presupuestos y planos.
Instaladores autorizados.
Casa Santiago Webb & Co.
ESTADO 156-170
Casilla 1767 — Teléf. Inglés 3176-3177

EL ALZA DE LAS TARIFAS DE LOS TRANVIAS

El 2.o Alcalde, don Diego Escanilla contesta la carta abierta que le dirigió el General señor Cabrera

El segundo Alcalde, don Diego Escanilla, contesta la carta abierta que le dirigió el General señor Cabrera:

“Santiago, 18 de Octubre de 1922. —Señor don Luis Cabrera. — Presente. — Mi distinguido general:

Con profunda satisfacción he leído la carta que usted ha tenido a bien dirigirme y que ha publicado en “El Mercurio”, del 15 del presente, referente al acuerdo municipal, que soluciona el problema tranviario de la capital.

Ella viene a aminorar el enorme peso de las censuras que sobre mí han descargado quienes, sin pensar en el progreso de la ciudad que importa el nuevo arreglo, prefieren el pésimo e insoportable servicio actual de tranvías.

No era posible mantener sin solución un problema tan principal como el en referencia, ni se podía llegar a ningún fin manteniéndose las partes encastilladas en sus plenas conveniencias. Era preciso, pues, ceder algo por ambas partes, que es lo que ha sucedido.

El acuerdo municipal en cuestión acepta en verdad el alza de las tarifas, pero obliga a que se eche a la circulación el número de tranvías que la ciudad necesita. En buenas cuentas, el servicio todo se mejorará ampliamente, tengo la seguridad de que tanto los obreros de las maestranzas como los empleados del servicio de tranvías obtendrán una mejor situación económica, se tenderán nuevas líneas a los barrios apartados, se dará trabajo a miles de obreros, se invertirán en el país muchos millones de pesos, etc., etc.

Es verdad que no se ha comprendido en el arreglo el punto del alumbrado, pero hay margen abierto para entablar negociaciones con tal objeto. Por mi parte, seguiré trabajando sin descanso a fin de que cuanto antes se llegue también a una conveniente solución.

¿No es ésto, acaso, beneficioso para la ciudad?

Al propiciar la aprobación del acuerdo que resuelve el problema tranviario, he cumplido con mi deber de trabajar por el progreso de la ciudad que represento. No me importan, pues, las censuras que sobre mí se descarguen, porqué, al fin y al cabo, toda obra de progresó cuesta alguna víctima.

Agradezco inmensamente su amable carta que me da la razón y me alienta, y tanto más cuanto que ella viene de una persona como usted, que ha estudiado y conoce el problema aludido y que, por consiguiente, estimo muy autorizada.

Con sentimientos de especial consideración me pongo a sus órdenes como su muy affmo. — **Diego Escanilla**”.

ASOCIACION DEL TRABAJO

Reunión de la Junta Ejecutiva.— El seguro múltiple obrero

El Lunes último celebró sesión en el salón principal de la Asociación del Trabajo, la Junta Ejecutiva, ocupándose de diversos asuntos importantes de esta institución.

Presidida por el señor Ricardo Lyon y con asistencia de los señores Alberto Correa, Carlos del Campo, Emilio Orrego, Alberto Bourgoing, José Plá, Alberto Valdivieso y el Director General de la Asociación señor Enrique Caballero C., la Junta Ejecutiva se ocupó del Consejo General que se reunirá el 28 del mes en curso. Asimismo, se hizo un estudio de la memoria correspondiente al ejercicio del último año.

El Director General presentó en seguida un plan para dividir el país en cinco zonas en orden a la extensión de los servicios de la Asociación en el país, que fué aprobado por la Junta y que entrará en vigencia desde el primero de Enero del año entrante. Según esta división del territorio existirá una zona comprendida entre Tacna y Coquimbo, denominada Zona Norte, una zona marítima que la formarán todos los puertos donde existen actualmente Asociaciones de Comerciantes, y las zonas que se denominarán Central Norte y Central Sur, Sur propiamente y Zona Austral.

En seguida la Junta se ocupó detenidamente del plan de Seguros múltiples que la Dirección ha preparado y del cual nos hemos ocupado ampliamente en ediciones pasadas.

El plan fué aprobado unánimemente y según se nos informó, comenzará a desarrollarse desde el primero de Enero, habiéndose establecido seguros contra la vejez, la maternidad, el chomage o la desocupación, seguro de enfermedad, etc.

Finalmente, se dió curso a varias solicitudes de nuevas firmas comerciales del país que han solicitado su incorporación a la Asociación del Trabajo.

OCASIONES EXCEPCIONALES
en Bonetería para Señoras
y Saldos de Corsés de gran moda, importados
DEPARTAMENTOS DEL 1.er PISO - ROTUNDA DEL PASAJE MATTE

MEDIAS

MEDIAS de algodón negro, tinte firme, clases durables, el par, $ 4.50, $ 3.40, $ 2.90, $ 2.40 y $ 1.90

MEDIAS de algodón, blancas y en colores de moda, muy buena calidad, el par $ 3.40 y. . . . . $ 2.40

MEDIAS de hilo negro, rica clase, talón y punta reforzados, realizadas a precios extraordinarios, $ 7.90, $ 6.50 y. . . . . $ 5.50

MEDIAS de seda negras y de colores de última moda, clases finas, $ 12.50 y. . . . . $ 9.50

CORSES

CORSES cintura en satín floreado y liso, rica clase, muy prácticos. . . . . $ 13.50

CORSES en cotí blanco, rosa y celeste, diversos modelos de moda, adornados de encajes. . . . . $ 13.50

CORSES en cotí y satín clase superior, adornados encajes finos y cintas de seda, cuatro tirantes de seda, $ 23.50 y. . $ 17.00

CORSES para niñitas en cotí blanco, rosa, celeste, tirantes de seda, modelo muy práctico. . . . . $ 13.50

CASA FRANCESA

Brunswick Brunswick
AUDICIONES MUSICALES
EDIFICIO ARIZTIA
GRACIAS AL VALOR MUSICAL de este fonógrafo sancionado por la unánime aceptación que ha tenido, la primera partida está casi totalmente agotada.
APROVECHE USTED este fonógrafo que encierra en sí los últimos adelantos conocidos para elegirse uno entre los pocos modelos que quedan, o hacerse reservar el de su agrado de los que están en actual despacho de aduana.
LA FINA EBANISTERIA DEL MUEBLE constituye otra cualidad insuperable en el fonógrafo Brunswick, y la mejor garantía de ello está en que somos fabricantes desde 1857 de los billares y billas Brunswick de fama mundial.
LAS MADERAS QUE EMPLEAMOS son previamentes sometidas al tratamiento costoso que exige la inalterable duración del buen billar.
LA ULTIMA PALABRA la constituye el fonógrafo Brunswick por su mueble y como instrumento musical.
EDIFICIO ARIZTIA
The Brunswick Balke Callender Co.,
New York
REPRESENTANTE: T. ELLIOTT ROURKE - SANTIAGO

SPLENDID
HOY
El cine de los "Astros", del cine.
Dirección MAX GLUCKSMANN

Matinée a las 3 P. M.
EL PIBE por CHAPLIN
y JACKIE COOGAN
y el drama de Cow-Boys, por CONWAY TEARLE.
La Estrella de la Tribu
"GLUCKSMANN - PARAMOUNT"

GRANDES: $ 1.50.
NIÑOS: $ 1.—

Selecta, a las 5 P. M.:
"TRECE A LA MESA"
Paramount-Glücksmann,
por Bebé Danielsy Roberto Warwick
Primera noche, a las 9.30 P. M.:
La Estrella de la Tribu
Glücksmann - Paramount

6.30 y 10.30 Lindísimo estreno "PARAMOUNT - GLÜCKSMANN"
A prueba de Bombas
graciosísima comedia de amor y absoluta moralidad, por el gentil, BRYANT WASHBURN, y la linda LOIS WILSON.

MARTES
EL REY DE LOS REPORTERS
la obra más linda, graciosa, poética y emocionante del cine, por la linda
Agnes Ayres
y el maravilloso actor de diez años,
Wesley Barry (Canillita)
UN GORILA CON CE
BRO HUMANO
COLOSALES PROEZAS
AVIACION
LO MAS ESTUPEN
DEL CINE

Alameda
Especial y Noche
Regio Estreno
13 A LA MESA
Creación de la encantadora actriz Reina de la Gracia.
Bebé Daniels
EXTRA PROGRAMA
TRIPITAS
SHERIFF
MATINEE
Función Doble **ROBINSON**
Y 10.o, 11.o Y 12.o DE LA PERLA MISTERI

COLON - Hoy: MATINEE Series 1-2-3 **EL DISCO DE FUEGO** | ESPECIAL SERIE 4-5-6 **Robinson Crusoe** | **Noche: CASATE CON LA POBRECI**

T. Unión Central
HOY
La Mujer que los Dioses Olvidaron por Geraldina Farrar
SEGUN LA FAMOSA EPOPEYA HISTORICA DE LA CONQUISTA DE MEXICO **y Wallace Reid**
Monumental y
Grandioso Reestre

TEATRO
Franklin
San Diego 2015
ESPECIAL Y NOCHE
ORQUESTA DEL SOLAR
PLATEA 1.50.—BALCON 1.00.—GALERIA 0.50
LA GANZUA DEL DIABLO
O EL PRECIO DE UNA MUJER
NOCHE EN PROGRAMA DOBLE
CASATE CON LA POBRECITA
Por los reyes del sainete, esposos Mr. Carter de Haen
MATINEE, a las 2.30. Niños a platea, 0.50.
"La Perla Misteriosa", 2.a función,
"Róbinson Crusoe", 1.a función,
"El Aguila", drama, Cow Boys.

TEATROS - MUSICA - CINES

SANTIAGO

Las tres funciones que anuncia hoy la Compañía Serrador-Marí, que con tanto éxito está actuando en este teatro, no dudamos han de congregar numeroso público, ya que ellas están escogidas entre lo mejor del repertorio.

En la matinée se pone en escena el precioso y emocionante drama de Sudermann, "El Honor", cuya interpretación ha merecido los más francos aplausos, tanto para el señor Estéban Serrador, que tiene a su cargo el protagonista de la obra, como por los demás intérpretes.

En la vermouth se reprisa la interesante comedia policial del gracioso escritor Muñoz Seca, titulada "La cartera del muerto", cuyo reparto está a cargo de las principales partes de la Compañía. En la noche se representará "El condado de Mairena", preciosa obra de Muñoz Seca, que tiene una interpretación brillantísima por los elementos de esta Compañía.

Se anuncia para la próxima semana un interesante estreno del delicado escritor Martínez Sierra, y de los vodeviles "La dama de Chez Maxim" y "Florette y Patapon".

LA PORTEÑA Y ALEJANDRO FLORES

Estos artistas, que han hecho una brillante temporada en el Comedia, anuncian la última semana de actuación en Santiago. El Martes 24, habrá una función de gala en honor y beneficio del actor poeta Alejandro Flores, en la que tomarán parte los más distinguidos artistas residentes y, el Viernes, 27, el beneficio de La Porteña, con atrayente programa, función que será también de despedida de los simpáticos artistas.

COLISEO NACIONAL

"NUESTRA MORAL". — Luis Rojas Garcés, de cuyo debut afortunado, como autor teatral dimos cuenta, presenta esta noche una nueva obra, titulada: "Nuestra moral".

Esta comedia, cuyo desarrollo consta de cuatro actos, defiende el derecho de la mujer a la maternidad.

Los roles principales estarán a cargo de Angela Benito, Ana Novella, Pepita Garrido, de la Sotta, Frontaura, Ibarra y Ramírez.

—El Martes, beneficio de la primera actriz, señora Benito.

—Hoy en matinée va, "Adiós que me voy llorando. . .", y en vermouth: "El padre nuestro", de N. de la Sotta.

NATI LA BILBAINITA

Esta bailarina española dará dos únicas funciones de despedida en el Comedia, los días 28 y 29, con los precios que se cobran por el actual espectáculo.

COMEDIA

Los simpáticos artistas que trabajan en el Comedia y que se han conquistado las simpatías de los habitantes de esta Sala, darán hoy en sus tres funciones un variado programa. La graciosa cancionista La Porteña, cantará sus más celebrados "Tristes argentinos" y canciones chilenas. Alejandro Flores recitará las mejores poesías de autores chilenos.

El Martes de la próxima semana se llevará a efecto el beneficio del poeta y primer galán joven Alejandro Flores, y en que tomarán parte los mejores artistas que se encuentran en la capital. Además la hermosa estilista La Porteña, estrenará un shimmy, con letra de Alejandro Flores y música del maestro Angel Torrens.

El cine presenta un estreno de lujo, de la Casa Fox, la entretenidísima comedia vaudeville, interpretada por la encantadora estrella neoyorkina Eileen Percy, en "Los apuros de una novia", secundado por el simpático gordo Herbet Heyes, que desempeña el gracioso papel de Marqués de Castor Royal.

MUSICA

CONCIERTO FAR

En la próxima semana se verificará un interesante concierto musical, que el joven maestro don Guillermo Farr, ha ofrecido como un homenaje de su afecto a los miembros del Círculo de Oficiales Retirados y Liga Patriótica Militar.

Se ejecutará en este concierto música de los maestros Soro, Leng, Farr, Bisquertt, Melo, Acevedo, Aracena y Puelma.

El señor Osvaldo Rojo ha ofrecido graciosamente su concurso, lo que contribuirá al mejor éxito de la fiesta.

Próximamente publicaremos el programa musical que se desarrollará en esta importante audición e indicaremos el teatro en que se llevará a efecto, el que, según hemos sabido, será el del Conservatorio Nacional de Música.

NOTICIAS CINEMATOGRAFICAS

IMPERIO

MATINEE POR PERLA WHITE Y CHAPLIN; SELECTA POR LUCY DORAINE; FUNCIONES DE LUJO POR WANDA HAWLEY Y WALTER HIERS.— En la matinée ofrece desde luego dos nombres popularísimos: el de Perla White, la más hermosa y prestigiada de las estrellas de seriales, que aparece al frente de su creación de misterios e intrigas, "El secreto negro"; y el del célebre rey de la risa Charles Chaplin, que aparece al frente de la más celebrada de sus graciosas obras, la comedia titulada "Chaplin al sol", que ahora se ofrece en copia nueva. De "El secreto negro" se ofrecerán los capítulos titulados "La traición", "La mano herida" y "La doble trama", en que el misterio se agranda con la actuación de un extraño personaje encapuchado que interviene en la acción.

En la sección selecta de las 4.30 se presentará una vez más la superproducción de la Sascha Film de Viena, la tragedia pasional de sensacionales escenas, titulada "Horas de terror".

En las secciones vespertina y nocturna, funciones de lujo, será presentado el estreno de la nueva producción escogida de la Realart Pictures, titulada "Del pololeo al matrimonio" o "Su esposo poeta", de la que hemos venido anticipando referencias con respecto a su exquisito gusto, característico de comedia Realart a la graciosa y delicada ironía que envuelve su argumento social, refrescado de buen humor y principalmente a la muy simpática y ajustada interpretación que de sus importantes roles hacen la hermosa actriz Wanda Hawley y el festivo gordo Walter Hiers, que, con mucha razón, ostenta el apodo de "El rival de Tripitas". Esta comedia constituye el gran programa del día y, como toda Realart, será un éxito más de las funciones de lujo.

SAN MARTIN

LOS ESPECTACULOS DE HOY. —Como de costumbre, con doble programa presentará hoy este teatro su matinée, en la que ofrecerá reprise de la segunda función de "El disco de fuego", la serie sensacional que protagoniza Elmo Lincoln, con una exhibición más de la hermosa película dramática "Ana de las selvas", en que tiene brillante actuación Dolores Casinelli, acompañada de Joe King.

En especial y en nocturna, funciones de moda, estrenará la delicada comedia social de la Goldwyn Pictures, "Música arrobadora" o "El concierto".

SPLENDID

SUS FUNCIONES DE HOY: Estrena "A prueba de bombas", Paramount por Bryant Wasburn y Lois Wilson.— En la especial de gran moda, a las 6.30 P. M., y segunda sección de la noche, a las 10.30 P. M. se verificará el estreno de una producción Paramount, de absoluta moralidad y gran lujo, especialmente apropiada para la distinguida clientela de niñas que asiste a estas funciones y titulada: "A prueba de bombas".

Una serie de situaciones bien trazadas, hacen de "A prueba de bombas", una obra amena y lindísima, merced también a que su protagonista, Bryant Washburn, sabe sacar brillante provecho de las múltiples situaciones que el film le facilitar, secundado eficazmente por Lois Wilson, una de las más populares y destacadas "estrellas" del cine norteamericano.

En la matinée, a las 3 P. M., se exhibirá por última vez en Santiago "El Pibe", la mejor de todas las creaciones de Chaplin, y Jackie Coogan, y además el drama de cow-boys "La estrella de la tribu", interpretada por Conway Thearle y Ana Little. En la selecta a las 5 P. M., se exhibe "13 a la mesa", por Bebé Daniels y Roberto Warwick, y en la primera de la noche, "La estrella de la tribu".

UNION CENTRAL

"LA MUJER QUE LOS DIOSES OLVIDARON".— "La mujer que los dioses olvidaron" es una cinta gemela en magnificencia a "La Doncella de Orleans", obra ésta que dejó tan gratos recuerdos en nuestro público. El argumento de este foto-drama tiene por base la invasión de México por Hernán Cortés y sus esforzados españoles, las luchas homéricas que sostuvieron con los aztecas; y entrelazados con estos hechos un romántico idilio entre la hija de Moctezuma "el magnífico" y el capitán Alvarado, segundo de Cortés.

Seis mil hombres fueron ocupados en representar las escenas de "La mujer que los dioses olvidaron". Palacios y fortalezas fué necesario reconstruir para darle el sello de naturalidad que era menester. Los mejores artistas norteamericanos secundaron a la labor de los protagonistas. La dirección técnica fué encomendada a Cecil B. de Mille, el director artístico creador de "Macho y hembra".

Este grandioso reestreno super-Artcraft se llevará a efecto hoy en el Teatro Unión Central, en las dos funciones de la tarde.

A DIECIOCHO

En las funciones de moda, especial y noche estrena "A toda máquina", en que intervienen, Wallace Reid, Danda Hawley, y el correcto actor Teodoro Roberts. Tema de moralidad absoluta.

En la función de matinée, estrena las comedias, pertenecientes al 7.o programa cómico Paramount Mack Sennett, con las comedias: "Albergue al aire libre", por el guatón Tripitas; "Qué cosa más bárbara", por la graciosa Chaplina Fazenda. La firma del Protocolo en Washington.

Como extra programa en todas las funciones de hoy y a pedido general se dará "El vértigo", por Cacaseno.

ALHAMBRA Y VICTORIA

LOS PROGRAMAS DE HOY.—La matinée de hoy, que es de idéntico programa para estos dos cines, ofrecerá la ovacionada serie que interpreta Elmo Lincoln, "El disco de fuego", de la que reprisará para los rezagados los episodios titulados "El círculo de fuego", "Entre murallas de acero" y "La mina flotante", poniéndose a continuación un programa cómico compuesto de dos interesantes partes.

La selecta del Alhambra reprisará el emocionante drama cow-boy de estilo moderno, "La astucia de Cascabel" en que tan lucida actuación tienen Irene Rich y el célebre director de Eddie Polo, J. P. Mac-Gowan.

Las secciones especial y nocturna estrenará en ambos teatros la hermosa comedia Realart titulada "Remate de una novia" o "Todo en venta", a la que nos hemos referido en forma amplia por medio de nuestras anteriores crónicas, celebrando muy de veras la sobresaliente y sentida actuación de la hermosa actriz May Mac Avoy.

ALAMEDA

TRES FUNCIONES EXTRAORDINARIAS.— Las tres funciones de hoy han merecido el calificativo de extraordinarias por ser todas las películas que en ellas se pasan de categoría superior. Diremos, como algo especial, que la empresa presentará hoy en la función diurna la película que hizo tomar durante la salida de los asistentes a la matinée del Domingo pasado. Es este un esfuerzo que merece todo aplauso. En la matinée se dará, además, los episodios 7, 8 y 9 de la serial "Róbinson Crusoe", pieza que ha gustado mucho. A continuación se presentan los capítulos 10, 11 y 12 de la serial "La perla misteriosa".

En las secciones especial y nocturna se da el notable exponente Paramount, de categoría especial, titulado "Trece a la mesa", graciosa comedia de corte vaudevillesco. Junto con esta obra se da "Tripitas Sheriff".

T. EXCELSIOR
(Frente a la Escuela de Medicina)
TELEFONO ING. 39, Palma
HOY
MATINEE a las 3. Función doble.
ESPECIAL 6.30. NOCHE 9.30

Reaparece más linda que nunca la más encantadora de las actrices:

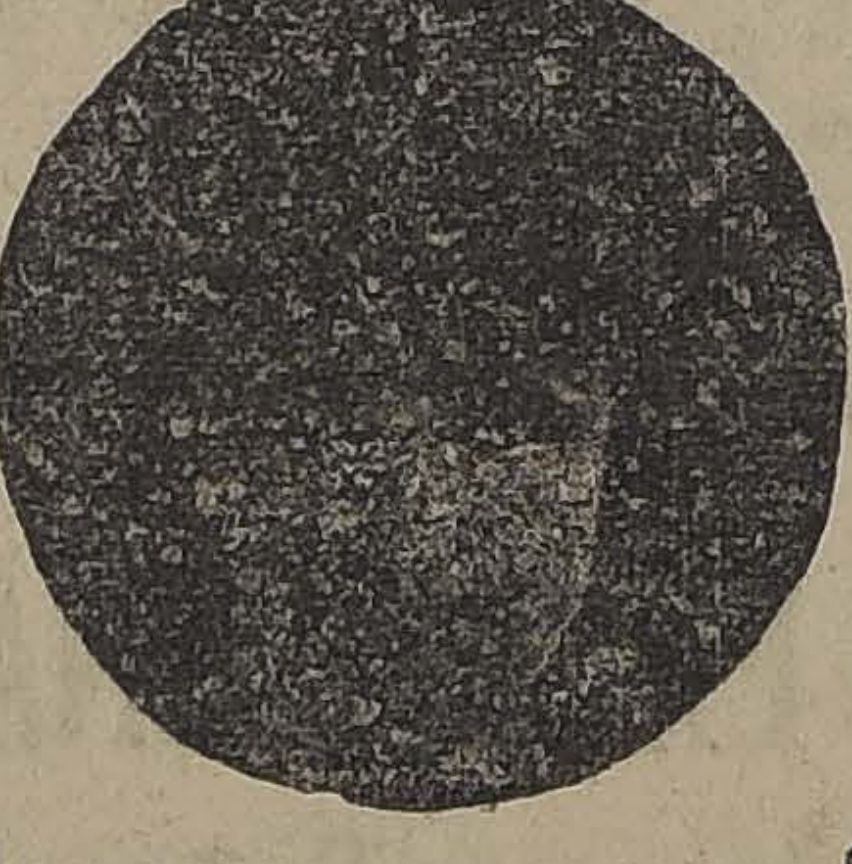

Constance Talmadge
En la bellísima comedia del más encantador romance:
La Srta. Vampiro
ADEMAS en ambas funciones
Tripitas en el Albergue

SETIEMBRE

LA MATINEE DE HOY TIENE TRES PELICULAS DE ESPECIAL ATRACCION.— La principal es la tercera función de "Róbinson Crusoe". Además figuran "Corazón de Arizona", por Eileen Sedgdwick, y "A casarse tocan", por Pirulita.

En la selecta, a las 4.30, se dará "La señorita vampiro", la preciosa creación de Constance Talmadge.

En vermouth y nocturna se estrenará la extraordinaria Paramount "El caballero relámpago", interpretada por Wallece Reid. El simpático actor hace el rol de audaz campeón del volante. Hay carreras que mantienen en un pelo el aliento del espectador. La intriga amorosa es muy interesante.

Fuera de programa se dará la graciosa comedia Paramount: "Tripitas Sheriff".

ESMERALDA

LA TERCERA FUNCION DE "ROBINSON CRUSOE".— El emocionante drama de cow-boys: "Momento crítico, por Jack Perrin, y la comedia: "A casarse tocan", por Pirulita, forman el programa de la matinée de hoy, a las 2.20.

En selecta, a las 4.30, se repetirá por última vez "La ganzúa del diablo", la extraordinaria producción Jewel de Erich von Stroheim.

En vermouth y nocturna se estrenará: "La señorita vampiro", la deliciosa película de lujo por Constance Talmadge. Ella hace el rol de reina del pololeo, de mujercita que siente placer en quitar los novios y en alborotar a los matrimonios.

Fuera de programa se exhibirá la graciosa comedia Paramount: "Tripitas Sheriff", que ha sido un éxito de risa formidable.

En vermouth y nocturna darán sus últimas demostraciones de danza moderna, los notables profesores Los Soutos, ases del tango, del one-step y del shimmy.

ATENAS

Matinée: "Los bandidos de Asnieres", aventuras policiales interpretadas por los mejores actores alemanes y un perro sabio que parece persona.

Selecta: "Amor tropical", romance sentimental por la famosa actriz Ruth Clifford. Sus escenas se desarrollan en los cañaverales de Puerto Río.

Especial, a las 6 y media: "El disco de fuego", tercera función con el estreno de los episodios titulados "El círculo de fuego", "Entre murallas de acero" y "La mina flotante".

Noche: "El concierto o música arrobadora", sensacional drama Goldwyng, espectáculo de arte que hará disfrutar de los momentos más agradables.

BRASIL

LA SEGUNDA FUNC
"ROBINSON CRUSOE",
sacional vista de cow-
mento de peligro", por Ja
y la graciosa comedia "
solteros", forman la matin
a las 2 y media.

En selecta, a las 4.30
el programa bufo cuya
cipal es "Tripitas Sherif

En vermouth y noctu
trenará la nueva produ
mount: "Trece a la mesa",

COMEDI
HOY
Matinée a las 2.
UN HOMBRE AL
LIBRE
por Dustin Farnum.
Vermouth a las 4.
Estreno: Noche a la
Los Apuros de una No
por la muchacha más
del cine EILEEN PERC
En todas las funcion
LA PORTEÑ
Alejandro Flore

MADRES!!
Realización de cacerolitas electricas
para la papa de la guagua.
Recién llegadas.
SON LAS MAS PRACTICAS
LAS MAS ECONOMICAS
UN CENTAVO POR CADA PAPA
Ofrece en su Sección Eléctrica.
JUAN MELO LECAROS
DELICIAS 952

LO SUPERIOR destituye siempre LO BUENO y por esto el Grandioso Exito de la
ODEOLA - ODEON

Odeon
ODEON

el instrumento musical de Fabricación Alemana que es el aparato de
Calidad Sublimemente Suprema
que SIN DISCUSION es reconocido como tal por los entendidos y aficionados.

Solo una legítima "ODEOLA ODEON" hará la felicidad de su hogar.

Una "ODEOLA ODEON" es silenciosa, ventaja única de la Odeón.

¿Quiere Ud. organizar una tertulia en su hogar? Nada más fácil con una "ODEOLA ODEON" y con DISCOS de la "ODEONWERKE".

¿Desea Ud. oír los grandes artistas mundiales en su propia casa? Pues, nada más fácil con una "ODEOLA ODEON" y los DISCOS de la "ODEONWERKE", tiene Ud. los artistas en su casa.

"GRANDES FACILIDADES DE PAGO"

Visite nuestro Salón "ODEOLAS ODEON", calle Huérfanos N.o 710, al llegar a Claras.

Aug. O. Böhme
SANTIAGO, HUERFANOS 710, AL LLEGAR A CLARAS
CASILLA 1163

GUILLERMO SEEMANN
MAQUINARIAS PARA-MOLINOS
SANTIAGO :-: ROSAS 1119 :-: CASILLA 19
OFRECE A LOS MOLINOS
MATERIALES
TELA DE SEDA
TELA METALICA
CORREAS DE SUELA
CORREAS DE CAÑAMO
CORREAS DE ALGODON
UNIONES HARRIS
PERNOS Y CAPACHOS PARA ELEVADORES
MAQUINAS
MAQUINAS LIMPIADORAS DE TRIGO "MONITOR"
MAQUINAS LIMPIADORAS PARA GRANOS
DESPUNTADORAS PARA GRANOS
ROMANAS AUTOMATICAS PARA 20 Y 75 KG.
TRANSMISIONES
TURBINAS
Pida listas de precios y presupuestos.
TAMBIEN SE ENCARGA DE:
PULIR Y RAYAR CILINDROS.
COMPOSTURAS DE TODA CLASE DE MAQUINAS PARA MOLINOS.
INSTALAR NUEVOS MOLINOS MODERNOS.

REPUBLICA
Av. Rep. 239., Teléf. Inglés 3613
— HOY —
MATINEE A LAS 2½ EN PUNTO
2.a Función de
EL DISCO DE FUEGO
y primer cuento de
LAS MIL Y UNA NOCHES
ESPECIAL 6.15.—NOCHE A
ELENA CHADWICK EN
SEÑORITAS CUIDADO
CON LA CURVA!

IRIS
Castro 130. — Teléf. Inglés 3766
— HOY —
MATINEE A LAS 2½ EN PUNTO
3.a Función de
ROBINSON CRUSOE
Y DOMADORA DE HOMBRES
Aventuras y pruebas de Circo
ESPECIAL 6.15.—NOCHE A
BETTY BLITHE EN
LA TERCERA
GENERACIO

AVENIDA - HOY -
VICUÑA MACKENNA 624
CUATRO COLOSALES FUNCIONES
MATINEE EXTRAORDINARIA
A las 2 1|2, TOM MIX en EL CICLON.
DUSTIN FARNUM, en la sensacional producción de aventuras:
UN HOMBRE AL AIRE LIBRE
SELECTA A LAS 4.45
Estreno de la tercera función de la serie
ROBINSON CRUSOE
ESPECIAL, A LAS 6.20.—NOCHE, A LAS 9.30
Estreno de la bellísima producción de arte, lujo y emoción
LOS PECADOS DE UNA BELLEZA
— o —
LAS AVENTURAS DE LA BELLA DORETTE
Reconstitución de la vida amorosa, frívola y llena de
tos, de la época galante de Francia.
Brillante interpretación de la encantadora actriz HELLA MO

IMPERIO

COMPARE USTED

CON LOS OTROS, NUESTROS GRANDES PROGRAMAS DE

HOY

MATINEE, A LAS 3 P. M.

PERLA WHITE

la actriz-cumbre de las seriales, en su creación más cautivante:

EL SECRETO NEGRO

Episodios 7.o, 8.o y 9.o y la copia nueva de

Chaplin al Sol

La más graciosa creación del artista.

SELECTA, A LAS 4.30:

Lucy Doraine

En su última y sensacional creación:

ESPECIAL Y NOCTURNA (funciones de lujo): NUEVO ACONTECIMIENTO REALART. Estreno de la comedia suntuosa, de fina sátira social y de joviales escenas de amor:

DEL POLOLEO Al Matrimonio

O "SU ESPOSO POETA", maravilla de exquisitez y risa, por

WANDA HAWLEY Y WALTER HIERS

el simpático rival de TRIPITAS.

FIESTAS DE PRIMAVERA :-: LOS MEJORES ESPECTACULOS DE HOY

SETIEMBRE

VERMOUTH Y NOCHE:

WALLACE REID

en el drama de aventuras automovilísticas y amorosas:

El Caballero Relámpago

Fuera de programa: "TRIPITAS SHERIFF".
SELECTA, A LAS 4½:

LA SEÑORITA VAMPIRO

Por CONSTANCE TALMADGE.

BRASIL

VERMOUTH Y NOCHE:

BEBE DANIELS

en la gran PARAMOUNT:

13 a la Mesa

Fuera de programa:
PLACER DE SOLTERO
SELECTA, A LAS 4½:

TRIPITAS SHERIFF

PLATEA: $ 1.00

ESMERALDA

VERMOUTH Y NOCHE:

CONSTANCE TALMADGE

en la comedia de amor y aventuras

La Señorita Vampiro

Fuera de programa: "TRIPITAS SHERIFF".
SELECTA, A LAS 4½:

LA GANZUA DEL DIABLO

PLATEA: $ 1.00

MATINEE

SETIEMBRE Y ESMERALDA 3.a FUNCION — **ROBINSON CRUSOE** — BRASIL 2.a FUNCION

Además, otras atracciones cómicas y de cow-boys. El ESMERALDA empezará a las 2.20.

Esmeralda
Vermouth y Noche: Bailes por
Los Soutos
Los ases de la danza de moda

tada por Bebé Daniels y Roberto Warwick.

Es una novela muy original. Su protagonista es una rica heredera de la cual se enamora un atorrante decente. Este, por haberse sentado un día trece a la mesa, es llamado a tomar parte en el banquete, dándosele el título de Conde. Así empieza el más descabellado idilio que es dable imaginar.

Fuera de programa va "A casarse tocan", comedia Universal.

AVENIDA

Cuatro funciones ofrece hoy esta sala. En matinée doble va "El ciclón". Además, se representa la notable cinta "Un hombre al aire libre", por Dustin Farnum.

En selecta se estrena la tercera función de la serial "Róbinson Crusoe".

En especial y noche va un espectáculo de gran lujo y emoción, titulada: "Los pecados de una belleza", y en la cual desarrolla una brillante labor Hella Moja.

EXCELSIOR

Hoy presenta un selecto programa en sus tres funciones.

Matinée: Función doble: final de "Satanás", por Eddie Polo y 2.a función de la serial "La perla misteriosa", por Neva Gerber y Ben Wilson.

Especial y noche, estreno de "La señorita vampiro", comedia aristocrática, cuyo argumento es la historia de una encantadora muchacha que no puede querer a ningún hombre. Creación de Constance Talmadge, secundada por Conway Thearle. En ambas funciones se pasará la última creación de Tripitas en "El albergue".

COLON

TRES FUNCIONES.— En esta sala se efectuarán tres funciones. Matinée, éxito de la serial Universal: "El disco de fuego", episodios 1.o, 2.o y 3.o, protagonista Elmo Lincoln.

Especial, la serial Universal: "Las aventuras de Róbinson Crusoe", episodios 4, 5 y 6. Noche, estreno Pathé Casote, con la "Pobrecita".

HIPPODROME

Hoy esta sala da tres funciones: Matinée, doble programa, 4.a función de la "Ciudad perdida", por Juanita Hansen y Jorge Chesebro, y "Chaplin vigilante".

Especial: la última creación de Wallace Reid, titulada: "Una milla por minuto". Además una película por Chaplin.

Noche: Función doble "Paramount presenta el estreno "Sangre de hidalgo", obra magistralmente interpretada por Richard Barthelmes y la Clarine Seymour. Además se pasará la última creación de Wallace Reid: "Una milla por minuto".

AMERICAN CINEMA

Hoy da este teatro tres funciones. En matinée, la film de aventuras policiales, titulada: "Entre llamas y torrentes", película de gran emoción interpretada por varios artistas renombrados.

En especial y noche, el drama pasional titulado: "Los pecados de Roxana", en la que hace su última creación Ethel Clayton.

POLITEAMA

"¿VALE LA PENA VIVIR?", se titula el estreno Selznick y es un idilio de amor. Creación de Eugenio O'Brien secundado por Winifred Westoyer.

En la función selecta de las 5, se proyectará: "Azares de la vida", poema pasional por Bessie Barriscale".

En matinée, programa doble con la penúltima función de "La perla misteriosa", series 10, 11 y 12, y las dos cómicas: "Tripitas capataz" con "Limpiando el desierto".

FRANKLIN

"LA GANZUA DEL DIABLO". — Esta extraordinaria producción Jewel de Lux Universal, es el estreno que ofrece hoy este concurrido cine. En la tarde (fuera de programa), principiará con una chistosa comedia en dos partes y en la noche con la lujosa comedia Realart: "Cásate con la pobrecita". En ambas funciones tocará la orquesta del Solar.

En matinée presenta la 2.a función de "La perla misteriosa", 1.a función de "Róbinson Crusoe", y el drama de cow-boy y pieles rojas: "El águila", interpretado por Monroe Salisbury.

A los señores MEDICOS

Se ha enviado la siguiente circular que publicamos para que, si algún señor médico no la ha recibido, se sirva pedirla a Santo Domingo 363:

Señor Dr. . . . .

Muy señor mío:

Tenemos el agrado de adjuntarle una muestra del Cacao Peptonizado que fabrica el Laboratorio Francia.

Como se trata de un producto preparado científicamente y peptonizado por medio de fermentos solubles que transforman la albúmina en albuminosa o peptona, es decir, usando la verdadera peptonización, deseamos que sea conocido especialmente por los Señores Médicos para que, recomendándolo a los niños débiles, a los Dispépticos, convalescientes, ancianos y en general a todas las personas que padecen del intestino o estómago, vean sus buenos resultados.

Su sabor agradable le hace también un alimento de fácil aceptación para los niños.

Deseando que oiga nuestra indicación, quedamos de Ud. como sus más Attos. y SS. SS.—**Valenzuela y Torres**, Propietarios del Laboratorio Francia.

Liquidación Completa

de las mercaderías salvadas de incendio, que no se alcanzó a vender en remate del 19 del presente, por cuenta del seguro.

Hay lotes para comerciantes y particulares. Detalles mañana.

54 - BANDERA - 54

HOY A DIVERTIRSE

EN EL

LUNA PARK

QUINTA NORMAL, al lado del Museo

JUEGOS al aire libre estilo CONEY ISLAND.

Noche 9 y media a 12, BAILE

Teatro por Tandas. Variadas entretenciones. Música.

Alhambra y Victoria HOY

EN MATINEE: Los capítulos 7, 8 y 9 de la ovacionada serie de ELMO LINCOLN.

EL DISCO DE FUEGO

con un PROGRAMA COMICO en dos partes.

ESPECIAL Y NOCTURNA. La delicadísima alta comedia Realart.

REMATE DE UNA NOVIA
o Todo en Venta

Por la hermosa actriz MAY MAC AVOY.

SELECTA DEL ALHAMBRA

Exito Goldwyn.

Musica Arrobadora

o **EL CONCIERTO.**

PLATEA $ 1.00

TEATRO SAN MARTIN. — HOY

MATINEE de Programa Doble:

EL DISCO DE FUEGO. Reprise de la segunda función y **ANA DE LAS SELVAS**, por Dolores Casinelli.

Especial y Nocturna: El gran estreno Goldwyn: **MUSICA ARROBADORA o EL CONCIERTO.** Creación del eminente LEWIS STONE.

ELECTRA

"LA TERCERA GENERACION".— En matinée van: "El sheriff", por Tripitas; "Los mosqueteros del desierto", por W. A. Hart y "La perla misteriosa".

"El caballero relámpago" por W. Reid, en selecta, y "La tercera generación", por la encantadora Betty Blitle, drama social.

IRIS

Matinée. — A las 2 y media en punto la 3.a función de "Róbinson Crusoe" y el drama de aventuras de circo, titulado: "Domadora de hombres", interpretación de Gladys Walton.

Especial y noche. — Estreno de la producción Robertson Cole, de gran lujo, titulada: "La tercera generación", interpretación de Betty Blitte.

REPUBLICA

Matinée. — A las 2 y media en punto la 2.a función de la super-serie "El disco de fuego", interpretación de Elmo Lincoln y Luisa Lorraine y el primer cuento de "Las mil y una noche", titulado: "Gul y Hanar", producción en colores interpretada por Natalie Kovanko.

Especial y noche. — Estreno de "Señoritas, cuidado con la curva", producción Goldwyn, de gran lujo, interpretada por Elena Charwick.

DELICIAS

"SEVILLA DE MIS AMORES", Y "PING PONG AL FRENO" — Con el doble programa que encabeza estas líneas hace su función nocturna este concurrido cine del barrio Estación.

En especial, a las 6.15 exhibe junto con la película "Ping Pong al Freno", los episodios 7, 8 y 9 de la serial que tanto agrada al público, "Robinson Crusoe". Para la matinée a las 3, anuncia los episodios 7, 8 y 9, de "El disco de fuego", y la segunda función de "Robinson Crusoe".

MUNDIAL

"SEVILLA DE MIS AMORES" Y "PING PONG AL FRENO". — Estos dos estrenos son los anunciados para la función nocturna de este acreditado cine de la Plaza Almagro.

En especial a las 6.15 estrena "Sevilla de mis amores" y la tercera función protagonizada por el atleta Elmo Lincoln, "El disco de fuego". En matinée estrena los episodios 4, 5 y 6 de la serie casi chilena, "Robinson Crusoe", y segunda función de "El disco de fuego".

INDEPENDENCIA

"EL DISCO DE FUEGO". — Primera función y fin de "Satanás", es el programa que anuncia este popular cine del barrio Independencia.

En especial, a las 6.15, exhibe el doble programa compuesto de la serial casi chilena "Róbinson Crusoe", los episodios 1, 2 y 3, junto con una película que llamará poderosamente la atención, nos referimos a "Las astucias del Cascabel", cinta que a pesar de ser en una sola función, tiene tantos o más atractivos que una serial. En noche repite "Las astucias de Cascabel", y "Amores de príncipe", o "La bailarina imperial".

SELECTA

"ROBINSON CRUSOE". — Primera función y "La ley del hombre", con este programa doble hace la matinée de las 3 este concurrido cine.

"El disco de fuego", serial aclamada por el público y la emocionante película a gran lujo: "Amores de príncipe". En la noche exhibe el doble programa "Amores de príncipe", y el estreno de lucha y emoción: "Las astucias de Cascabel".

EXIJA

PASTA KELLER

Papas Cazuelas

procedentes del Sur, especiales para semilla, ofrece listas la

"SOCIEDAD CHILENA PRODUCTORES DE FRUTAS"

SALAS 170

OLYMPIA

"ANA DE LAS SELVAS".— En la matinée un escogido programa para el mundo infantil.

En la tarde, y en la noche: "Ana de las selvas", emocionante argumento dramático por la adorable Dolores Casinelli.

NOVEDADES

"¡SEÑORITAS! CUIDADO CON LA CURVA".— Para las secciones de especial y noche, estrena la extraordinaria Goldwyn, titulada: "¡Señoritas! Cuidado con la curva", creación de la elegante y bella actriz Elen Chedwig.

Para la matinée estrena la segunda función de la novela episódica: "Róbinson Crusoe", por Noble Johnson y el divertido y variado 24.o programa cómico Universal.

IMPERIAL

"SEVILLA DE MIS AMORES", "CASAMIENTO DE OLYMPIA". — En nocturna de hoy estrena la notable película filmada en las tierras de Andalucía. Además se exhibirá la otra película, interpretación de Italia Manzini, titulada: "El casamiento de Olympia".

En matinée se estrenará la primera función de la gran serial de aventuras: "Róbinson Crusoe" y la segunda función de la otra serial: "La perla misteriosa".

En especial se estrena la tercera función de la interesante serial "La perla misteriosa" y la tercera función de la otra no menos interesante serial: "Róbinson Crusoe".

SALA ORIENTE

LAS TRES GRANDES FUNCIONES DE HOY.— El concurrido biógrafo de la calle de San Francisco, presenta hoy tres funciones, que se destacan por su selecto y escogido programa que han despertado gran entusiasmo en todo el barrio.

La matinée es una función de cuatro interesantes atracciones, tituladas: "El ciclón siniestro", por Rath Clifford; "Corazón de oro", por Hoot Gibson; "Latas", por el perro Brownie y "Víctimas", por Sigon y Morán.

En especial y noche, se estrena la magna producción de arte alemán, presentada con lujo fastuoso, titulada "Satanás" o "Faraón el Tirano y Lucrecia Borgia".

NOTAS Y NOTICIAS

"FUEGO PURIFICADOR", POR LUISA LOVELY. — El Comedia anuncia para el Domingo próximo el estreno de esta grandiosa película Fox, que es un exponente de lujo y emoción.

Luisa Lovely, la exquisita estrella americana, encarna en el papel de Mary, un alma enérgica de mujer que libra una gran batalla para crearse un porvenir, luchando contra las sorpresas y acechanzas del destino.

"ESTIGMA DE SANGRE", POR ANITA STEWART.— La figura sin duda más representativa del alto cine moderno en los Estados Unidos, —en cuanto a la alta comedia se refiere,— es Anita Stewart, a quien el público de Santiago y muy principalmente la sociedad, ha tenido ocasión ya de admirar en varias obras de gran manifestación artística y le ha formado un sólido cartel de prestigio extraordinario.

Esta actriz reaparecerá el Miércoles próximo en la Sala Imperio, en la trigésima tercera de las fiestas artístico-sociales de sala de exhibiciones, interpretando una de sus creaciones últimas, la superproducción del First National Circuit: "Estigma de sangre".

La regia presentación escénica de esta gran película, unida a la labor interpretativa en la que descuellan únicamente figuras consagradas de la escena muda, hacen de esta nueva obra extraordinaria, por mérito también de su argumento, una comedia social bellísima que constituye un programa culminantemente atractivo de estos días de moda. Fondo y forma marchan juntos en grandiosidad y belleza artística, ofreciendo también excelentes medios de lucimiento al principal colaborador de la Stewart en esta alta comedia, al apaudido galán, Frank Mayo.

"EL REY DE LOS REPORTERS" PRODUCCION DE MARSHALL NEILHAN, QUE ESTRENARA EL SPLENDID EL MARTES, POR WESLEY BARRY (CANILLITA) Y AGNES AYRES.— Como lo hemos anunciado, ofrecerá el Splendid en sus funciones del Martes próximo el estreno de una gran super-producción del First National Circuit, presentada por el programa Glucksmann-Extraerdinario y destinada a un suceso inmenso; trátase de la obra maestra del famoso director Marshall Neilhan, cuya primera obra estrenada entre nosotros, "Canillita", fué un éxito inmenso, y una obra que le colocó de golpe entre los más famosos directores cinematográfica del mundo, la que se anuncia para el Martes y que se titula: "El rey de los repórters", es superior aún a ella tanto en interés como en originalidad y arte, como también en su interpretación, ya que en ella se encuentran algunos de los más famosos de los artistas del cine.

Trata "El rey de los repórters", un tema de amor, al que se entrelazan: un drama de aventuras del más grandes sensacionalismo y escenas de comedia, de aquellas que tanto gustan al espectador, figurando como intérprete de estas últimas, el maravilloso actor de diez años Wesley Barry, alias "El Pecoso", inolvidable protagonista de "Canillita" artista que se conduce con el talento del más grande los actores, y cuya popularidad rivaliza hoy día con la del pequeño Jakie Coogan. Otros intérpretes son la lindísima y escultural gran actriz Agnes Ayres, una de las más grandes figuras femeninas del cine actualmente en los Estados Unidos, y cuyas grandes dotes de artista se unen a una belleza y distinción poco comunes. Figura también el gentil y simpático galán Pat O'Malley, actor que también es una promesa entre los nuevos.

LOS TRES AMORES DE UNA MUJER EN "MIEL SILVESTRE".— Además de tener la atracción fascinante de sus escenas ultra-sensacionales: "Miel silvestre", es un acabado estudio de la psicología femenina. Lady Vivienne, la protagonista, caracterizada por Priscilla Dean, es una niña que es solicitada por tres amores. El primero es el del hombre que su padre le ha escogido por interés. Gracias a él puede salvarlo de la ruina y dar lustre a sus blasones. El segundo es el joven a quien ella cree deberle la vida y hacia el cual se siente atraída por gratitud. El tercero, finalmente, es su amor de corazón, el hombre al cual se siente atraída por ocultos lazos, sin saber por qué, y al que ha comenzado por detestar. ¿Cuál de estos tres amores resultó vencedor?

"Miel silvestre", se estrenará en Chile en los teatros Setiembre y Brasil el próximo Martes. Es una extraordinaria producción Jewel-Universal del mismo rango que "La ganzúa del diablo" y "La virgen de Estambul".

Anita Stewart

la más favorita de nuestra alta sociedad, la actriz aristocrática por excelencia, reaparecerá el próximo **MIERCOLES 25**, con su elegante creación: **ESTIGMA DE SANGRE**

en la 33.a FIESTA DE MODA de la

SALA IMPERIO

TEATRO NOVEDADES - Cueto y Av. Portales

HOY MATINEE, a las 3 1/4, gran éxito de **ROBINSON CRUSOE**, segunda función; y estreno del **"24.o PROGRAMA COMICO VARIEDADES"**

ESPECIAL Y NOCHE, estreno de lujo: **SEÑORITAS, CUIDADO CON LA CURVA!** Goldwyn, por la elegante ELEN CHADWIG

TEATRO SANTIAGO

Merced entre Plaza y San Antonio
Empresa Ernesto Bouquet
Gran Compañía Española de Comedias Modernas Serrador - Marí
Hoy Domingo 22 de Octubre Hoy

MATINEE a las 3.15. El drama en 4 actos:

EL HONOR

VERMOUTH, a las 6.15. Interesante reprisse:

LA CARTERA DEL MUERTO

NOCHE, a las 9.15. Gran éxito:

EL CONDADO DE MAIRENNA

TEATRO DIECIOCHO

HOY 6.30 y 9.30 P. M.

Wallace Reid, Wanda Hawley y Teodoro Roberts, en la Paramount

"A TODA MAQUINA"

MATINEE INFANTIL a las 3 P. M.
CUATRO ESTRENOS

TRIPITAS, CACASENO y la FAZENDA

Dos horas de risas.—Niños 0.80.
Mañana, estreno:
LA TERCERA GENERACION

"LOS SOUTOS"

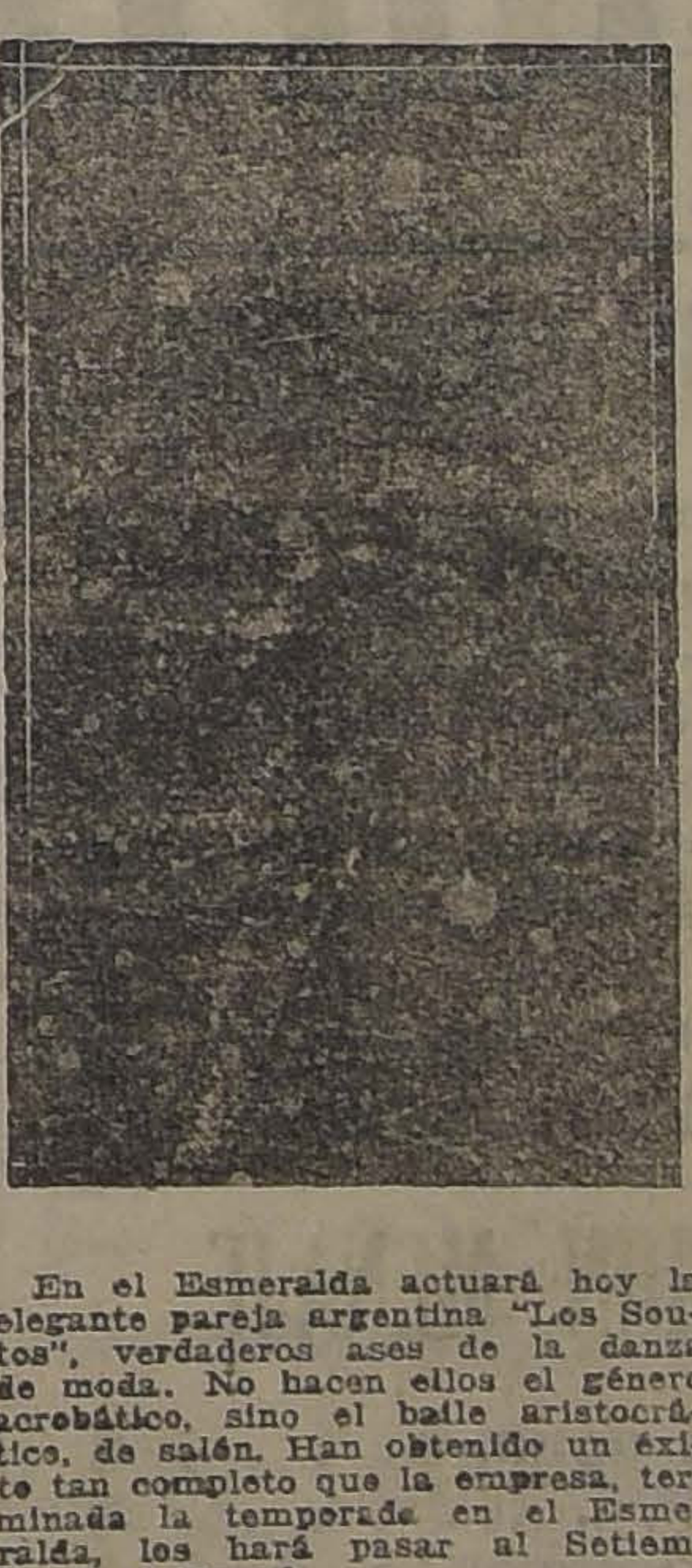

En el Esmeralda actuará hoy la elegante pareja argentina "Los Soutos", verdaderos ases de la danza de moda. No hacen ellos el género acrobático, sino el baile aristocrático, de salón. Han obtenido un éxito tan completo que la empresa, terminada la temporada en el Esmeralda, los hará pasar al Setiembre y el Brasil.

Recomendamos a nuestros lectores a "Los Soutos". Sus bailes pueden ser considerados como modelo de buen gusto, contra las extravagancias que ha hecho degenerar el shimmy, el tango y el one step.

Programas de hoy

TEATROS

SANTIAGO.— Compañía Serrador. —Matinée: "El honor", drama de Sudermann; vermouth: "La cartera de la muerte", de Muñoz Seca; noche: "El condado de Matrena", de Muñoz Seca.

COMEDIA.— Matinée:, vermouth y noche: cines y variedades por Alejandro Flores y "La Porteña".

COLISEO.— Compañía de la Sotta.— Matinée: "Adiós que me voy llorando"; vermouth: "Padre Nuestro"; noche: "Nuestra moral".

CIRCOS

PABELLON ACROPOLIS.— Tres funciones por la Compañía de Variedades del Capitán Sáenz.

CINES

SPLENDID.— Matinée: "El pibe" y "La estrella de la tribu"; selecta: "13 a la mesa"; especial y noche: "A prueba de bombas" y primera función nocturna: "La estrella de la tribu".

IMPERIO.— Matinée:, por Perla White y Chaplin; selecta: "Horas de terror"; especial y noche: "Del pololeo al matrimonio".

ALHAMBRA Y VICTORIA.— Matinée: "El disco de fuego"; selecta: "La astucia de Cascabel"; especial y nocturna: "Todo en venta".

SAN MARTIN.—Matinée: "El disco de fuego"; especial y nocturna: "Música arrobadora".

UNION CENTRAL. — Matinée y vermouth: "La mujer que los dioses olvidaron".

ALAMEDA.— Matinée: "Róbinson Crusoe" y "La perla misteriosa"; vermouth y noche: "Trece a la mesa".

DELICIAS Y MUNDIAL.— "Sevilla de mis amores" y "Pung Pong al freno".

TEATRO Hippodrome

ARTESANOS ESQ. DE SALAS.—TELEFONO INGLES 3025

Matinée doble, 4.a función de la "Ciudad Perdida" y **"Chaplin Vigilante"**. Especial: **"Una Milla por Minuto"**, por Wallace Reid y cómica por "Chaplin". Noche: **"Sangre de Hidalgo"**, obra magistralmente interpretada por el gentil y gran actor, Richard Barthelmes y la linda **"Clarine Seymour"**; y la última creación de Wallace Reid: **"Una Milla por Minuto"**.

IDEAL CAFE

BANDERA 624

Pastelería, Cafetería y Gran Salón de Refrescos, Té, Café, Chocolate

Especialidad en chocolate a la Española y Francesa.

Fabricación norteamericana de helados todo el año, reparto a domicilio.

HOY GRANDES BAILES DE FANTASIA

De 2 a 6 de la tarde tendrá lugar el gran baile organizado por los cadetes de la Escuela Militar, con juego de serpentinas y obsequios para la mejor pareja que se distinga en el baile.

De 6 a 8 y de 10 a 12, secciones de bailes EN HONOR DE LAS FIESTAS ESTUDIANTILES y amenizados por la famosísima orquesta Row-Row.

ESTE ESTABLECIMIENTO PERMANECERA ABIERTO DE 7 DE LA MAÑANA HASTA LAS 12 DE LA NOCHE

FOOT-BALL

LOS ENCUENTROS INTERNACIONALES DE FOOT-BALL DE HOY

EL CUADRO CHILENO SE MEDIRA EN BUENOS AIRES CON EL SELECCIONADO B DE LA ASOCIACION ARGENTINA

En Río se llevará a efecto el lance final de desempate del Campeonato Sur-Americano entre paraguayos y brasileños

En Sao Paulo dirimirán supremacías por la Copa Roca el cuadro oficial de la Asociación Argentina y el Seleccionado B del Brasil

(De nuestros Corresponsales, por Cable)

BUENOS AIRES, 21. — En las esferas deportivas reina extraordinario entusiasmo por presenciar el lance que sostendrá mañana el equipo internacional chileno con el seleccionado B. de la Asociación Argentina de Football, en la cancha del Club Sportivo Barrancas.

Con la realización de esta contienda se reanudan las relaciones oficiales entre la Asociación de Foot-ball de Chile y la Asociación Argentina de Foot-ball, afiliadas ambas a la Confederación Sur Americana.

El Consejo Superior de la Asociación Argentina de Foot-ball resolvió ayer, a petición de la Comisión de Asuntos Internacionales, autorizar al equipo oficial para que intervenga mañana Domingo en Sao Paulo, con el seleccionado B. de la Confederación Brasileña, en competencia por el trofeo Roca. Autorizó igualmente al presidente de la embajada en Río, señor Dos Reis, para que sostenga amistosos en Sao Paulo con el combinado de la Liga Comercial y con el Club Paulistano. A su regreso podrá igualmente medirse, en Montevideo, con el cuadro royal de la Asociación Uruguaya.

Estas resoluciones del Consejo Superior de la Asociación Argentina, que vienen a confirmar su espíritu de mantener la armonía con todas las instituciones afiliadas a la Confederación Sur Americana ha sido unánimemente aplaudida por la prensa local.

SAO PAULO, 21. — Mañana se llevará a efecto el lance internacional entre argentinos y brasileños por el trofeo Roca. El lance estará a cargo del árbitro inglés señor Todd.

CIGARRILLOS OVALADOS
MARATON
BOQUILLA AMBRE
20 CENTAVOS

RIO DE JANEIRO, 21. — El campeonato suramericano de foot-ball finalizará mañana con la contienda de desempate que sostendrán los equipos representativos del Paraguay y del Brasil.

El lance se iniciará, a las 3.40 P. M., a las órdenes del competente árbitro argentino, señor Servando Pérez.

Las escuadras tomarán la siguiente colocación:

BRASILEÑOS

Kunts
Palamone, Bartho
Fortes, Amilcar, Laiz
Necco, Heitor, Tatú
Formiga, Rodríguez
O
Freitas, Capdevilla
Ribas, López, Schaerer
Benítez, Solich, Miranda
Paredes, Mena
Denis

PARAGUAYOS

Por resolución de la Confederación Brasileña de Deportes, el diez por ciento de la totalidad de las entradas será destinado a la construcción de nuevos jardines infantiles, con el objeto de preparar a los deportistas del porvenir.

BUENOS AIRES, 21. — En el lance de hoy entre argentinos y chilenos, que será dirigido por el juez uruguayo señor Vallarino, tomarán parte los siguientes equipos:

ASOCIACION ARGENTINA

Magistretti
Bidoglis, Bearzotti
Elli, Power, Evaristo
Izaguirre, Badalini, Echeverría
Calomino (cap.), Onzari
O
Varas, Bravo
González, M. Ramírez, Domínguez
Abello, Catalán, Elgueta
Poirier, Zavala
Bernal

CHILE

Reina extraordinario entusiasmo por presenciar la brega.

Badminton v. Ibérico

Este encuentro oficial anunciado para hoy en la cancha del Santiago no se verificará por haber cedido el Badminton los puntos a su contendor.

El Domingo 29 ambas instituciones jugarán un partido en la cancha del Ibérico, en competencia por once medallas donadas por un director del Ibérico Balompié.

El primer Domingo de Noviembre se medirá el Badminton con el Carioca, en disputa de once medallas ofrecidas por el presidente del primero de estos clubs, señor Jorge Infante.

GIMNASTICO F. C.—Hoy, después de la partida que se jugará con el Liverpool F. C., a las 2.45 P. M. en la cancha Independencia, celerará esta institución junta general con el objeto de tratar de importantes asuntos relacionados con la marcha interna del Club. Se encarece la asistencia a todos los socios.

LOS IMPORTANTES ENCUENTROS DE HOY EN LA CA INDEPENDENCIA

El Borgoño y el Carioca definirán la posesión de la Chile por la presente temporada

Otros interesantes partidos por la Copa República

Un buen programa deportivo anuncia para hoy en las canchas Independencia N.os 1 y 2 el calendario de la Asociación de Foot-ball de Santiago.

Se destaca por su importancia el encuentro por la Copa Chile, Sección Uruguay, que sostendrán los primeros conjuntos del Borgoño y del Carioca, que llegan al término de la jornada anual en condiciones honrosísimas con sólo un punto a favor del primero. Un empate decidiría la suerte a favor del eleneo del General Borgoño. Esta circunstancia ha despertado general entusiasmo entre nuestros aficionados por presenciar la contienda.

Los cuadros, al llamado del árbitro señor Ernesto Lecaros, se presentarán a la cancha N.o 1, a las 4.30 P. M., en la s forma:

Carioca I

Cortés
Riffo, Hernández
Barahona, Pastén, Ore
Campusano, Acuña, Gonz
Peña
Pino O
Trujillo, Gana, Corte
Wastavino, Lillo, Tap
Aguirre, Trujillo
Miranda
Borg

En el mismo terreno, a la misma hora, dirimirán supremacías por la Copa República los elencos Liverpool y Gimnástico, conjuntos res que se merecen y que darán seguramente una de mérito.

En la cancha N.o 2, se los siguientes partidos:

A las 2.15 P. M., por la Chile, los conjuntos del M del Internado; y a las 4.1 la Copa República, el Brigada tral y el Fundición Libertad.

Se trata, en resumen, de reunión del más alto interés.

COMPRE
Pasta Keller

LOS ENCUENTROS OFICIALES DE HOY

Asociación de Foot-Ball de Santiago

Copa República				
Magallanes con E. Metalúrgicos	Magallanes	4.15 P. M.	Octavio Castillo	S. S[illegible]
Liverpool con Gimnástico	Indepedencia 1	2.45 P. M.	Eduardo Tessada	M. Schmidt
U. Chilena con Arco Iris	Badminton	4.15 P. M.	Luis Roatti	Deleg. Audax
B. Central con F. Libertad	Independencia 2	4.30 P. M.	Humberto Peña	M. Muñoz
Copa Chile (Uruguay)				
Carioca con Borgoño	Indepedencia 1	4.30 P. M.	Ernesto Lecaros	M. Schmidt
Internado con Morning Star	Independencia 2	2.45 P. M.	Francisco Viveros	M. Muñoz
Copa Independencia				
U. Chilena II con Arco Iris II.	Badminton	2.45 P. M.	Luis Márquez	Deleg. Audax
Copa Blanco Encalada (Chile)				
Carioca III con Santiago III	Santiago	10.30 A. M.	Miguel Schmidt	Raúl García
Wanderers III con M. Star III	Independencia 1	10.30 A. M.	Lucas Huerta	Deleg. Brigada

Liga Metropolitana de Deportes

Primera División				
Dublín con S. National	Metropolitana	4.15 P. M.	Fco. Jiménez	F. Barros
U. Argentina con Gold Cross	Metropolitana	2.30 P. M.	J. Sepúlveda	F. Barros
Segunda División				
Lo de Mayo con Dublín II	Metropolitana	9.30 A. M.	Juan Figueroa	Zapata
República II con J. Tocornal II	Metropolitana	10.45 A. M.	R. L. Hernández	Zapata
Tercera División				
1.o de Mayo Juvenil con S. Claret	Maestranza	4 P. M.	Vicente Montalva	Seisdedos
G. Korner con U. Argentina II	Maestranza	10 A. M.	José E. Fuentes	Silva

Liga Nacional de Foot-Ball

Primera División				
Seleccionado con Patria, y Hogar con Recoleta	O'Higgins	4.45 P. M.	Moisés Avila	Araya
Campeonato Especial				
Peñarol con B. Dávila	O'Higgins	3.45 P. M.	Moisés Avila	Luque

Centros de la Unión Nacional

Rafael Tagle c. M. Covarrubias.	San Ramón	10.45 A. M.	A. Vargas	M. Tudela
A. Rossi A. c. A. Rossi B.	San Miguel	10.30 A. M.	Juan Durán	E. Aguirre
M. Castillo c. E. Libertador.	San Ramón	3 P. M.	A. Vargas	C. Gutiérrez

Liga de Foot-Ball de Santiago

Primera División				
Submarino con Santa Elena	Fbca. de Vidrios	2.45 P. M.	Alberto Parodi	Jorge A
División Intermedia				
Aviador con U. Madrid	Fbca. de Vidrios	4.30 P. M.	E. Huidobro	Jorge A
Segunda División				
White Star I con M. Acevedo II	Fbca. de Vidrios	10 A. M.	Carlos Tagle	H. Colla
Downey con S. Ecuador	Fbca. de Vidrios	1.45 P. M.	Pedro Avendaño	Jorge A
Tercera División				
U. Madrid II con Aviador II	Fbca. de Vidrios	9 A. M.	Adolfo Pérez	H. Colla

Liga Obrera de Foot-Ball

Segunda serie				
S. Lincoyán c. Chile I	Parque N.o 1	3.45 P. M.	O. Olivares	Barrueto
Girardi I. con Constitución I.	Constitución	3.45 P. M.	D. Pacheco	Aravena A

Liga Infantil de Foot-Ball

PRIMERA DIVISION				
Serie A				
Independencia I c. E. Normal I	O'Higgins	11 A. M.	Pino	Wei
Santiago I c. 1.o Mayo	Santiago	2,30 P. M.	Planas	Herr
Serie B				
Santiago I c. T. Godoy 1.	Independencia 2	11 A. M.	Laval	Varg
SEGUNDA DIVISION A				
Independencia II c. E. Normal II	O'Higgins	10 A. M.	Pino	Wei
Serie B				
Santiago II B c. T. Godoy II	Independencia 2	10 A. M.	Laval	Varg
Independencia II B c. Cifuentes II	O'Higgins	9 A. M.	Pino	
Wanderers II c. C. Scott II	Independencia 1	9 1/4 A. M.	Vargas	Várg
TERCERA DIVISION				
Santiago III c. B. Aires III	Santiago	9.30 A. M.	D. Vera	Herr
Asunción c. Nottingham III	Badminton	1.45 P. M.	Guido Vera	rama

Desde el LUNES 23
CASA MUZARD
NOVEDADES DE PRIMAVERA
¡¡Gran REALIZACION ANUAL!!
50 % MENOS 0 Del COSTO!

SECCION BONETERIA
CALCETINES para niños, desde $ 0.90
CALCETINES para hombres, desde $ 1.50
CALCETINES fantasía para hombres, desde $ 2.50
MEDIAS para señoras, desde $ 1.75
CAMISETAS algodón para señoras, a $ 4.50
POLVOS, perfumes surtidos, a $ 1.50

SECCION MENAJE
JARRITOS para agua, a $ 0.90
SARTENES, a $ 1.20
PAILITAS para huevos, a $ 1.10
JARROS para leche, a $ 2.90
AZUCAREROS, a $ 3.60
CACEROLAS esmaltadas, a $ 3.60
COCEDORES para leche, a $ 5.60
TETERAS, a $ 5.80
OLLAS acero esmaltado, a $ 10.80

CONFECCIONES
BLUSAS lavables, desde $ 11.90
BLUSAS de seda, desde $ 25.00
VESTIDOS de Organdís, desde $ 39.00
VESTIDOS de lana, desde $ 75.00
VESTIDOS de seda, desde $ 95.00
ABRIGOS diferentes modelos, desde $ 75.00
TRAJES sastre, diferentes modelos, desde $ 120.00

SOMBREROS adornados para niñitas, desde $ 6.90
SOMBREROS adornados para jóvenes, desde $ 15.90
SOMBREROS adornados para señoras, desde $ 29.50

SECCION ADORNOS
FLORES para adornos, desde $ 0.20
FANTASIAS para sombreros, desde $ 0.70
ENCAJES finos, desde $ 0.50
GALONES finos, desde $ 0.50
CUELLOS lencería, desde $ 0.90
PECHERAS lencería, desde $ 1.50
GUANTES de hilo, desde $ 1.50
VESTIDITOS para niñitas desde $ 5.90
VESTIDITOS en organdí, bordados, a $ 12.90

BATAS, MATINEES, BRASSIERES
CINTURONES, MALETINES
ECHARPES, CORPIÑOS CON GOMAS

GENEROS de lana, valor de $ 10.80 a $ 5.80
GENEROS de lana, valor de $ 16.80 a $ 6.80
GENEROS de lana, valor de $ 19.80 a $ 9.80
GENEROS de lana, valor de $ 24.80 a $ 10.80
GENEROS de lana, valor de $ 26.80 a $ 12.80

MUSELINAS de lana, valor de $ 10.80 a $ 5.80
SEDAS lavables, valor de $ 19.80 a $ 8.90
SEDAS de un color, valor de $ 39.80 a $ 15.80
TEJIDOS de algodón fia., valor de $ 4.20 a $ 2.90

SEDAS finas, un color, valor de $ 37 a $ 16.80
JERSEY de seda, 130 ctms., valor de $ 95 a $ 38.50
JERSEY de seda, 130 ctms., valor de $ 98 a $ 49.80

CONSEJO LOCAL DE FOOT-BALL

Se solucionan satisfactoriamente las dificultades pendientes

Este Comité, en su sesión de anteanoche, prestó su aprobación, por unanimidad, al nuevo reglamento.

Con el mérito de la resolución tomada por el Consejo de la Liga Infantil, el Comité regulador ha quedado constituído por las siguientes Ligas afiliadas:

Asociación Santiago y Ligas Nacional, Santiago, Obrera, Metropolitana y José Arrieta.

Para los efectos de los formularios de las Ligas Santiago y Metropolitana se resolvió dar un plazo de 15 días a contar desde el 15 de Diciembre del año en curso, a fin de que llenen los trámites reglamentarios de inscripción. Dichos formularios deberán venir acompañados de la suma de cincuenta centavos cada uno. Todo formulario que sea presentado después del 30 de Diciembre abonará un peso.

El porcentaje de los inter-Ligas que corresponde a las instituciones mencionadas será cancelado por el Consejo Local entre el 15 y el 30 de Diciembre del año en curso.

Ambas Ligas recibirán igualmente del Consejo, en el carácter de indemnización extraordinaria la suma de $ 250 cada una.

"La Nación" que es el único órgano de la prensa del país que en todo momento ha defendido la existencia de este Comité Regulador, se felicita del término honroso de las dificultades que enturbiaron momentáneamente las relaciones entre las diferentes Ligas locales.

LA REUNION DE HOY EN LA CANCHA O'HIGGINS

El Benjamín Dávila y el Peñarol definirán el Campeonato Especial

El cuadro seleccionado de la Liga Nacional practicará con el Patria y Hogar y el Raab Recoleta

Una buena tarde deportiva ofrece para hoy a sus asociados la Liga Nacional de Foot-Ball en su campo de juegos de la calle O'Higgins esquina de Fermín Vivaceta.

A las 3.45 P. M., ante el árbitro señor Moisés Avila, dirimirán supremacías por el encuentro final del Campeonato Especial, los Clubs Benjamín Dávila y Peñarol.

Los conjuntos se presentarán en la siguiente forma:

PEÑAROL

Catalán
Guzmán, Barrera
Quezada, C. Morales, Abello
Pacheco, Oggas, Lazo
Luques J. Morales
O
M. Arriagada F. Castro
L. Caja, J. Pavez, C. Gutiérrez
G. Valencia, M. Guzmán, G. Rojas
N. Quiroz, A. Salomón
L. Oñate
BENJAMIN DAVILA

Reservas: por el Dávila, los señores Mora y J. Valenzuela, y por el Peñarol, los señores Salas, Fierro y Lemus.

El Benjamín Dávila es el equipo vencedor de la serie de honor de la corporación y el Peñarol es un conjunto que se ha sabido destacar en la presente temporada en la competencia por la Primera División.

En conformidad a las bases del campeonato, este partido durará 20 minutos por lado y en caso de no producirse score, se seguirá jugando complementarios de diez minutos hasta que se abra la cuenta.

Terminado el partido anterior, se verificará el encuentro de práctica entre el cuadro seleccionado de la Liga y los primeros cuadros de los Club Patria y Hogar y Raab Recoleta.

El cuadro combinado se presentará en la siguiente forma:

Oñate, Salfate, Martínez, Trincado, Cáceres, Tejo, R. Moreno, Palominos, M. Díaz, Gutiérrez y G. Castillo. Reservas: Palacios y Quezada.

El Patria y Hogar se hará representar por el siguiente conjunto: E. Santibáñez, S. Abarca, J. Germain, E. Díaz, L. Pacheco, J. Guajador, L. Cáceres, J. González, M. Escobedo, J. Rubio (cap.) J. Cabezas. Reservas: Aguilar, Campos, O. Rengifo, M. Duarte y J. Maturana.

El valor de la entrada a cancha se ha fijado, como de costumbre, en cuarenta centavos.

La reunión de hoy en la cancha Metropolitana

SANTIAGO NATIONAL v. DUBLIN. — UNION ARGENTINA v. GOLD CROSS

De las reuniones anunciadas para hoy por las diversas instituciones dirigentes del football en la capital, se destaca por su importancia la que fija la Liga Metropolitana en su campo de juegos de la Avenida Seminario esquina Bilbao, terreno en el que se jugarán dos interesantes matchs de la División de Honor.

Empezará la reunión con el encuentro entre el Gold Cross y Unión Argentina, equipos que marchan a la cabeza de la competencia.

Al llamado del árbitro, señor Francisco Jiménez, entrarán al field, a segunda hora, los poderosos conjuntos del Santiago National y Dublin. Este encuentro promete tener un desarrollo lucido, pues es sabido el excelente estado por que atraviesa el decano de nuestros clubs, el Santiago National, el que se presenta al match de hoy con el prestigio de la brillante campaña sostenida en la presente temporada, en la que ha obtenido sonados triunfos, el último de los cuales fué contra el poderoso conjunto del 1.o de Mayo, a quien venció el Domingo por 5 goals contra 4.

CAMPEONATO DE PROVIDENCIA. — Hoy, a las 3.30 P. M., se jugará en la cancha que posee la Escuela de Carabineros, en el cantón militar de Providencia, la partida final por el campeonato de Providencia entre los primeros equipos de los clubs de la Escuela de Carabineros y Batallón de Telégrafos F. C.

Como se sabe, estos clubs han tenido una lucida actuación en la competencia de la Liga Militar y ambos cuentan entre sus defensores, jugadores seleccionados.

U. CAMILO HENRIQUEZ F. C. —Los socios se reunirán hoy, a las 3 P. M., en junta general, en Romero 2965.

Ibérico Balompié

La comisión de football de esta institución nos encarga citar para hoy, a las 3 P. M., en el Estadio del Ibérico (Avenida Santa Laura) a los componentes del primer y segundo equipo.

ALMIRANTE SIMPSON F. C. —Hoy celebrará asamblea general esta institución, a las 10.30 A. M., en Castro 466, casita 9, para resolver asuntos importantes relacionados con el retiro del sus equipos de la Liga Obrera.

LUIS MANDUJANO TOBAR. — Este Club llevará a efecto hoy un torneo atlético interno en el Parque Cousiño, a las 8.30 A. M. Las pruebas son las siguientes: carreras de 100, 200, 400 y 1,600 metros; salto largo y alto con impulso; lanzamiento del dardo y bala y un campeonato de football.

La Liga Infantil de Foot-ball y el Consejo Local

El Consejo de la Liga Infantil de Foot-ball tomó, por unanimidad, en su última sesión, el siguiente acuerdo:

"El Consejo de la Liga Infantil, después de oir a los señores Dimas, Muñoz y Aurelio Aedo, delegados de las Ligas Nacional e Infantil, ante el Consejo Local de Santiago, resuelve: "A fin de dar amplias facilidades a las instituciones footballísticas de la capital, la Liga Infantil retira su delegado ante el Comité Regulador, manteniendo su afiliación a la Asociación de Foot ball de Chile. Acepta, igualmente, pertenecer al Consejo Local en el carácter de Liga reconocida, con todos los derechos que como tal le correspondan, aparte de las franquicias económicas especiales que le concede el reglamento aprobado por el Consejo Superior de la Asociación de Foot-ball de Chile. Tributa, igualmente, el Consejo un voto de aplauso a su delegado señor Aurelio Aedo, por la altura de miras con que procedió siempre en el seno del Comité Regulador. Deja igualmente constancia de la adhesión incondicional que siempre le han prestado las Ligas Nacional, Obrera, José Arrieta y Asociación Santiago en la defensa de sus legítimos derechos".

ESCUELA SUPERIOR 182 v. SUPERIOR 3.—Gran entusiasmo reina por presenciar la partida de football concertada entre los equipos de profesores de las escuelas mencionadas, que se llevará a efecto el Miércoles próximo, a las 4 P. M., en la cancha Subercaseaux.

Ambos cuadros están entrenándose cuidadosamente, y a juzgar por los elementos que los componen, este encuentro promete ser interesante, ya que la Escuela N.o 182 ha vencido a la Errázuriz y Salvador Sanfuentes, equipos de reconocidos méritos; y la 3 ha vencido a las superiores Errázuriz y 11. Oportunamente daremos a conocer la forma en que se harán representar ambos equipos.

OROMPELLO F. C.— Hoy, a las 3 de la tarde se reunirán los jugadores del primer team en la cancha de la Escuela de Artes y Oficios, se jugará un amistoso con el Capitán Prat. Se nos pide recomendar la asistencia a los jugadores José M. Gómez, Gabriel Fonch, Carlos Bernales y Luis Cabrera.

CRICKET

Apertura de la temporada

Después de largos meses de descanso, hoy se inicia la temporada 1922-23 de este interesante deporte de la Colonia inglesa.

El partido será entre los teams del presidente y capitán del Santiago Cricket Club y promete ser muy interesante por haber ingresado al club varios jugadores de reconocida pericia.

Se nota entre los numerosos aficionados marcado interés por presenciar la brega que comenzará a las 10 1|2 A. M., en la cancha de la Avenida Bilbao esquina de Condell.

COMPARE UD. LA
Pasta Keller

ATLETISMO

LAS REUNIONES OFICIALES DE LA ASOCIACION ATLETICA DE SANTIAGO

Las competencias se reanudarán el próximo Domingo con un torneo por la serie B.

Las reuniones oficiales de atletismo han tenido un receso obligado de más de dos meses con motivo de la realización de los Juegos Olímpicos Latino-Americanos.

Nuestros mejores exponentes se habían ausentado del país a defender los colores de Chile, en las grandes justas de Río.

La Asociación Atlética de Santiago reanudará su competencia interna el próximo Domingo, con el tercer torneo de la Serie B. Esta competencia se llevará a efecto en las pistas de atletismo de los Campos de Sports de Ñuñoa.

El programa de la reunión será el siguiente:

Carreras: 200 metros, 800 metros, 10,000 metros, 200 metros vallas.

Lanzamientos: disco, dardo y martillo.

Saltos: alto con impulso, largo sin impulso y triple.

Posta: 400 metros (4x100).

Marcha: 1,500 metros.

Las otras reuniones del año se llevarán a efecto en las fechas que se indican: torneo de perdedores, el 19 de Noviembre; competencia por la serie Oscar Barrientos, para todo competidor, el 26 de Noviembre; y campeonato de clausura para perdedores, el 3 de Diciembre.

CAMPEONATO FERROVIARIO DE ATLETISMO

DIRECCION GENERAL

En las eliminatorias que se han llevado a efecto entre los aficionados de los departamentos y oficinas dependientes de la Dirección General se han obtenido los siguientes resultados:

100 metros planos: E. Coopman. G. Rojas, C. Coopman, Lanfranco y J. Laclote. Tiempo: 12".

Salto largo con impulso: E. Coopman, E. Valenzuela, C. Coopman y Lanfranco. Distancia: 5.70 metros.

Lanzamiento del disco: E. Coopman, F. Díaz, E. Valenzuela y C. Coopman. Distancia: 33.91 metros.

Salto alto con impulso: Eladio Valenzuela y E. Coopman en empate, y G. Rojas. Altura: 1.68 metros.

Lanzamiento del dardo: E. Coopman, C. Coopman, E. Valenzuela y F. Díaz. Distancia: 42.06 metros.

Lanzamiento de la bala: E. Coopman, C. Coopman, J. de la Maza y E. Valenzuela. Distancia: 10.25 metros.

800 metros planos: F. Díaz, G. Rojas y C. del Canto.

1,600 metros planos: F. Díaz y C. del Canto.

La eliminatoria del salto con garrocha, 200 metros con vallas y 400 metros posta, se llevará a efecto en la semana próxima.

MOTO
"TRIUMPH" garantida, vendo ocasión
SAN PABLO 3093

ACORDEONES DOBLES

De las mejores marcas, ofrece por MAYOR y MENOR, "Casa Amarilla", San Diego 128. Tenemos desde $ 35 (sencillos); dobles a $ 60, 80, 90, 100, 110 y 120.

Guitarras Españolas

ofrecemos por mayor y menor, a precios convenientes.

Tenemos a $ 30, 40, 50, 100, 120 y 160, todas se venden garantidas.

Si necesita comprar algún otro instrumento, no deje de visitar la "Casa Amarilla", seguro encontrará lo que necesita.

No olvidarse:

CASA AMARILLA, SAN DIEGO 128

CICLISMO

LAS CARRERAS DE HOY ORGANIZADAS POR EL CLUB COMERCIO

Se iniciarán a las 2 P. M. en el Velódromo del Parque Cousiño

Luis Mantelli participará, junto con Masanés y Bermejo, en los 30 kilómetros

En la tarde de hoy se verificará en el Velódromo del Parque Cousiño la reunión ciclista organizada por el Club Comercio.

El programa consta de ocho pruebas repartidas entre las distintas categorías, destacándose el torneo de fondo sobre una distancia de 30 kilómetros para campeones y primera categoría, la que ha sido subdividida en seis llegadas parciales que se computan por puntos. La contienda será altamente interesante atendiendo a la calidad de los inscritos, ya que veremos luchar all corredor internacional Luis Mantelli con los campeones del Ibérico y del Arco Iris, señores Massanés y Bermejo, que bastante se merecen. Completan la lista de concursantes aventajados cultores que contribuirán a darle aún mayor realce al desarrollo de la prueba.

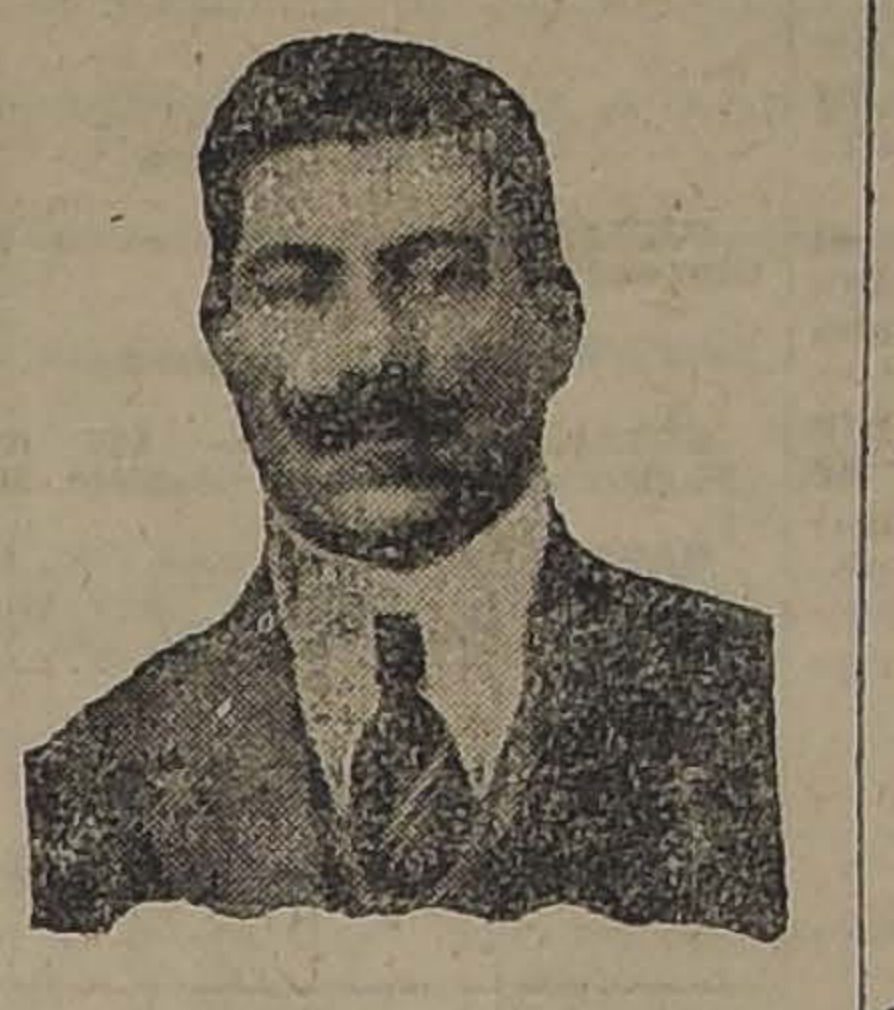

SEÑOR VICENTE SEPULVEDA,

Antiguo dirigente ciclista y actual secretario del Club Comercio

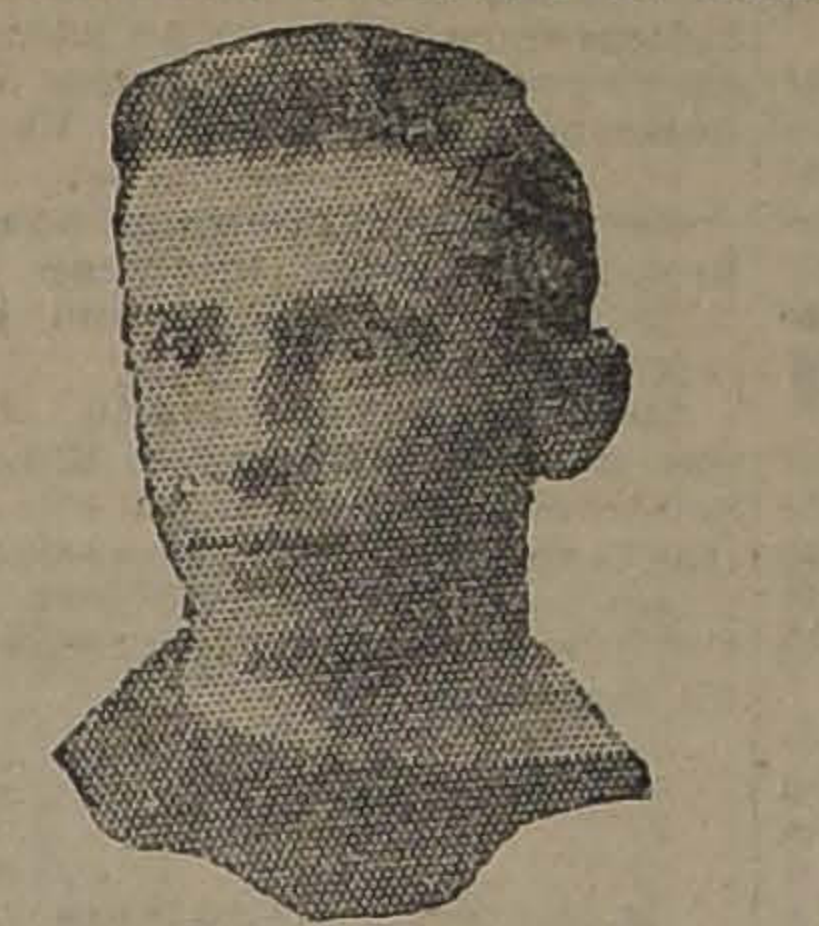

LUIS MANTELLI,

corredor internacional que participará hoy en los 30 kilómetros

Se verificará al mismo tiempo un lucido acto en honor de los corredores que representaron a nuestro país en los Primeros Juegos Olímpicos Latino-Americanos, quienes se presentarán con el uniforme que usaron en el extranjero.

Para completar el éxito de lla reunión, a pedido de la Federación Nacional de Estudiantes se ha habilitado el centro del Velódromo para organizar el baile de fantasía, el qu ea juzgar por los preparativos que se han hecho, alcanzará especial brillo.

EL JURADO

Controlará el ltorneo el siguiente Comité Directivo:

Comisarios generales, señores Arturo Orellana, Luis Mandujano Tobar y Pedro Musset.

Jueces de partida, señores Erasmo S .Vásquez C. y Juan Bestard.

Jueces de llegada, señores: Evaristo Santos, Vicente Sepúlveda, Alberto Safíi, G. Leiva y A. Díaz.

Jueces de cancha, señores Antonio Robles, J. Olea, S. Suárez y Alegret.

Anunciador, señor Américo Simonetti.

Cronometradores, señores Juan Lizama y P. Herrera.

Tesorería, señores Luis Gorichon y Luis Aránguiz.

Ayudantes, señores Ernesto Contreras, Manuel !Vergara, E. Valdés y Héctor Sola.

EL PROGRAMA

El orden en que se desarrollarán las pruebas es el siguiente:

1.a carrera. — Distancia, 3,000 metros, 3.a categoría.

2.a carrera. — Distancia, 5,000 metros, 2.a categoría.

3.a carrera. — Distancia, 1,000 metros, señoritas.

4.a carrera. — Distancia, 8.000 metros, 1.a categoría.

5.a carrera. — Milanesa, campeones.

6.a carrera. — Distancia, 4,000 metros, 3.a categoría.

7.a carrera. — Distancia, 6,000 metros, 2.a categoría.

8.a carrera. — Distancia, 30,000 metros, campeones y primera categoría.

CLUB CICLISTA CHACABUCO. —Este Club cita para hoy, a las 10 1|2 de la mañana, a todos los corredores, en San Diego. Fotografía Germania.

EXCURSIONISMO

EN HONOR DE UN DELEGADO OLIMPICO

La excursión de hoy a Talagante organizada por el Cuerpo de Exploradores Galvarino

Hoy, a las 7 1|2 A. M., se reunirán los socios del Cuerpo Galvarino en la Plaza Argentina, para tomar el ordinario que parte a las 7.45 A. M. en dirección a Talagante.

Esta hermosa excursión en honor del presidente de la institución, señor Carlos Valdivieso, ha encontrado general aceptación entre los excursionistas de la corporación organizadora, quienes llenarán con ella dos objetivos: el de pasar un agradable día de campo y el de ofrecer una manifestación de simpatía al festejado, persona llevada a la presidencia en atención a sus especiales merecimientos.

A esta reunión asistirá el secretario de la Federación Sportiva Nacional, señor Luis Pezoa, que junto con el señor Valdivieso formaron parte de la Embajada deportiva chilena a los primeros Juegos Olímpicos Latino-Americanos, en su carácter de delegados de la institución dirigente de las actividades deportivas nacionales.

Como número especial del programa, se desarrollará en Talagante un torneo atlético.

La reunión deportiva de hoy del Centro "Los Pirineos"

En la mañana de hoy, a las 9 A. M., se llevará a efecto en los campos deportivos de la Casa Gath y Chaves, graciosamente facilitados por la Dirección de esta Casa comercial, el torneo atlético interno por valiosos premios donados por los señores Sebastián Rigo, Manuel Pino, Luis Pezoa, Baldomero Díaz y Modesto Villar.

La práctica del atletismo en esta colectividad, ha dado ocasión para que se demuestren las aptitudes de varios entusiastas aficionados que, ejercitándose en esta actividad, en forma metódica, darán sin duda alguna buenas performances.

El programa fijado para la reunión de hoy es el siguiente:

Carreras: 100, 200 y 400 metros; lanzamientos: bala y dardo; saltos: alto con impulso y largo sin impulso.

Los inscritos para las diferentes pruebas son los siguientes socios: Baldomero Díaz, Alberto Uranga, Ricardo Navarro, Abel Peragallo, Alfonso Pau, Julio Gajardo, Manuel Becerra, Manuel Pino, Tito Silva, Miguel Aguiló, Teodoro González, José Aguiló y Ernesto Flores.

El Jurado que controlará el torneo ha quedado compuesto en la forma siguiente:

Arbitro general: señor Luis Pezoa G.

Jueces: Marcelo Uranga, Manuel Sola, Evaristo Osorio, Alberto Osorio y Alfonso Rigo.

El punto de reunión para todos los socios y amigos de la institución, es Plaza Italia a las 8.15.

CUERPO DE EXCURSIONISTAS "SHACKLETON". — Cita a junta general para hoy, a las 10 A. M., en "El Diario Ilustrado".

CUERPO EXCURSIONISTA "HISPANO-AMERICANO". — Hoy a las 8 A. M., se efectuará en los campos deportivos del Atlético Club Gath y Chaves, ubicado en Los Leones, el torneo interno de atletismo anunciado por esta institución.

Punto de reunión, para dirigirse a la cancha, es Plaza Italia a las 7.40.

Ya son muchas las personas

que usan y recomiendan el "The Vergel", después de haber comprobado su maravillosa eficacia. Las personas que sufren de los riñones y la vejiga están expuestas a sufrir dolor de cintura, espalda o caderas, hidropesía, reumatismo, o ciática, incontinencia de la orina, dolor o ardor en el caño al pasar las aguas, asiento o sedimento en las orinas, unas veces blanco como almidón y otras amarillo como ladrillo molido, imposibilidad de agacharse y recoger algo del suelo, empañamiento de la vista, orines turbios y de mal olor, debilidad sexual, el orinar a retazos o de gota en gota, el tener que levantarse en la noche a hacer aguas, frialdad de piés y manos, hinchazón de piés y pantorrillas, cansancio y flojedad al levantarse por las mañanas, pérdida de la memoria, etc., etc., deben tomar sin pérdida de tiempo el "The Vergel" de los laboratorios del "The Vergel" de París, que se vende en todas las buenas Boticas y Droguerías del país.

SEMILLA DE
Maiz EUREK
para ensilaje, vende Almacén de Semillas de Adolfo Rillon.
MORANDE 720
22-O

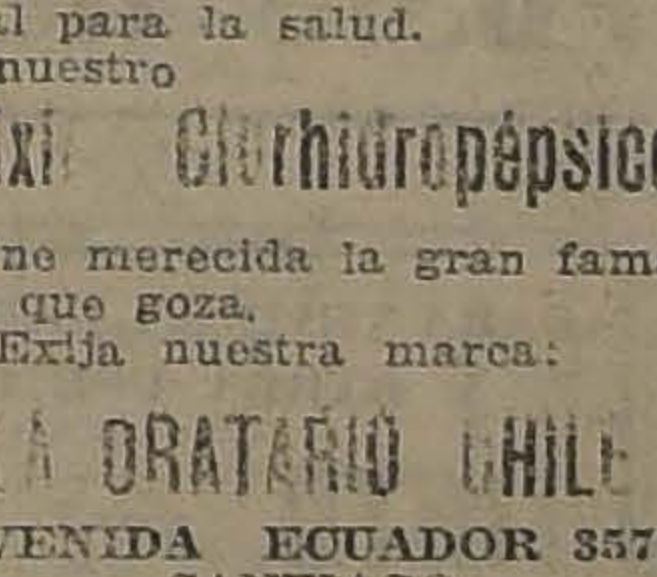

La buena digestión es esencial para la salud.
nuestro
Elixir Clorhidropépsico
tiene merecida la gran fama de que goza.
Exija nuestra marca:
LA ORATARIO CHILE
AVENIDA ECUADOR 3575
SANTIAGO

POLO

LOS PARTIDOS DE AYER POR EL PREMIO GONZALO HERREROS

El team "Gorilas" se impone sobre el "Caimanes"

Se inician las eliminatorias para el premio "Juniors"

Ayer se siguió jugando en las canchas del Santiago Polo Club el premio "Gonzalo Herreros". Las partidas de este desafío resultaron sumamente interesantes y hubo momentos de grandes expectación que el numeroso público asistente seguía con impaciencia.

Después de una reñida lucha los fuertes "Gorilas" lograron imponerse sobre su rivales el team "Caimanes", logrando así quedar en empate, pues en la reunión pasada habían vencido aquéllos. El team "Gorila' lo forman los señores Juan Rivas V., Fernando Luco B., Adolfo Luco B. y Luis Lavín V. El team "Caimanes" lo forman los señores Patricio Larraín, Alejandro Reyes, Evaristo Gandarillas y Vicente Correa L.

La definición de este premio se jugará próximamente.

También se empezó a jugar la eliminatoria para el premio de "Juniors" que el Directorio de este Club ha ofrecido, la que resultó de interés, pudiendo los entendidos apreciar el adelanto de los principiantes en este deporte. Venció en esta prueba el team capitaneado por el experto jugador don Jorge Besa Díaz y del cual formaban parte los señores Joaquín Echenique, Borja Huidobro y José Besa Díaz. Sus contendores fueron capitaneados en forma inmejorable por don Julio Zegers B., formando el resto del team los señores Fernado Pérez T., Estanislao Pérez T. Jorge Besa Montt.

LAWN - TENNIS

Club Ferroviario de Tennis de San Bernardo

Hoy se dará principio a las partidas a fin de formar la escalerilla del club. Con tal objeto, se cita a las horas que se indican, a los siguientes jugadores:

Cancha N.o 2, a las 8 A. M.: C. de Pardo-M. Dagnino.

Cancha N.o 3, a las 8 A. M.: E. Charlín-L. Palma.

Cancha N.o 2, a las 9 A. M.: C. Strappa-A. Pardo.

Cancha N.o 3, a las 9 A. M.: J. Pedregal-L. Vallejos.

Cancha N.o 2, a las 10 A. M.: E. Concha-C. Page.

Cancha N.o 3, a las 10 A. M.: E. Campusano-Del Canto.

Cancha N.o 2, a las 11 A. M.: A. Valenzuela-J. Concha.

Cancha N.o 3, a las 11 A. M.: E. Varas-F. Peña.

Cancha N.o 2, a las 2 P. M.: N. Page-L. Recart.

Cancha N.o 3, a las 2 P. M.: A. Julio-E. Schmidt.

Cancha N.o 2, a las 3 P. M.: C. Schmidt-M. Pardo.

Cancha N.o 3, a las 3 P. M.: M. Gyllen-J. Bañados.

Cancha N.o 2, a las 4 P. M.: E. Recart-I. Lisboa.

Cancha N.o 3, a las 4 P. M.: C. Valenzuela-A. Recart.

TIRO AL BLANCO

Certamen Julio Alvarado

Hoy se pondrá término a este certamen, en el cual se han inscrito casi todos los mejores tiradores del Club Nacional. Como es sabido, es en blanco de 24 zonas a 200, 300 y 400 metros. Ocupan los tres primeros puestos los señores R. Rimagni, C. Alcalde y A. Prado.

A las 4 de la tarde se cerraron las inscripciones para hacer inmediatamente entrega de los premios.

Directores de turno para hoy son los señores L. Mujica y L. Vargas; en la tarde, los señores Z. Moya y P. Ramírez.

—Cita a sesión para mañana, a las 9 1|2 P. M., para concluir con la reforma de los nuevos estatutos, en "La Nación".

ORGANDI
Suizo, 110 ancho, precio excepcional. . . . . .$ 3.25
Suizo, cristalino, 120 ancho. . . . .$ 3.90
La mejor calidad que se fabrica . . . . . . $ 4.80
Esponjas
Finas, 1 metro ancho, colores gran moda. .$ 7.80
Colores medio luto. . .$ 12.00
CREPE
Marrocain de lana, la mejor calidad, ancho 130 centímetros. . . . .$ 25.00
Jersey de lana. . . . .$ 23.00
SEDAS
Velos finísimos. . . . .$ 10.00
Crepé Georgette. . . . .$ 15.00
Espumillas finas. . . .$ 20.00
Tafetán superior. . . .$ 22.00
Foulares
Similar seda, muy elegantes, ancho 1 metro. . . . .$ 8.00
BRINES
Para trajes de señora, estilo tuxor, colores fuertes, 1 metro ancho. .$ 4.80
Calidad especial. . . . .$ 5.90
Trueba Villa y Cía.
BANDERA 702 esquina de ROSAS

ACUERDESE
que todavía no ha tomado usted su "Bono" para el SORTEO DEL 25 DE OCTUBRE, de
"LA PODEROSA"
PREMIO MAYOR: 5,000 PESOS.— VALOR DEL "BONO": UN PESO
VAYA HOY MISMO A COMPRAR SUS "BONOS" A LA OFICINA MATRIZ
TEATINOS 333
O-23

TERNOS $ 180 TERNOS
Casimir inglés. Materiales de 1.a clase. Confección irreprochable, encontrarán en la
Sastrería S. PARRA y CIA.
Corte inglés y americano.
AGUSTINAS 979—TELEFONO INGLES 1244
Antes de hacer sus compras, visítenos.
23-O

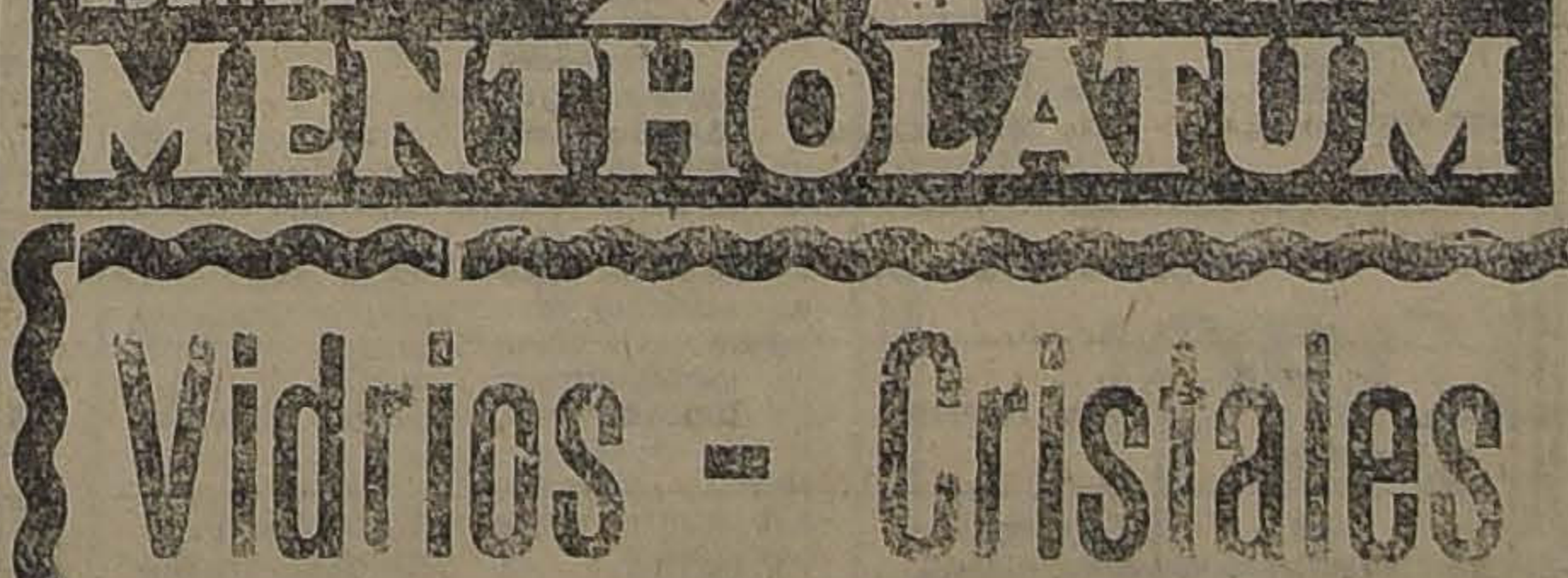

Es locura sufrir de afecciones en la piel cuando usando queda á Ud prontamente curado
MENTHOLATUM

Lujo, Economía y Elegancia
se consigue con los afamados Barnices "SCHICK" que en DIEZ MINUTOS le dejan NUEVO, TEÑIDO, LUSTRADO Y SECO cualquier sombrero viejo, (es decir, listo para asistir a una reunión).
HAY 16 LINDOS Y VARIADOS COLORES
En venta en las principales Boticas, Sombrererías, Mercerías, Casas de modas y lujo.
Solicite un muestrario gratis al Distribuidor:
MAX HAUSER — Casilla 4358 — Valparaíso
N|O

Vidrios - Cristales - Espejos
GRAN SURTIDO
Especialidad en vidrios curvos
SCHEGGIA Y BELGERI
Teléfono 1908 - FABRICANTES - Teléfono 1988
Santiago, San Diego 185 Valparaíso, Av. Pedro Montt 881

Los Barnices "SCHICK"
TIÑEN, LUSTRAN Y SECAN EN DIEZ MINUTOS; EXISTEN 16 LINDOS Y HERMOSOS COLORES DEJANDO NUEVO CUALQUIER SOMBRERO VIEJO
De Venta en las principales Farmacias, Sombrererías y Casas de Lujo. - Por mayor: DAUBE y Cía.
N|O

LAS CARRERAS DE LA TARDE DE HOY EN EL CLUB HIPICO

EL CLASICO "LUIS COUSIÑO" SIRVE DE BASE A LA REUNION

Apreciaciones y Pronósticos. — Probables montas y competidores

Resumen de los trabajos efectuados en la semana

Novedoso e interesante, como de costumbre se presenta el programa a desarrollarse en la tarde de hoy en el Club Hípico. El programa se compone de 8 pruebas, casi todas ellas bastante abiertas y en consecuencia de difícil pronóstico.

El atractivo principal de la reunión lo constituye el clásico "Luis Cousiño" sobre una milla, que es un handicap limitado entre 62 y 47 kilos y donde el vencedor tiene una recompensa de $ 7,000 suma muy modesta tratándose de una prueba clásica.

De los trece anotados se nos informa que no correrá Guardia Rojo y probablemente también Carbón, quedando en consecuencia la prueba reducida a once animales.

Antes de fundar un pronóstico hablaremos algunas líneas sobre la opción de cada uno de los once inscritos.

Duque de El carga con toda justicia 59 kilos y sobre su opción no hay dos opiniones, pues son bien sabidos los puntos que calza el hijo de Cragonour. La distancia parece serle su principal inconveniente, pero a nuestro juicio éste está subsanado con la monta de Molina, que lo conoce mucho y que sabe guardarle sus energías para los tramos finales.

Atento ha corrido mal en sus dos últimas presentaciones y como la pista no va a estar en las condiciones ideales para el pupilo del Pelendón, le atribuimos poca chance.

Welladay carga 55 kilos y al estar en buenas condiciones, que es lo que se nos afirma desde el Hipódromo Chile, su opción es innegable ya que sus aptitudes en una milla no las puede desconocer ningún hípico. Además lleva la monta de Ramírez, que la ha preferido sobre varias otras con gran opción que le fueron ofrecidas.

Nitrógeno ganó estrechamente en días pasados a Carbón en 1,800 metros y al basarnos en esta performance su opción sería muy relativa. Pero sus excelentes aprontes nos han formado la idea que ha mejorado mucho y en estas condiciones su chance es de primer orden. Pero nosotros no lo tomamos en cuenta en nuestros pronósticos por no inspirarnos mucha fe el estado de sus manos, de las cuales puede sentirse dada la dureza de la cancha.

Chile corrió muy mal al debutar en el Santiago García Mieres, pero en el Luis Aldunate produjo una carrera reveladora y como el importado del señor Gatica sigue progresando, no nos extrañaría en absoluto verlo ganar o pelear la carrera.

Honoria es la mejor potranca de su generación y su carrera en el clásico La Huasca es sugerente y como creemos que debe serle más apropiada una milla que los 1,800 metros de esa ocasión no vacilamos en atribuirle gran chance.

Albeytar no nos gusta, pues no parece ser el potrillo que se perfilaba en su campaña de "dos años".

Los Robles tampoco nos seduce mayormente, pues nunca hemos tenido gran confianza en él en tiros superiores a 1,400 metros.

Pochochingue está en gran condición, pero su performance en el "Luis Aldunate" nos pareció mala y aunque ahora va en condiciones muy diferentes de peso, consideramos que es problemática su opción.

General ha estado corriendo mal, pero los 47 kilos que carga lo hacen un enemigo peligroso, mayormente si se toma en cuenta que la milla es su especialidad y liviano debe correrla muy bien. Es el lance de la carrera.

Por último tenemos a Puff, que después de correr muy mal en "La Huasca" ha producido dos grandes carreras rematando 2.o de Eton en el "Luis Aldunate" y 3.o de Honorino y Honoria en "La Huasca". En las condiciones de peso en que vá handicapeado es el enemigo más formidable del clásico "Luis Cousiño".

Después de este breve estudio se vé que es muy difícil encontrar el ganador de la carrera y es así que sin hacer mayores comentarios nos decidiremos por Puff para el puesto de honor, dejando para los placées a General y Duque de El.

Se abre la reunión con el premio "Las Vallas de Primavera" sobre una distancia de 3,700 metros.

Un lijero examen a los competidores permite encontrar que el ganador debe buscarse entre Demetrio, Tiradente, Pérfido, Huancayo, Don Floro y Tártaro. De ellos nosotros optaremos por Tiradente para ganador y por Demetrio y Pérfido para los placées.

Guardia Rojo es nuestro favorito en la 2.a carrera sobre 2,000 metros, pues el potrillo es bueno de verdad y la distancia le debe acomodar mucho.

Su más serio enemigo lo vemos en Castilla, potranca sobre cuyas aptitudes existe un gran concepto entre los entendidos, pues sus trabajos son más que regulares.

En la 3.a carrera sobre 1,500 metros, destinados para tres años no ganadores, el lote es bastante modesto y a nuestro juicio el vencedor debe buscarse entre los animales que han tenido figuración, o sea, Gentilhomme, Japón, Johnson, Pelendón, Poisson d'Or y Xama.

Nosotros nos vamos a embarcar con Poisson d'Or para el primer puesto, ya que sus últimas carreras son bastantes regulares. La defensa de los placées se la encomendamos a Gentilhomme y Japón.

Ocupa el 4.o lugar en el programa el premio Lina, carrera condicional sobre 1,100 metros, que es una verdadera lotería, pues la casi-totalidad de los inscritos tienen chances casi-equivalentes.

Sin mayores comentarios diremos que nuestros favoritos son Rábida, Alavy y Tenorio en el orden indicado.

Bordeaux cuenta con nuestras preferencias en los 1,800 metros del premio Londres pues el lote es muy reducido y puede aprovecharse de sus lijerezas y distanciarse en tal forma de sus enemigos, que éstos al final no le puedan dar alcance.

Para el placé dejaremos a Winchester, que por el peso que carga es el más serio enemigo de Bordeaux.

El premio Lady Blanca sobre 1,100 metros ha resultado interesante, pues a los pesos que les han correspondido se merecen **Fatalist**, **Calembour**, **Charlatán**, **Variable** y la misma **Rentería**, que al fin y al cabo tiene más clase que todos sus demás enemigos.

Dejando a un lado indicaremos a **Charlatán** para el primer puesto y los placées se los dejamos a **Calembour** y **Variable**.

Se clausura la reunión con el premio **Limache**, handicap sobre 2,000 metros, que es una prueba muy abierta.

Recordando un bonito triunfo que alcanzó **Kiss-me** el día 20 de Setiembre, vamos a hacerla nuestra favorita. Sus más serios enemigos los vemos en Fósforo y Piave, que han estado corriendo bien últimamente.

RESUMEN

1.a carrera.— Tiradente, Demetrio, Pérfido.
2.a carrera.—Guardia Rojo, Castilla.
3.a carrera.—Poisson d'Or, Gentilhomme, Japón.
4.a carrera.—Rábida, Alavy, Tenorio.
5.a carrera. — Bordeaux, Winchester.
6.a carrera. — Puff, General, Duque de El.
7.a carrera. — Charlatán, Calembour, Variable.
8.a carrera. — Stud Bernstein, Kiss-me, Fósforo y Piave.

Resumen de los trabajos efectuados durante la semana por los competidores de esta tarde en el Club Hípico

Primera carrera

PERFIDO.— Viernes.—Una vuelta (aprendiz), 2.25 3|5

Segunda carrera

SIRSAC.— Jueves.— 800 metros (A. Molina), 52 2|5. Repitió 800 en 54.

CASTILLA.— Lunes.— Una vuelta (Arm. Silva), últimos 1,600 en 1.52. **Jueves.**— Una vuelta (L. A. Zamora), 2.18

Tercera carrera

DON CESAR.—Jueves.— 1,600 metros (H. Huerta), 1.52 1|5

JAPON.— Lunes.— 1,600 metros (M. Verdejo), 1.55. **Viernes.**— 1,600 metros (M. Verdejo), 1.56 a voluntad.

POISSON D'OR.— Viernes.— 1,400 metros (J. Polanco), 1.37 2|5, acompañado de Albeytar (D. López), llegando iguales.

EUDON.— Lunes.— 1,600 metros (P. Morales), 1.46 2|5. **Jueves.**— 800 metros (P. Morales), 54 3|5. Repitió 700 en 47.

MAMARRACHO.— Jueves.— 1,400 metros (N. Medina), 1.40 2|5.

GUERNSEY.— Lunes.— 1,400 metros (A. Molina), 1.31. **Viernes.**—1,400 metros (R. Henríquez), 1.45 a voluntad.

Cuarta carrera

RABIDA.— Jueves.— 500 metros (V. Jara), 32 2|5. Repitió 500 en 32 4|5.

TORTILLA.— Lunes.—600 metros (A. Molina), 39. **Viernes.**— 700 metros (R. Henríquez), 48.

MURO. — Jueves.— 600 metros (aprendiz), 39.

MARYLAND.— Jueves.— 400 metros (aprendiz), 26 3|5.

TOMBOLA.— Jueves.— 600 metros (S. Jiménez), 41 2|5. Repitió 400 en 26.

Quinta carrera

BORDEAUX.— Viernes.—1,400 metros (R. Henríquez), 1.36.

WINCHESTER.—Jueves.—800 metros (S. Jiménez) 55, acompañado de Assaye (aprendiz), ganando Assaye por un cuerpo. Repitieron 800 en 54 3|5, ganando Winchester por dos cuerpos.

EGALITE.— Jueves.—800 metros (aprendiz), 55. Repitió 800 en 55 2|5.

Sexta carrera

DUQUE DE EL.— Lunes.— 1,400 metros (H. Michaels), 1.34 2|5 al carrerón. **Viernes.**— 1,400 metros (A. Molina), 1.35 3|5 a voluntad.

NITROGENO.— Lunes.—1,600 metros (M. Gamboa), 1.49 2|5, acompañado de Don César (H. Huerta), ganando Nitrógeno por 3 cuerpos. **Jueves.**— 700 metros (H. Huerta) 44 4|5. Repitió 700 en 45.

CHILE.— Lunes.— 1,4 (A. Silva), 1.44.

HONORIA.— Lunes.— 1 (D. Piña), 57 4|5 al carre nes.— 800 metros (J. Ore

ALBEYTAR.— Lunes.— tros (A. Molina), acomp Rentería (J. Polanco), ll tiempo. **Viernes.**— Vía d'Or tercera carrera, V

LOS ROBLES.— Vierne metros (V. Jara), últimos 1.55 3|5.

GENERAL 47.— Jueves tros (A. Silva), 51 2|5. Re en 55.

Séptima carrera

RENTERIA.— Lunes.— beytar sexta carrera. Vierne metros (P. Morales), 11 tió 600 en 40 3|5.

CALEMBOUR.— Jueve metros (J. Bernal); últim 48.

GORGONZOLA.— Viern metros (aprendiz), 1.1

FINISTERRE.—Viernes tros (aprendiz), 47 3|5.

FELICITY.— Jueves.— (aprendiz), 25 3|5.

Octava carrera

ACORAZADO.— Lunes.— ta (aprendiz), 2.21 3|5.

HELYETTE.— Jueves.— tros (Alf. Silva), 1.9.

ALTA LEY.— Jueves.— tros (H. Huerta), 2.5.

KISS ME.— Jueves.— 1,40 (aprendiz); últimos 1,400

PAPAMOSCAS.— Viernes.— metros (J. Pinto), 1.1 rón.

CLAVILEÑO.— Jueves.— ta (S. Jiménez), 2.20 2|5.

VAN DYCK
SPECIAL CIGARETTES
Lo mejor que se fuma
a 40 centavos
Compañía Inglesa de Tabacos

PROBABLES MONTAS Y COMPETIDORES PARA LAS CARRERAS DE LA TARDE DE HOY EN EL CLUB HIPICO

1.a CARRERA. — 3,700 metros

Demetrio 82, S. C. Alarcón
Tiradente 72, M. Soto
Gravina, 71, C. Pinón.
Divino 70, no corre
Panizo 70, C. Quezada.
Pérfido 70, C. Miranda
Huancayo 68, J. Jara
Don Floro 66, H. Córdova
Film 66, J. M. Cartagena.
C. Rayada 65, Teniente S. Garrido.
Florentino 64, Teniente Pedregal.
Pagano 62, A. Pardo
Tártaro 62, J. Fernández.
Ché 61, P. Guerrero
Graciosa 61, S. Rojas

2.a CARRERA. — 2,000 metros

Guardia Rojo 57, E. Aguilera
Farrucho 54, Arm. Nieto
Sirsac 54, A. Molina
Castilla 52, L. A. Zamora

3.a CARRERA. — 1,500 metros

Don César, 56, no corre.
Gentilhomme 56, Alf. Silva
Japón 56, M. Verdejo
José Gener 56, L. A. Zúñiga
Johnson 56, S. Quiroz
Penrod 56, no corre
Poisson d'Or 56, L. A. Zamora
Eudon 56, P. Morales
Peyuco 56, R. Donaire
Pelendón 56, A. Garay
Royal Blue 56, E. Aguilera
Mamarracho 56, N. Medina
Guernsey 54, L. A. Soto
Praliné 54, A. Molina
Sin Duda 54, D. 2.o López
Xama 54, Arm. Nieto

4.a CARRERA. — 1,100 metros

Alavy 59, L. A. Zamora.
Náutico 59, A. Garay
Agua Va 57, E. Aguilera
Bilanz 57, H. Huerta
Rábida 57, V. Jara
Ancoa 56, H. Ramírez
Carbonero 56, G. Aravena
Tenorio 56, P. Morales
Tortilla 54, L. A. Soto
Insula 51, no corre
Pensativa 51, Alf. Silva
Flanders 50, C. Castro
Muro 50, H. Ramírez.
Maryland 48, J. Urzúa
Modistilla 48, no corre
Tómbola 48, no corre.
Vía Láctea 48, R. Henríquez

5.a CARRERA. — 1,800 metros

Hidalga 58, M. Verdejo
Cadillac 55, G. Aravena
Rabudo 52, D. 2.o López
Bordeaux 51, Alf. Silva
Winchester 46, S. Jiménez
Egalité 43, J. Pinto

6.a CARRERA. — 1,600 metros

Duque de El 59, A. Molina
Atento 55, G. Aravena
Welladay 55, H. Ramírez
Nitrógeno 54, M. Gamboa
Chile 53, J. Arancibia
Honoria 53, J. Oregón
Albeytar 52, D. 2.o López
Los Robles 52, V. Jara.
Pochochingue 51, Alf. Silva.
Carbón 48, Tal vez no corra.
General 47, Arm. Silva.
Guardia Rojo 47, no corre.
Puff 47, J. Osorio.

7.a CARRERA. — 1,100 metros

Rentería 60, J. Polanco.
Fatalist 59, Arm. Nieto.
Calembour 56, J. F. Bernal.
Trigo 56, C. Santander.
Charlatan 56, A. Molina.
Variable 56, A. Garay.
Márida 54, L. A. Zamora.
Cara de Masa 53, J. Osorio.
Gorgonzola 53, R. Henríquez.
Finisterre 51, Arm. Silva.
Francesita 51, R. Acuña.
Priora 51, S. Jiménez.
Felicity 48, J. Urzúa.
Maritornes 48, N. Ramírez.

8.a CARRERA.—2,000 metros

Acorazado 58, M. Verdejo.
Helyette 52, J. Oregón.
Smart 51, D. 2.o López.
Piave 51, Alf. Silva.
Alta Ley 50, Arm. Nieto.
Herodes 50, L. A. Zamora.
Kiss Me 49, H Ramírez.
Fósforo 49, L. Bravo.
Papamoscas 46, J. Pinto.
Clavileño 44, S. Jiménez.
Fleur 44, L. A. Soto.

CLUB HIPICO DE SANTIAGO

13.as CARRERAS DE PRIMAVERA
DOMINGO 22 DE OCTUBRE de 1922

PRIMERA CARRERA A LAS 2 P. M.—Premio LAS VALLAS DE PRIMA VERA.—3,700 metros m|m.—Vallas. —Para caballos de 3 años y m hayan corrido en saltos.—Handicap. —Inscripción: $ 30.—Premios: $ 3,000 al 1.o

PREPARADOR	DUEÑO	NOMBRES	PESO	EDAD	SANGRE	PADRE	MADRE	TRAJE DEL JIN
A. Rodríguez	Ciro Klein	1 **Demetrio**	72	6	F	Abismo	Faranz	Negro y oro por mitad, m. ng.
G. Valenzuela	Fco. Jojakovick	2 **Tiradente**	72	5	15|16	Filipo	Inmortelle	Paja
Fco. Villa	F. Villa	3 **Gravina**	71	6	119	Alcázar	Amparo	Amarillo, m. am. y lac. listada
... ...	V. Infante	4 **Divino**	70	8	F	Etolo	Lavabo	Chocolate, m. am., g. colorada
Ab. Luna	Sta. Luisa	5 **Panizo**	70	7	7|8	Pirapó	Soberbia	Lacre, m. lac. y oro list. g. la
Luis Araya	Luis Araya	6 **Pérfido**	70	7	1|2	Le Rappel	Sin ant.	Lacre, m. y g. moradas
F. Rojas	H. H. Toodey	7 **Huancayo**	68	7	F	Poseur	La Oriental	Escarl. y oro por mit, g. o. y e
W. Fariña	J. H. López	8 **Don Floro**	68	10	7|8	L'Aiglón	Florida	Lacre y blanco en r., m. y g
Ric. Amaro	Los Leones	9 **Film**	66	5	F	Alanés	Glencat	Gris perla, m. y g. coral
Juan F. Salinas	E. de Caballería	10 **Cancha Rayada**	65	5	F	Burgomaster	Marcassite	Celeste y colorado por mitad
Juan F. Salinas	E. de Caballería	11 **Florentino**	64	6	7|8	L'Aiglón	Florida	Celeste y colorado por mit.
F. Peralta	Los Angeles	12 **Pagano**	62	9	7|8	L'Aiglón	Perinola	Mda. list. az., m. ver., braz. az
O. Escalante	H. Rojas	13 **Tártaro**	62	6	F	Olascoaga	Miss Musker	Oro, cintura azul, m. oro, g. a
L. Navarrete	Esc. Militar	14 **Che**	61	5	F	Oregón	Florida	Negra alamares oro, m. az.
Ab. Luna	R. Costabal	15 **Graciosa**	61	6	F	Jacks'Green	Alice George	Negra, 1|2 luna y estr. blanc g

SEGUNDA CARRERA A LAS 2.30 P. M.—Premio LONCOMILLA.—2,000 metros.—Para caballos de 3 años ganadores de una o dos carreras no sean clásicas o reglamentarias.—Peso: 54 kilos.—Recargo de 3 kilos a los ganadores de dos carreras.—Inscripción: $ 35.— Premio: $ al primero.

PREPARADOR	DUEÑO	NOMBRES	PESO	EDAD	SANGRE	PADRE	MADRE	TRAJE DEL JIN
R. Piérola	Tricolor	1 **Guardia Rojo**	57	3	F	Comisario II	Royal Red	Azul, m. blanc. y colorado, g.
E. Fuentes	Ebeache	2 **Farrucho**	54	3	F	Comisario II	Nutria	Verde osc., alamares y g.
E. Polanco	E. Polanco	3 **Sirsac**	54	3	F	Barsac	Sidecomb	Solferino.
F. Guzmán	Las Zorras	4 **Castilla**	52	3	F	Burgomaster	Marcassite	Colorado

TERCERA CARRERA A LAS 3 P. M.—Premio LABRIEGO.—1,500 metros.—Para caballos de 3 años nacidos en el país, que no hayan Peso: 56 kilos.—Inscripción: $$ 40.— Premio: $ 4,000 al 1.o

PREPARADOR	DUEÑO	NOMBRES	PESO	EDAD	SANGRE	PADRE	MADRE	TRAJE DEL JIN
Aud. Huerta	A. Urrutia	1 **Don César**	56	3	F	Etolo	Rochela	Guind. y neg. list. puños y
Leoncio Morán	Alcázar	2 **Eudón**	56	3	F	Marcosol	Bilz	Acero, alamares y g. lacre
R. Ramírez	A. León A.	3 **Gentilhomme**	56	3	F	Mustafá	Catamarca	Solf. huinch, cuello, bot. pu
L. A. Figueroa	B. F. Bernstein	4 **Japón**	56	3	F	Last Reason	Chulita	Rosa seca, g. esmeralda.
E. Emeres	Los Andes	5 **Johnson**	56	3	F	Eclair II	Villa	Blanca, faja, braz. y g. az
A. Zúñiga	Minerva	6 **José Gener**	56	3	F	Eclair II	Pillita	Cel. m. blancs, braz. guind
L. A. Benítez	L. Portales V.	7 **Mamarracho**	56	3	F	Lauderdale	Hechazada	... ...
Fco. Villa	Pelendón	8 **Pelendón**	56	3	F	Burlesco	Only	Am., m. am. y col. list. g.
José Cuevas	H. Candia	9 **Penrod**	56	3	F	Altanero II	Queen City	Azul eléctrico, braz. y g.
Carlos Pinon	E. Fleureau	10 **Peyuco**	56	3	15|16	Lovelace	Cruz Turquesa	Lacre y oro en ruedas, g.
P. J. Medina	A. Lyon Peña	11 **Poisson d'Dr**	56	3	F	Fío	La Maja	Azul marino, lunares blancos
Miguel Ribot	J. Berríos	12 **Royal Blue**	56	3	F	S. Orodoux	Dark Blue	Maíz, puños negros, g. rosada
Isaías Espinoza	Sancho	13 **Guernsey**	54	3	F	Mustafá	Chela II	Morado, lunares y g. oro.
F. Rojas	Jackson	14 **Praline**	54	3	F	Burlesco	Chicane	Negra, m. y g. cereza.
José Dalmau	Burlesco	15 **Sin Duda**	54	3	F	Mustafá	La Pola	Lacre, alam. oro, g. lacre
D. Galaz	A. Pinochet	16 **Xama**	54	3	F	Scorpio	Gonina	Negre, brazal amarillos

CUARTA CARRERA A LAS 3.30 P. M.—Premio LINA.—1,100 metros.—Para caballos de 4 años y más que no hayan ganado más de tres rreras.—Peso: 50 kilos.—Recargo de 3 kilos por cada carrera ganada.—Recargo extra de 3 kilos a los que hayan ganado más de $ 15,000 premios.—Inscripción: $ 30.—Premio: $ 3,000 al 1.o

PREPARADOR	DUEÑO	NOMBRES	PESO	EDAD	SANGRE	PADRE	MADRE	TRAJE DEL JIN
H. Pérez	Tally Ho	1 **Alavy**	59	4	F	Alanés	Mentirosa	Blanca y lacre en ruedas, g.
Alej. Zúñiga	A. Zúñiga	2 **Náutico**	59	4	1|2	Siberien	Chilena	Habano, brazales y g. gris
Daniel López	Imperial	3 **Agua Va**	57	4	F	Mago	Aurífera	Azul cielo, m. lacre, g. azul
Aud. Huerta	Lycaso	4 **Bilanz**	57	4	F	Filipo	Villa María	Morado, bl. y neg. en ruedas
C. Rodríguez	J. Valdés	5 **Rábida**	57	4	F	Burgomaster	Mandarina	Verde, g. rosada.
J. F. Salinas	A. Pérez de C.	6 **Ancoa**	56	4	1|2	Alanés	Chilena	Terracota
Alej. Zúñiga	Ogro	7 **Carbonera**	56	5	1|2	Ogro	Chilena	Concho de vino y oro en r., m.
F. Galván	Saint George	8 **Tenorio**	56	4	F	Burgomaster	Sombrilla II	Verde, lunares blancos.
Isaías Espinoza	Isaías Espinoza	9 **Tortilla**	54	4	F	Rigo	Tontuela	Verde, brazaletes y g. bla
D. Galaz	D. Galaz	10 **Insula**	51	4	7|8	Jack's G.	Alarma	Amarilla, brazaletes y g. col
Art. Muñoz	República	11 **Pensativa**	51	4	F	Pibe	Chilena II	Am. cruzado, negro, g. colora
E. Molina	A. Urrutia	12 **Flanders**	50		F	Pimental	Bamba	Guinda y negro listado, g.
Est. Herrera	Verderón	13 **Muro**	50	7	F	Rob Roy II	Muralla	Negra, g. verde.
Fco. Martín	Fco. Martín	14 **Maryland**	48	4	F	Orwin	Damsal	Lacre, lunares y g. azul.
Pedro Oyarce	C. Amaro	15 **Modistilla**	48	4	31|32	Lord Saunt.	Minita	Granate, m. azulino, g. blan
V. Herrera	Botafogo	16 **Tómbola**	48	4	7|8	Turín	Eúscara	Chocolate, m. y g. oro viejo
José Cuevas	Art. Fontecilla	17 **Vía Láctea**	49	5	F	Olascoaga	Cordilliere II	Granate, m. coloradas, g. rosa

QUINTA CARRERA, A LAS 4 P. M.—Premio LONDRES.—Distancia: 1,800 metros.—Para caballos de 4 años y más, que hayan ganado más $ 20,000.—Handicap.— Inscripción: $ 35.—Premio: $ 3,500 al 1.o.

PREPARADOR	DUEÑO	NOMBRES	PESO	EDAD	SANGRE	PADRE	MADRE	TRAJE DEL JIN
Francisco Villa	Colina	1 **Hidalga**	58	4	F	Brazil II	Calcutta	Verde claro, m. y g. café
Pedro Rojas	C. Olivares	2 **Cadillac**	55	5	1|2	Melbourne	Chilena	Colorado oscuro, g. gris
Francisco Villa	Olvido	3 **Rabudo**	52	6	F	Siberién	F. du Soleil	Frutilla, g. morada oscura
Isaías Espinoza	I. Espinoza	4 **Bordeaux**	51	4	F	Fío	Renee	Verde brazaletes y g. lacre
R. Cárdenas	C. E. Riofrío	5 **Winchester**	46	4	F	Pioneer	Olga II	Colorado cruzado y g. turquesa
Rudecindo Díaz	H. Pizarro	6 **Egalité**	43	6	F	Burlesco	L'Astree	Azul, cuello, puños alamares

SEXTA CARRERA, A LAS 4.30 P. M.—Premio LUIS COUSIÑO (clásico).—Distancia: 1,600 metros.—Para 3 años y más.—Handicap limitado entre 62 y 47 kilos.—Entrada: $ 70.—Premios: $ 7,000 al 1.o.

PREPARADOR	DUEÑO	NOMBRES	PESO	EDAD	SANGRE	PADRE	MADRE	TRAJE DEL JIN
Enrique Michaeli	Liverpool	1 **Duque de El**	59	6	F	Craganour	Lady Helen	Oro, faja, braz y g. azul
Francisco Villa	Pelendón	2 **Atento**	55	5	F	Riesco	Intención	Amarilla, m. amar. list. lacre
Luis Navarro	Indígena	3 **Welladay**	55	5	F	As de Espadi	W.Water	Morada, g. oro.
Audovino Huerta	G. Anguita	4 **Nitrógeno**	54	5	F	Nítrico	Marionnette II	Oro viejo, botones, cuello
Darío Vial	A. Gatica.	5 **Chile**	53	4	F	Spearmint	Swiftcurrent	Blanca, brazaletes y g. negr
Juan J. Munita	Ignacio Baltra.	6 **Honoria**	53	3	F	Burlesco	Griselidis	Granate oscuro
Pedro J. Medina	A. Lyon P.	7 **Albeytar**	52	3	F	Pimental	Catherinette	Azul marino lunares bl. g. a
C. A. Rodríguez	Solferino	8 **Los Robles**	52	5	F	Burgomaster	Haute Lice	Solferino, g. verde
Arturo Muñoz	República	9 **Pochochingue**	51	4	F	Pibe	Cocarda	Oro, cruzado negro, g. lacre
Francisco Villa	Olvido	10 **Carbón**	48	4	F	Siberién	Fille du Soleil	Frutilla, g. morado oscuro.
F. Guzmán	Kangaroo	11 **General**	47	5	A.A.	Fío	Red Rose	Rosada, brazaletes y g. bla
Rómulo Piérola	Tricolar	12 **Guardia Rojo**	47	3	F	Comisario II	Royal Red	Azul, m. blancas y col. g.
Arturo Allen	Charlecito	13 **Puff**	47	3	F	Pibe	Phryne	Colorado, blanco y azul a c

SEPTIMA CARRERA, A LAS 5 P. M.—Premio LADY BLANCA.—Distancia: 1,100 metros.—Para caballos de 4 años y más que no hayan ganado de más de 3 carreras.—Peso: 50 kilos.—Recargo de 3 kilos por cada carrera ganada.—Recargo extra de 3 kilos a los que hayan ganado más $ 15,000 en premios.—Inscripción: $ 30.—Premio: $ 3,000 al 1.o.

PREPARADOR	DUEÑO	NOMBRES	PESO	EDAD	SANGRE	PADRE	MADRE	TRAJE DEL JIN
P. J. Medina	A. Lyon P.	1 **Rentería**	60	4	F	Ben	Catherinette	Azul marino, lunares blanc. g.
Daniel López	D. López	2 **Fatalist**	59	4	7|8	Hasard	Fateful	Lacre, m. blanca, braz. lacre
Pedro Polanco	Pedro Polanco	3 **Calembour**	56	4	F	Eclair II	Florida II	Azul, m. colraadas, g. blan
David Yáñez	David Yáñez	4 **Charlatán**	56	4	F	Fío	C. Blosson	Bl. guinda por mitad, g. ve
Octavio Fuenzali	U. Verdugo	5 **Trigo**	56	4	F	Siberién	Picaresca	Verde, estrella blanca, m. ver
Francisco Poblet	F. Poblete	6 **Variable**	56	4	1|2	Scarrón	Chilena	Verde cruzado, ama. g. az
Alejandro Zúñigi	P. Sacco	7 **Márida**	54	4	31|32	Stolypin	Chilena	Bronce, m. y g. morada.
C. A. Gómez	Carlos A. Gómez	8 **Cara de Masa**	53	4	1|2	Fillipo	Namohuna	Verde, blancas, g. verde.
Juvenal Méndez	J. Méndez	9 **Gorgonzola**	53	4	F	Ed. Low	Burla	Lacre listado negro.
Enrique Michael	Inglés	10 **Finisterre**	51	4	F	Pioneer	La Pola	Negro, g. amarilla
Pedro Polanco	Chacabuco	11 **Francesita**	51	3	F	Rolando II	Galejade	Colorada, m. azules, g. blan
U. Duque	Urbión	12 **Priora**	51	4	F	Pirapó	Safo	Salmón, m. y g. verde
A. Rodríguez	Francisco Marín	13 **Felicity**	48	4	F	Duckenfield	Admiration	Grosella, estrella crema.
L. A. Benítez	Lampa	14 **Maritornes**	48	4	F	Siberién	Siberién	Guinda seca.

OCTAVA CARRERA, A LAS 5.30 P. M.—Premio LIMACHE.—Distancia: 2,000 metros.—Para caballos de 4 años y más que no hayan ganado de $ 20,000.—Handicap.—Inscripción: $ 35 —Premio: $ 3,500 al 1.o.

PREPARADOR	DUEÑO	NOMBRES	PESO	EDAD	SANGRE	PADRE	MADRE	TRAJE DEL JIN
Fco. Villa.	Olvido	1 **Carbón**	58	4	F	Siberién	Fille du Soleil	Frutilla, g. morada oscuro
L. A. Figueroa	Bernstein	2 **Acorazado**	58	4	F	Pipiolo	Man of War	Rosa seca, g. esmeralda.
L. A. Figueroa	Bernstein	3 **Kiss Me**	49	4	F	Pipiolo	Kissy	Rosa seca, g. esmeralda.
José Cuevas	H. Candia	4 **Helyette**	52	3	F	Melbourne	Melba	Azul, brazaletes y g. oro
Arturo Muñoz	Septiembre	5 **Piave**	51	4	F	Altanero II	Hilda	Solferino, m. y g. café.
Rudecindo Díaz	A. Undurraga	6 **Smart**	51	4	F	L'Aiglon	Rosse	Negra, g. blanca.
Ernesto Polanco	Cruz del Sur	7 **Alta Ley**	50	4	F	Altanero II	Marsa	Azul, oro viejo en ruedas
P. Marchesini	C. Cosmelli	8 **Herodes**	50	5	F	Crescendo	Reine des Pres	Morada, cuello y puños lacre
F. Galván	Limited	9 **Fósforo**	49	4	F	S. Cygne	Chekk	Gris perla, g. negra.
P. Broncerio	Santiago	10 **Papamoscas**	46	4	F	Pirapó	Semifusa	Verde cruzado, brazaletes y
R. Cárdenas	A. Andwanter	11 **Clavileño**	45	5	7|8	Pirapó	Ruth	Negra, m. y g. verde.
D. Vial	W. Gatica	12 **Fleur**	44	4	F	Siberién	F. de Castus	Blanca, braz. y g. escarlata.

PRONOSTICOS DE ALGUNOS DIARIOS Y REVISTAS PARA LA REUNION DE LA TARDE DE HOY EN EL CLUB HIPICO

Diarios y Revistas	1.a carrera	2.a carrera	3.a carrera	4.a carrera	5.a carrera	6.a carrera	7.a carrera	8.a c
La Nación ...	Tiradente Demetrio Pérfido	Guardia Rojo Castilla	Poisson d'or Gentilhomme Japón	Rábida Alavy Tenorio	Bordeaux Winchester	Puff General Duque de El	Charlatán Calembour Variable	Stud Be Fósforo Piave
Los Tiempos .	Demetrio Tiradente Pérfido	Guardia Rojo Castilla	Gentilhomme Poisson d'or Japón	Rábida Alavy Pensativa	Winchester Bordeaux	Duque de El Puff Nitrógeno	Calembour Charlatán Variable	C. Ber Kiss Me Piave Papam
La Huasca ..	Tiradento Pérfido Demetrio	Guardia Rojo Farrucho	Japón Gentilhomme Guernsey	Pensativa Carbonero Alavy	Winchester Bordeaux	Welladay General Honoria	Calembour Charlatán Francesita	Stud Be Kiss Me Piave Fósforo
Deutsche Zeitung ...	Cancha Rayada Demetrio Tártaro	Castilla Guardia Rojo	Gentilhomme Poisson d'or José Gener	Carbonero Tortilla Agua Va	Bordeaux Egalité	Pochochingue Duque de El Chile	Calembour Francesita Cara de Masa	Clavileño Fósforo Fleur
El Pronóstico	Find Out Principichesca Sperata	Asiático San Vicente Xenia	Glaneuse Orense Injuria	Bataille Carillón Agosto	Espadaña Merengue Pintura	Melusine Verderón Bombon Rose	Edimboro Agosto Victor Noir	

ALIMENTO CHILE
Nueva preparación LACTEADA
y FOSFATADA del
Laboratorio Chile-Santiago

Chalet en Av. Vicuña Mackenna
CERCA DE ALAMEDA
Con frente a dos calles. Mide 23 metros de frente por 107 de fondo, con una superficie de 2,236 m. c. Chalet un piso, numerosos departamentos, tres patios, servicios, huerto. Construcción sólida. Deuda Caja $ 65,000.
PRECIO: $ 180,000
GUZMAN, SILVA y Cía.
1243 - HUERFANOS - 1243

Propiedad con Desvío de Ferrocarril
DE LA ESTACION PROVIDENCIA
Véndese extensa propiedad con una superficie de 5,750 m. c., con frente a dos calles. Espléndidos cierros de ladrillos y edificios anexos.
GUZMAN, SILVA y Cía.
1243 - HUERFANOS - 1243

PIDA
Pasta Keller

PARA TEÑIR EL CABELLO
Y BARBA USE UD.
TINTURA
ARAUCANA
NEGRO, CASTAÑO, OSCURO, CLARO Y RUBIO
FRASCO: $ 3.80
Pídase en Boticas.

LA PLAYA
La casa más surtida en pescados y mariscos
LANGOSTAS
CAMARONES DE RIO
Locos, jaivas y erizos. Quesos: Roquefort, Holandés y Suizo.
Restaurant a la carta.
MONJITAS 826. Teléfono 1250.

DEPOSITO DE CASIMIRES-BANDERA 621

Durante los alegres días de la Primavera iniciamos una verdadera oportunidad de precios y calidades excelentes, en casimires ingleses de estación a los siguientes precios: Fantasía Inglesa, ancho 1.40 a $ 14 el metro.

F. ESPOSITO y Cía.

Peinado rayado inglés, ancho 1.40 a $ 26. - Peinado fantasía surtido, ancho de 1.45 y 1.50, desde $ 30. - Sarga azul, fina, pura lana, ancho 1.40 a $ 20. - Saldo de Gabardina impermeable, ancho 1.50 a $ 35 el metro.

BANDERA 621

HIPODROMO CHILE

LAS CARRERAS DE LA MAÑANA DE HOY. — APRECIACIONES Y PRONOSTICOS

Con un programa interesante se llevará a efecto la reunión de la mañana de hoy en el Hipódro de la Palma.

Dada la modestia del lote que disputará la 1.a carrera sobre 900 metros no haremos mayores comentarios para decir que nuestros favoritos son Sensation, Tigris y Pasajes en el orden indicado.

Por la forma en que salió de perdedores el Domingo pasado Xenia, le vamos a dar nuestras preferencias en los 900 metros del premio Viciosa. Sus más serios enemigos consideramos que son Flanders y Fantomas, a los cuales dejamos señalados para los puestos siguientes.

Por las buenas carreras que ha venido produciendo últimamente, Glaneuse, le consideramos como el animal de más prestigio para adjudicarse los $ 2,000 asignados como recompensa al ganador de la tercera carrera, sobre 1,500. La defensa de los placées se le encomendamos a Oliveto y Silver.

Ocupa el cuarto lugar en el programa el premio Viñita, sobre 900 metros, que es una prueba de muy difícil pronóstico.

Exhalación es nuestra favorita, pues se ha visto muy buena últimamente. Para los placées escogemos entre Wild Girl, Costo y Aralar a los dos primeros.

Entre Merengue II, Navira, Pintura, Chichí y Rintintín debe buscarse el ganador de los 1,500 metros, del premio Vendetta.

La elección es cuestión de suerte, y es así que nosotros nos decidimos por Pintura para el primer puesto, asignándole los placées a Merengue II y Chichí.

Una verdadera lotería es el premio Virtud, sobre 900 metros, que ha reunido un lote de primer orden para distancias de corto aliento.

Se nos ha dado el dato de Octubre, y como carga un peso cómodo y la distancia es la más apropiada a sus medios de acción, lo vamos a hacer nuestro favorito, dejando señalado para los puestos siguientes a Melusine y Asturiano.

Eylau, que en días pasados remató segunda de Duque de Él en una milla aunque con sólo 40 kilos, la vamos a hacer nuestra favorita, pues se vió muy buena.

La defensa de los placées se la encomendamos a Edimboro y Rabudo.

RESUMEN

1.a carrera.—Sensation, Tigris, Pasajes.
2.a carrera. — Xenia, Flanders, Fantomas.
3.a carrera. —Glaneuse, Oliveto, Silver.
4.a carrera.—Exhalación, Wild Girl, Costo.
5.a carrera.—Pintura, Merengue, Chichí.
6.a carrera.—Octubre, Melusine, Asturiano.
7.a carrera.—Eylau, Edimboro, Rabudo.

PROBABLES MONTAS Y COMPETIDORES PARA LA REUNION DE LA MAÑANA DE HOY

1.a CARRERA. — 900 metros

Sperata 61, E. Canales.
Sensation 51, C. Pombet.
Tigris 50, L. A. Zúñiga.
Principichesca 49, A. Nieto.
Time, 49, no corre.
Fonética 48, A. Villagra.
Magistrado 48, R. Acuña.
Find Out 47, Alf. Silva.
Prieur 46, R. Henríquez.
Coirón 46, L. A. Zamora.
Xenops 46, J. Urzúa.
Lorita 45, J. Pinto.
Pasajes 45, J. Osorio.
Espina de Rosa 43, S. Jiménez.
Speciality 42, A. Sánchez.

2.a CARRERA. — 900 metros

Name 58, E. Canales.
Piltrafa 53, J. Urzúa.
Flanders 52, A. Garay.
San Vicente 51, H. Ramírez.
Asiático 51, G. Aravena.
Rocler 50, A. Villagra.
Fantomas 49, L. A. Zamora.
Retorta, 48, C. Castro.
Injuria, 47, no corre.
Brasilera 47, A. Sánchez.
Xeroxis 46, R. Acuña.
Insula 45, J. Osorio.
Xenia 45, R. Henríquez.
Orelia 42, S. Jiménez.

3.a CARRERA. — 1,500 metros

Silver 61, E. Canales.
Dándalo 55, H. Ramírez.
Glaneuse 54, C. Santander.
Alicahue 52, A. Villagra.
Oliveto 51, Alf. Silva.
Rezongona 51, J. Pinto.
Gaitero 51, C. Pombet.
Pillullo 50, L. A. Zamora.
Gallion 50, L. Guzmán.
Sardónica 50, G. Aravena.
Liverpool 48, R. Acuña.
Orense 48, J. Osorio.
Injuria 47, M. Núñez.
Marsellesa 40, A. Sánchez.
Roulotte 40, S. Jiménez.

4.a CARRERA. — 900 metros

Golden Queen 58, E. Canales.
Porridge 55, A. Molina.
Carillón 54, L. A. Zamora.
Exhalación 52, A. Garay.
Pajarita 52, G. Aravena.
Taglioni 51, no corre.
Job 51, J. Oregón.
Márida 51, Alf. Silva.
Wild Girl 50, J. Pinto.
Aralar 50, J. Donaire.
Costo 50, M. Vergara.
Turquestán 49, J. Osorio.
Prothos 48, C. Santander.
Potasa 48, Arm. Silva.
Bataille 40, A. Sánchez.

5.a CARRERA. — 1,500 metros

Merengue 60, Alf. Silva.
Navira 54, C. Castro.
Loto 53, A. Garay.
Pintura 53, C. Pombet.
Chichí 51, G. Aravena.
Rintintín 50, H. Ramírez.
Barsaquito 50, J. Oregón.
Chateau Gontier 49, no corre.
Espadaña 48, L. A. Zamora.
Ferrocarrilero 48, C. Santander.
Deschanel 47, R. Henríquez.
Walpurgis 45, J. Urzúa.
Francesita 44, J. Pinto.
Masanielo 43, J. Osorio.
Fierro 40, S. Jiménez.

6.a CARRERA. — 900 metros

Bombón Rose 60, C. Pombet.
Espina de una flor 60, L. A. Jerez.
Asturiano 59, J. Vergara.
Richmond 57, L. A. Zamora.
Marialva 55, C. Pinon.
Melusine 55, Alf. Silva.
Octubre 53, J. Osorio.
Verderón 49, H. Ramírez.
Tortilla 47, No corre.
Costino 47, R. Acuña.
Hesperia 45, J. Pinto.
Náutico 44, S. Jiménez.
Saltarella 42, A. Sánchez.

7.a CARRERA. — 1,500 metros

Borgue, 60, probable no corra.
Rabudo 55, J. Vergara.
Shackleton 53, C. Pombet.
Edinboro 52, A. Molina.
Eylau 52, J. Oregón.
Emily 50, L. A. Zamora.
Tarnopol 51, G. Aravena.
Agosto 50, L. A. Zúñiga.
Herodes 49, J. Pinto.
Farrutín, N. Ramírez.
Papamoscas 47, no corre.
Papamoscas 47, C. Santander.
Itálica 46, J. Urzúa.
Papirote 45, Arm. Silva.
Victor Noir 44, J. Osorio.

Ladrillos a Fuego
marca "Hannington"
Crisoles "Morgan"
Plombajina "Morgan"
Arcilla Inglesa
— OFRECEN: —
BALFOUR LYON y Cía.
Agustinas 1185
22-O

AUTOMOVILES PARTICULARES Y CAMIONES COMERCIALES ASEGURA LA COMPAÑIA
"QUEEN"
Contra los siguientes Riesgos, a primas bajas:
Reclamos por el público
Daño del automóvil
Traslado del automóvil dañado
Incendio
Robo
Gastos de médico y judiciales
— AGENTES: —
DUNCAN, FOX & Co.
BANDERA 529-533

COLON
Los mejores cigarrillos con tabaco hebra.
20 cts. PAQUETE

PRONOSTICOS DE LA PRENSA

En conformidad al resultado obtenido en la última reunión, los diarios y revistas que dan pronósticos para ambos hipódromos han quedado en la siguiente situación:

Club Hípico

	G.	P.
1. El Mercurio	41	134
2. El Diario Ilustrado	38	130
3. Las Ultimas Noticias	37	125
4. La Nación	36	131
5. El Pronóstico	33	126
6. La Huasca	31	125
7. La Patrie	30	106
8. Zig Zag	26	112
9. Deutsche Zeitung	24	85

Hipódromo Chile

	G.	P.
1. El Mercurio	22	97
2. La Huasca	18	101
3. El Diario Ilustrado	18	97
4. El Pronóstico	16	92
5. Las Ultimas Noticias	16	87
6. La Patrie	15	88
7. La Nación	14	97
8. Zig Zag	14	77
9. Deutsche Zeitung	13	75

GOTOSOS, REUMATIZANTES

y cuantos padezcan de una infección del hígado o de las vías urinarias, tomen **URASEPTINE.** No sólo la **URASEPTINE ROGIER** disuelve el ácido úrico y lo hace desinfectar, sino que es el mejor desinfectante de los riñones y de la vejiga.

Todas las enfermedades ocasionadas por un exceso de ácido úrico o una infección de las vías vesico-renales se alivian inmediatamente con tan valioso medicamento.

EL GRAN REMEDIO UNIVERSAL

Nitro Ozona Lowe-Weissflog, el único comprobado por medio de la radiografía que cura tuberculosis (tisis). Pruebas a la vista. Afamado desde 1887. Cura radicalmente hígado, riñones, del estómago, pulmonía, bronquitis, laringitis, asma, hipertrofia, diabetes, albuminuria, reumatismo, hidropesía, obesidad, raquitismo, epilepsia, apoplegía, anemia, catarro intestinal, disentería, apendicitis, peritonitis, almorranas, fístulas, furunculosis, quemaduras, picaduras venenosas enfermedades piel, sangre, enfermedades secretas. Prodigioso en aneurisma, en enfermedades del corazón, cerebro, vista, espina dorsal, etc. Viruela, peste negra hemorrágica, peste bubónica, tifus, pestes y fiebres en general, son vencidas a las pocas horas con repetidos lavados intestinales y tomas. Igual tratamiento para demás enfermedades. Catecismo Nitro-Ozona, consúltelo todo enfermo, sea cual fuere el mal encontrará el medio seguro de sanar radicalmente. Remítolo gratis quien lo pida.

Claras 149 — Teléfono 1830 — Casilla 832.— Droguería Daube, — Boticas principales

LUIS LOWE

HIPODROMO CHILE

11.as CARRERAS DE PRIMAVERA
DOMINGO 22 DE OCTUBRE DE 1922.

PRIMERA CARRERA A LAS 8.45. — Premio VIANA. — Omnium Handicap. — Inscripción: $ 15. — Premio: $ 1,500 al 1.o — Distancia: 900 metros

PREPARADOR	DUEÑO	NOMBRES	PESO	EDAD	SANGRE	PADRE	MADRE	TRAJE DEL JINETE
C. Ruz	C. Román	1 **Sperata**	61	4	1/2	Scarron	Chilena	Azul mar., M. cereza, G. azul y cer.
F. Peralta	J. Oyaneder	2 **Sensation**	51	3	F	Sandridge	Syd Ayres	Rosada alam. n., M. ros., G. blanca
Fco. Olmedo	R. Martínez	2 **Tigris**	50	5	1/2	Julio César	Chilena	Amarillo y azul list., G. azul
I. Yáñez	L. Muzzio	4 **Principichesca**	49	3	F	Pibe	Dogaresse	Blanca, M. verdes, G. lacre
J. A. Castro	L. Contreras	5 **Time**	49	4	31/32	Alanés	Rose White	Cereza, f. amar., M. cer., G. amar.
A. Contreras	Lautaro	6 **Fonética**	48	4	1/2	Filipo	Chilena	Negra lun. oro, M. neg. l. y G. oro
R. Ramírez	J. Ibáñez	7 **Magistrado**	48	5	1/2	El Pícaro	Sin anteced.	Azul eléc., M. azul eléc., G. escar.
J. M. Baeza	San Ignacio	8 **Find Out**	47	4	F	Pioneer	Q. of the Ramps	Amarilla, M. amar., br. y G. solfe.
P. Polanco	Chacabuco	9 **Prieur**	46	3	3/4	Rolando II	Holanda	Colorada, M. azules, G. blanca
A. Quintanilla	G. Fernández	10 **Coirón**	46	4	1/2	Vite	Chilena	Café l. verdes, M. y G. verde
F. Martín	Violeta	11 **Xenops**	46	3	F	Olascoaga	Aldivia	Violeta, M. violetas, G. blanca
J. B. Molina	R. Flores	12 **Lorita**	45	6	3/4	L'Aiglon	La Prenda	Verde nilo estrellas blancas
Propietario	F. Villa	13 **Pasajes**	45	4	27/32	Constant	Meva	Amarilla, M. amar. y lac. lis., G. am.
O. Mauret	Ogro	14 **Espina de Rosa**	43	4	1/2	Ogro	Chilena	C. de v. y oro en rue., M. y G. oro
A. Luna	E. Felíú	15 **Speciality**	42	3	A A	Sandridge	Cachetona	Choc. y lac. a cua., M. cohc., G. lac.

SEGUNDA CARRERA A LAS 9.15. — Premio VICIOSA. — Omnium Handicap. — Inscripción: $ 15. — Premio: $ 1,500 al 1.o — Distancia: 900 metros

Propietario	C. Ruz	1 **Name**	58	4	15/16	Cronwell II	Sirius	Rosada, M. amarillas, G. negra
Art. Rodríguez	J. A. Rodríguez	2 **Piltrafa**	58	3	F	Pirapó	Grisette	Azul osc., M. blancas, G. colorada
F. Poblete	A. Urrutia	3 **Flanders**	52	4	F	Pimental	Bamba	Guinda y neg. lis., M. g. y n. l., G. n.
R. Amaro	Setiembre	4 **San Vicente**	51	5	7/8	Gonin	Nutmeg	Solferina, M. y G. café
A. Guerra	Progreso	5 **Asiático**	51	6	1/2	St. Andrew	Sin anteced.	Gris perla, M. gris perla, G. verde
J. S. Navarro	C. de Sementales	6 **Rocler**	50	4	F	Rosicler II	Magnética	Amarilla, M. rosadas, G. morada
D. Sandoval	La Granja	7 **Fantomas**	49	4	3/4	Faneo	Cuyanita	Naranja, M. blancas, G. negra
J. A. Castro	J. Borda	8 **Retorta**	48	5	F	Viraró	Represalia	Nar. y cel. en r., M. cel., G. naranja
D. López	Imperial	9 **Injuria**	47	4	F	Jack's Green	Riviera	Azul cielo, M.lacres, G. azul
Propietario	C. A. Gómez	10 **Brasilera**	47	3	7/8	Hasard	Sfax	Verde, M. blancas, G. verde
R. Ramírez	Exito	11 **Xerosis**	46	3	F	Olascoaga	Faye D.	Blanco an. lac., M. yG. bl. an. lac.
F. Peralta	Los Angeles	12 **Insula**	45	4	F	Jack's Green	Alarma	Morada l. ver., M. y G. verde, br. m.
Art. Muñoz	M. Pardo	13 **Xenia**	45	3	7/8	Scorpio	Old Lady	Caqui, M. y G. caqui
W. Fariña	J. H. López	14 **Orelia**	42	3	3/4	Marcosol	La Pitonisa	Blanca y lac. en r., M. y G. lacre

TERCERA CARRERA A LAS 9.45. — Premio VAGO. — Omnium Handicap. — Inscripción: $ 20. — Premio: $ 2,000 al 1.o — Distancia: 1,500 metros

A. Aguilera	Silver	1 **Silver**	61	7	F	Viraró	Silver Glass	Oro, M. oro, G. negra
S. Silva	Buen Ojo	2 **Dándalo**	55	5	F	Oregón	Lula	Solferina, M. solf., br. y G. negra
S. Silva	Santiago	3 **Glaneuse**	54	4	F	Burlesco	Silene	Verde c. azul, M. y G. azules
J. S. Navarro	P. Polanco	4 **Alicahue**	52	5	1/2	Diablo	Chilena	Azul, M. coloradas, G. blanca
Art. Muñoz	El Bosque	5 **Oliveto**	51	5	3/4	Rolando II	Holanda	Negra f. verde, M. neg. f. y G. verde
V. Pavez	D. Hernández	6 **Rezongona**	51	6	F	Rodilard	Atalaya	Verde c. canar., M. ver., G. canario
J. Vásquez	Suc. J. T. Leyton	7 **Gaitero**	51	6	F	Jack's Green	Ponzoña	Amarillo claro, M. amar. cl., G. tur.
C. A. Gómez	J. La Paz	8 **Pillullo**	50	4	F	Pibe	Fatinitza	Celeste, M. celeste, G. rosada
A. Allen	Charlecito	9 **Gallión**	50	5	F	Melbourne	Calcutta	Colorada, azul y blanca a cuadros
P. Rojas	E. Donoso	10 **Sardónica**	50	4	A A	Sir Samuel	Crasher	Rosada, M. rosadas, br. y G. negra
J. B. Molina	D. Ubeira	11 **Liverpool**	48	6	F	Burgomaster	Terracotta	Café, lam., M. y G. naranja
C. Ruz	El Debut	12 **Orense**	48	5	F	Index	Orlanda	Verde, M. verdes, an. bl., G. negra
D. López	Imperial	13 **Injuria**	47	4	F	Jac's Green	Riviera	Azul cielo, M. lacres, G. azul
R. Amaro	Setiembre	14 **Marsellesa**	40	5	F	Rolando II	Marcelle	Solferina, M. y G. café
O. Mauret	A. Celis	15 **Roulotte**	40	4	15/16	Royal Flight	Ziska	Verde y neg. en r., M. verdes, G. ne.

CUARTA CARRERA A LAS 10.15. — Premio VIÑITA. — Omnium Handicap. — Inscripción: $ 15. —Premino: $ 1,500 al 1.o — Distancia: 900 metros

C. Ruz	L. Luco	1 **Golden Queen**	58	4	F	Burlesco	Zinia	Azul y lacre l., M. y G. azules
Propietario	I. Yáñez	2 **Porridge**	55	3	F	S. Pride	Loveet Lassie	Rosado y celeste listado
D. Sandoval	Lycaso	3 **Carillón**	54	4	F	Flo	Carnation	M., b. y n. en r., M. y G. negra
Fco. Poblete	Nelroco	4 **Exhalación**	52	5	F	St. Cygne	Sofisma	Verde, M. y G. verde
P. Rojas	D. Hernández	5 **Pajarita**	52	6	F	Pirapó	Safo	Verde cue. ca., M. ver., G. canario
C. Pinón	H. Fleureau	6 **Taglioni**	51	4	F	Turín	Pimienta	Lacre y oro en ruedas, G. oro
J. B. Castro	E. Molina	7 **Job**	51	3	F	Last Reason	Olita	Azulino, c. p. azulino, G. perla
Alej. Zúñiga	P. Sacco	8 **Márida**	51	4	31/32	Stolypin	Namohuna	Bronce, M. y G. morada
L. Navarro	E. Serrá	9 **Wild Girl**	50	4	F	Pimental	Gala Day	Colorada y amar. en r., G. amarilla
J. Donati	S. Castillo	10 **Aralar**	50	5	95/128	Alcázar	Perillita	Azul y am. a cua., M. amar., G. azul
J. Rojas	A. B. C.	11 **Costo**	50	5	3/4	Constant	Angina	Colorada, M. y G. negra
Sdo. Silva	L. A. Lois	12 **Turquestán**	49	6	A A	Turín	Crasher	Blanca, M. blancas, G. negra
R. Díaz	H. Rojas	13 **Prothos**	48	4	F	Pibe	Kelat	Oro cint. azul, M. oro, G. azul
J. Vásquez	J. Salas	14 **Potasa**	48	3	7/8	Pirapó	Soberbia	Azul marino, M. y G. lilas
F. Peralta	Temuco	15 **Bataille**	40	4	15/16	Le Rappel	Cirenaica	Azul cruz oro, M. y G. azules

QUINTA CARRERA A LAS 10.45. — Premio VENDETTA. — Omnium Handicap. — Inscripción: $ 20. — Premio: $ 2,000 al 1.o — Distancia: 1,500 metros

R. Ramírez	A. León A.	1 **Merengue II**	60	6	F	Obrizo	Mermaid	Sodf., ad. neg., M. solf., G. negra
J. A. Castro	J. Borda	2 **Navira**	54	5	F	Viraró	Navy	Na. y cel. en r., M. cel., G. naranja
F. Poblete	A. Urrutia	3 **Lorita**	53	5	F	Flo	Lotería II	Guinda y neg l., M. guinda, G. neg.
J. Vásquez	Pitico	4 **Pintura**	53	3	F	Pirapó	Semifusa	Lacre, M. lacres, br., g. p. lacre
Propietario	J. Donati	5 **Chichí**	51	5	7/8	L'Aiglon	Lata	Rosado y negro en ruedas
S. Silva	Buen Ojo	6 **Rintintín**	50	5	F	Stolypin	Rhe	Solferina, M. solf., br. y G. negra
F. Rojas	Jackson	7 **Barsaquito**	50	5	F	Barsac	Orgullosa	Negra, M. y G. cereza
R. Cárdenas	Columbia	8 **Chateau Gontier**	49	6	F	Burgomaster	Ostelle	Rosada, M. y G. blanca
A. Luna	E. Albizú	9 **Espadaña**	48	5	F	Orán	S. d'Amour	Guinda, M. blancas, G. esmeralda
J. B. Castro	E. Molina	10 **Ferrocarrilero**	48	5	F	Edward Low	Superiora	Azulino, M. azulino, G. perla
F. Martín	Chacabuco	11 **Deschanel**	47	3	F	Rolando II	Galejade	Colorada, M. azules, G. blanca
P. Polanco	Violeta	12 **Walpurgis**	46	4	F	Olascoaga	R. de Epsom	Rosada, c. neg., M. ros., G. negra
F. Corvalán	S. Guerra	13 **Francesita**	44	4	F	Rolando II	Galejade	Violeta, M. violeta, G. blanca
V. Jofré	Almendral	14 **Masanielo**	43	4	7/8	Posseur	Flor de un Día	Cáscara, M. granates, G. blanca
O. Mauret	Ogro	15 **Fiero**	40	3	1/2	Ogro	Chilena	C. de v. y oro en r., M. y G. oro

SEXTA CARRERA A LAS 11.15.— Premio VIRTUD. — Omnium Handicap. — Inscripción: $ 15. — Premio: $ 1,500 al 1.o — Distancia: 900 metros

F. Peralta	Temuco	1 **Bombon Rose**	60	4	F	Le Rappel	Arcola	Azul cruz oro, M. y G. azules
R. Amaro	J. Valenzuela A.	2 **Espina de una flor**	60	6	7/8	Posseur	Flor de un Día	Oro cruz a., M. oro, G. blanca
Propietario	F. Villa	3 **Asturiano**	59	5	F	Burgomaster	Marcha	Amarilla, M. amar. y l. lis., G. am.
D. Sandoval	Lycaso	4 **Richmond**	57	3	F	Last Reason	Grosella	M., bl. y neg. en rue., M. y G. negra
C. Pinón	H. Fleureau	5 **Marialva**	55	5	F	Pioneer	La Fornarina	Lacre y oro en rue., G. oro
D. Vial	W. Gatica	6 **Melusine**	55	3	F	Siberien	Miragarria	Blanca, M. blancas, br. y G. escarla.
Propietario	C. Ruz	7 **Octubre**	53	5	F	Siberien	Cesira	Rosada, M. amarillas, G. negra
M. Reyes	Verderón	8 **Verderón**	49	5	F	Royalist	Reliquia	Negra, M. negras, G. verde
Propietario	I. Espinosa	9 **Tortilla**	47	4	F	Rigo	Tontuela	Verde, M. verdes, br. y G. lacres
J. Rojas	A. B. C.	10 **Costino**	47	4	3/4	Constant	Angina	Colorada, M. y G. negra
P. Rojas	D. Hernández	11 **Hesperia**	45	5	F	Eclair II	Ormodia	Verde c. can., M. ver., G. canario
Propietario	Alej. Zúñiga	12 **Náutico**	44	4	1/2	Siberien	Chilena	Habano, M. habano, br. y G. gran.
O. Fuenzalida	Cunulpa	13 **Saltarella**	42	6	F	Trefle	Escalerilla	Blanca, M. rosadas, G. blanca

SEPTIMA CARRERA A LAS 11.45. — Premio VOLCAN. — Omnium Handicap. — Inscripción: $ 20. — Premio: $ 2,000 al 1.o — Distancia: 1,500 metros

R. Ramírez	Yelcho	1 **Borgue**	60	5	7/8	Hasard	Dundrennan	Cobre, M. y G. cobre
F. Villa	Olvido	2 **Rabudo**	55	6	F	Siberien	Fille du Soleil	Frutilla, M. frutilla, G. morada
J. Vásquez	Ossyris	3 **Shackleton**	53	3	F	Pirapó	Kaiserin	Solferina, M. solferina, G. oro
Propietario	C. A. Gómez	4 **Edinboro**	52	5	F	Hallington L.	Admiration	Verde, M. blancas, G. verde
C. Ruz	San Crispín	5 **Eylau**	52	6	F	Pearl River	Berezina	Negro y amar. lis., M. neg., br oro
P. Rojas	C. Olivares	6 **Tarnopol**	51	3	7/8	Turín	Euskara	Colorado osc, M. col. osc., G. gris
D. Sandoval	V. Maturana	7 **Emily**	50	5	F	Hallington L.	La Gringa	Turquesa, M. y G. lacre
C. Morris	Albión	8 **Agosto**	50	5	1/2	Siberien	Sin anteced.	Azul f. nar., M. azules, f. y G. nar.
P. Marchesini	C. Cosmelli	9 **Herodes**	49	5	F	Crescendo	R. des Press	Morada cue. l., M. mor., G. amarilla
P. Boncerio	P. Santórsola	10 **Farratín**	48	4	F	Faneo	Dantasia	Granate y naranja p. mitad.
D. Yáñez	Santiago	11 **Papamoscas**	47	4	F	Pirapó	Semifusa	Verde c. azul, M. ver., G. azul
D. Yáñez	J. M. Errázuriz	12 **Itálica**	46	4	F	Eclair II	Dimity	Azul, M. azules, G. negra
J. Vásquez	Pitico	13 **Papirote**	45	4	7/8	Pirapó	Soberbia	Lacre, M. lacres, br., g. p. lacre
C. Ruz	C. Román	14 **Victor Noir**	44	5	F	Siberien	F. de Cactus	Azul mar., M. cereza, G. azul y cer.

PRONOSTICOS DE ALGUNOS DIARIOS Y REVISTAS PARA LA REUNION DE LA MAÑANA DE HOY EN EL HIPODROMO CHILE

Diarios y revistas	1.a carrera	2.a carrera	3.a carrera	4.a carrera	5.a carrera	6.a carrera	7.a carrera
LA NACION	Sensation Tigris Pasajes	Xenia Flanders Fantomas	Glaneuse Oliveto Silver	Exhalación Wild Girl Costo	Pintura Merengue Chichí	Octubre Melusine Asturiano	Eylau Edimboro Rabudo
LOS TIEMPOS	Sperata Sensation Magistrado	Asiático Xenia Fantomas	Glaneuse Oliveto Sardónica	Exhalación Job Costo	Merengue Pintura Rintintín	Octubre Bombon Rose Melusine	Eylau Agosto Shackleton
LA HUASCA	Sensation Coirón Tigris	Flanders Xenia Fantomas	Glaneuse Dándalo Oliveto	Wild Girl Exhalación Bataille	Navira Merengue II Pintura	Bombon Rose Asturiano Melusine	Shackleton Eylau Agosto
DEUTSCHE ZEITUNG	Find Out Coirón Sperata	Xenia San Vicente Orelia	Glaneuse Injuria Silver	Wild Girl Exhalación Costo	Espadaña Merengue Loto	Bombon Rose Verderon Saltarella	Eylau Papamoscas Edimboro

JORGE DUTREY
AGENTE EMBARCADOR. Av. ERRAZURIZ 1126, VALPARAISO, CASILLA 290 — EMBARQUES DE CABOTAJE Y AL EXTRANJERO

USE PARA AFEITARSE CREMA JABON EXCELSIOR

El mejor jabón de tocador que se encuentra en el país es el exquisito
Jabón Higiénico Especial
(EL REUTER CHILENO)
En venta en todas las buenas Boticas, Tiendas y Paqueterías.
Por mayor: Compañía Industrial, Santiago.

LA MUTUAL DE LA ARMADA Y EJERCITO
SOCIEDAD DE PROTECCION MUTUA DECLARADA DE BENEFICENCIA POR DECRETO SUPREMO
OFICINA PRINCIPAL:
Valparaíso, Condell N.o 345
Seguros de Vida: Ordinarios, Pagos limitados y Dotales al alcance de todos los ciudadanos.
OFICINA EN SANTIAGO:
Huérfanos 1237, Casilla 471, Teléfono Inglés 3375
Representantes: RAMON LUIS JARPA, SANTIAGO PRADO S.

NUESTRAS ACT

LA SOCIEDAD DE EMPLEADOS DE HOTELES Y RAMOS SIMILARES VISITA NUESTRA IMPRENTA

HOY CELEBRA EL CUADRO ARTISTICO "PEDRO SIENNA" SU PRIMER AÑO DE EXISTENCIA SOCIAL

El presidente de la Sociedad Cóndor de Socorros Mutuos hace importantes declaraciones a "La Nación"

Las sesiones de hoy de la Convención Local de Centros de Estudios Sociales

PUBLICACIONES DE LA FEDERACION OBRERA DE CHILE

FEDERACION DE ELECTRICISTAS.—Se ha citado a junta general extraordinaria para hoy, a las 10 de la mañana, en el local, San Pablo 1626.

Se recomienda la mayor asistencia por tener que tratar varios asuntos de importancia para la organización; en esta asamblea se dará lectura a los estatutos.

CONSEJO INDUSTRIAL DE ALIMENTACION. — Sección Molinos.—Se ha citado a junta general para hoy, a las 11 A. M. en Siglo XX N.o 128. Se encarece la asistencia por asuntos de suma importancia que tratar.

CONSEJO INDUSTRIAL DE CONSTRUCCION. — Sección Mueblistas.—Se invita al gremio en general para la asamblea que se llevará a efecto hoy a las 10 A. M. Se encarece la asistencia a los federados que esasorar al tesorero.

CONSEJO I. DE LA MANUFACTURA.—(Sección Sastres).—Se ha citado a asamblea general para mañana, a todos los obreros del gremio, federados o no federados.

Se recomienda mucha asistencia y puntualidad en la hora, a las 8 P. M., pues deberán nombrarse tesorero interino. Además deben tratarse otros puntos de gran interés, en especial la propaganda por los talleres.

SECCION DE FUNDIDORES DEL C. I. DE C.—Se ha citado a junta general para hoy, a las 9.45 A. M. en el local Avenida Matta N.o 792 esquina de San Francisco, a todos los fundidores y modelistas de Santiago y San Bernardo.

Se encarece la asistencia a los federados de la Fundición de Acero Electro, Maestranza del Ejército, Valdivieso y Victoria.

SECCION PINTORES Y EMPAPELADORES DEL C. DE CONSTRUCCION.—Se ha citado a reunión ordinaria para hoy, a las 9 de la mañana, en Avenida Matta 792 esquina de San Francisco.

Es de bastante importancia la asistencia de todos los pintores organizados y no organizados, porque hay en tabla asuntos de gran interés.

SOCIEDAD DE EMPLEADOS DE HOTELES Y RAMOS SIMILARES

Su nuevo Directorio. — Conversando con su secretario

SEÑOR FRANCISCO GOMEZ,

Secretario

SEÑOR CRISOFORO 2.o VALENZUELA,

Presidente

SEÑOR JUAN CARRASCO,

Tesorero

EL DIRECTORIO COMPLETO DE LA SOCIEDAD DE EMPLEADOS DE HOTELES Y RAMOS SIMILARES, DURANTE SU VISITA HECHA A NUESTRA IMPRENTA

Como ya ha informado "La Nación", la Sociedad de Empleados de Hoteles y Ramos Similares ha elegido su nuevo Directorio, el que está inspirado en los mejores propósitos de bien social general de la colectividad.

Anteayer, el nuevo Directorio estuvo a visitarnos, manifestándonos sus agradecimientos por el concurso prestado por "La Nación" a esta entidad.

Aprovechando esta visita, conversamos brevemente con el secretario de la institución, señor Francisco Gómez, quien se mostró bastante entusiasmado por secundar en todo al presidente en su labor de bien social general.

Se refirió a los propósitos que tiene la actual mesa directiva de hacer una obra desidida en bien de los intereses de todos los asociados del numeroso gremio que forma esta entidad.

El nuevo Directorio lo componen las siguientes personas:

Presidente, señor Crisóforo 2.o Valenzuela; primer vice, señor Miguel Castro; segundo vice, señor Emilio Deneken; secretario general, señor Francisco Gómez; pro-secretario, señor Segundo Pineda; tesorero, señor Juan Carrasco; sub-tesorero, señor Miguel Cerda; pro-tesorero, señor Luis Escárate.

Directores: señores Enrique Rudo, Nicolás Bravo, Dagoberto Mendoza, Evaristo Aguirre, Evaristo Avendaño, Elías Laserna, Alfredo Lira, Luis A. Troncoso, Tomás Maza, Enrique uiroz, Jorge Burboa y Adolfo Lagos.

FEDERACION SANTIAGO WATT—Hoy, en la noche, de 9 y media a 1 y media A. M., habrá en el local de este Centro, calle Chacabuco N.o 6, altos, una interesante reunión de baile organizada en celebración de la Fiesta de la Primavera, dedicada a los socios ferroviarios.

rsemanterio

Publicaciones de la Asociación de Cuadros Artísticos Obreros de Chile

LA REUNION DEL PROXIMO MARTES.—Se ha citado de orden superior para el Martes próximo a todos los cuadros y adherentes particulares a la sesión amplia de delegados y de personales, con el objeto de hacer la presentación oficial del nuevo director artístico general, señor Pedro Sienna.

Se ha encarecido la asistencia y la puntualidad en la hora. La reunión será en el local de la Federación Nacional de Estudiantes, Bandera 542.

CUADRO ART. LOS ERRANTES.—Se ha citado a junta general para hoy, a las 2 P. M. en Sama 1175. Se ruega la asistencia por tener que elegir nuevo Directorio. Se cita especialmente a los siguientes señores: Tomás Robert, Manuel Bravo, Francisco Vianco, José Gómez, Camilo Aranguiz.

Fiestas sociales

SOCIEDAD ARTESANOS "LA UNION".—Hoy matinée de 5 1|2 a 8 1|2 P. M., en honor de las familias de los socios y del barrio en general, amenizado por orquesta de 5 profesores; el salón será iluminado a giorno y habrá un espléndido buffet.

Centro Royal y Adelanto Local de San Eugenio

EL BAILE DE FANTASIA DE HOY

Hoy se llevará a fecto en la Avenida Central, primera cuadra, Población San Eugenio, a las 4 P. M., un paseo de disfrazados con baile, juego de serpentinas, etc. En la noche, iluminación de la Avenida.

UNION LOCAL DE LOS I. W. W.—Se pone en conocimiento de los trabajadores en general, que hoy se efectuará una interesante matinée y conferencia en el Hogar Común, San Francisco 608, a las 6 P. M.; la conferencia estará a cargo del señor Armando Donoso.

El cuadro obrero Alborada pondrá en escena el Drama Argentino, titulado "Guillermo Walton" con el reparto conocido.

Manifestación social en honor del Presidente de un Centro Recreativo

El Centro Ramón Barros Luco ofrecerá hoy un almuerzo al señor Carlos Talivento, por la activa labor desarrollada en el seno de esta institución; a las personas que no hayan retirado la tarjeta de adhesión, pueden pasar al local del Centro Jack Dempsey y donde los atenderá el secretario de este Centro.

La hora de partida ha sido fijada a las 12 M. desde el local del Dempsey.

SEÑOR CARLOS TALIVENTO,

a quien se festeja hoy con un almuerzo

CENTRO SOCIAL Y EXCURSIONISTA "RAMON BARROS LUCO".—Promete tener un éxito el concurso de One-Step que esta colectividad llevará a efecto el próximo Miércoles por el título de campeón de los Centros recreativos de Santiago. Una orquesta amenizará el espectáculo. Premio, tres artísticas medallas. Valor de la inscripción: $ 3.00, las recibe el señor A. Zúñiga en el local social. San Martín N.o 772.

CENTRO SOCIAL OBRERO DE LA ESCUELA BENJAMIN FRANKLIN.—Hoy, a las 5 P. M., baile de fantasía en honor de las familias de los estudiantes y obreros del populoso barrio Independencia. El baile será amenizado por una orquesta.

CENTRO ARTISTICO "ESTUDIO Y PROGRESO".—Hoy, a las 10 A. M., clases instructivas de bailes. A las 5 P. M., matinée que promete estar muy lucida. A las 9.30 P. M., baile familiar.

CENTRO INSTRUCTIVO "EL DESPERTAR". — Matucana esquina Rosas. — Los bailes de fantasía de hoy. — Hoy, a las 4 P. M., se dará comienzo a la matinée de fantasía, la que será amenizada por una buena orquesta.

En la noche, a las 9 P. M., último baile de fantasía, el que también será amenizado por una orquesta.

—Hoy, a las 2.30 P. M., se reunirán los socios y socias que se han inscrito para formar definitivamente el Cuadro Artístico y nombrar su director.

CENTRO SOCIAL Y RECREATIVO ADOLFO MORALES. — La matinée de tarde se ha suspendido, llevándose a efecto en la noche a las 9 1|2 P. M. un baile de fantasía el celebración de la Fiesta de la Primavera.

CENTRO RECREATIVO EXEQUIEL VILCHES. — Esta tarde a las 6 1|2, baile familiar.

CENTRO RECREATIVO ARTES GRAFICAS. — Hoy a las 5 1|2 de la tarde, matinée de disfraces, durante la cual se repartirán los premios de los mejores caracterizados durante el baile que se preparó para esa noche.

El baile será amenizado por una orquesta.

CENTRO SOCIAL Y DEPORTIVO "LOS AMIGOS". — Hoy continuarán las fiestas que la comisión respectiva ha elaborado para celebrar el Día de los Estudiantes.

En la tarde, de 4 a 6 P. M., matinée libre-pensamiento. En la noche, de 9 a 12 P. M., baile social.

ESTUDIANTINA LA ARMONIA.—Hoy se dará principio al programa de baile a las 6 P. M., con una matinée dedicada a la juventud del barrio, en la que se obsequiará con flores y pasteles a las señoritas asistentes.

Se continuará en seguida el baile de fantasía con precios y sorpresas para los mejores disfraces.

CENTRO 1.o DE MAYO.— Hoy, bailes de fantasía. Matinée de 4 1|2 a 8 P. M. Noche, de 9.30 a 12.30

CONVENCION DE CENTROS DE ESTUDIOS SOCIALES.—Las sesiones de hoy.—En la mañana y tarde celebrará hoy la Convención de Centros de Estudios Sociales, dos sesiones, para seguir tratando sobre los asuntos que quedaron pendientes de las reuniones del Domingo pasado.

Local: Siglo XX 128.

CENTRO RECREATIVO "LA INSTRUCTIVA OBRERA". — Hoy, matinée a las 41|2. Noche, de 9 1|2 hasta la 1 A. M., baile de fantasía. A. M.

Manifestación

EN HONOR DEL PRESIDENTE DEL CENTRO "PEDRO CASTRO"

El Centro "Pedro Castro" ha acordado verificar hoy en la tarde una manifestación de simpatía a su presidente señor Bartolomé Esteva, quien desde el principio de su período ha demostrado gran entusiasmo por la institución y se ha ganado el cariño de todos los socios. Cn este fin el señor Bobadilla cedió galantemente su quinta "El Pensamiento", situada en La Cisterna, conjuntamente con una excelente orquesta.

SEÑOR BARTOLOME ESTEVA, a quien es le festeja con un lunch en Lo Ovalle hoy día

SOCIEDAD DE S. M. JU DAVILA B.—San Pco. esq. a las 5 1|2 P. M., se efectu tinée y baile familiar por la comisión de fiestas

CENTRO DEPORTIVO DE PEURS. — Esta noche, baile tasía en honor del vice- honorario señor Guillermo y del socio Norberto Mor motivo de su regreso del

SOCIEDAD COMERCIANTES MERCADO CENTRAL. — su salón de Avenida La Paz se llevará a efecto a las che un baile de fantasía, curso de disfraces para parejas; hay valiosos pre

CENTRO SPORTIVO EL BO.— Hoy a las 9 P. M. efecto en el salón-teatro dad Artesanos La Unión, fantasía con que este Centro a sus socios que fueron los colores de Chile en la de Río Janeiro. A juzgar tusiasmo que reina entre ciados, esta fiesta promete señalado éxito.

La parte literaria musical confeccionada por el socio dor señor Luciano López y tomarán parte varios afic

CELEBRACION DE UN ANIVERSARIO

El Cuadro Artístico "Pedro Sienna" celebra hoy su primer año de vida. — La velada de esta noche. — El programa de la fiesta. — Los invitados

En el local de la Sociedad La Universal, ubicado en la calle Arturo Prat 1242, se llevará a efecto esta noche una gran velada y baile social, con motivo de celebrar un año de vida el aplaudido Cuadro Artístico Pedro Sienna, de la Asociación de Cuadros.

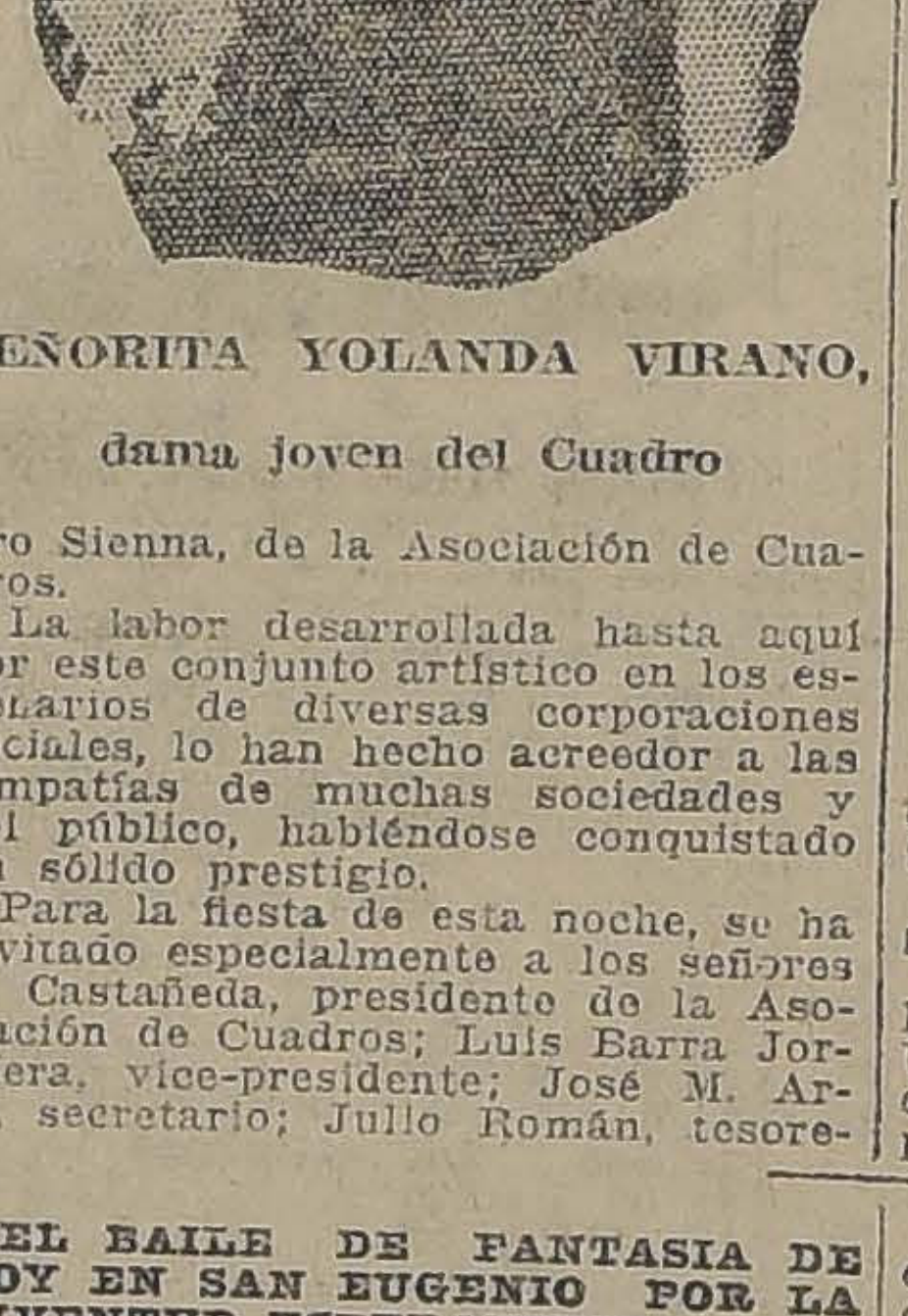

SEÑORITA YOLANDA VIRANO,

dama joven del Cuadro

La labor desarrollada hasta aquí por este conjunto artístico en los escenarios de diversas corporaciones sociales, lo han hecho acreedor a las simpatías de muchas sociedades y del público, habiéndose conquistado un sólido prestigio.

Para la fiesta de esta noche, se ha invitado especialmente a los señores D. Castañeda, presidente de la Asociación de Cuadros; Luis Barra Jorquera, vice-presidente; José M. Arce, secretario; Julio Román, tesorero dimisionario; Carlos Pacheco, subtesorero y los señores Ramón Vargas, César Ríos y Marcelino Díaz, directores.

Además, esta invitación se ha hecho extensiva especialmente al director artístico general de la Asociación y presidente honorario del Centro, señor Pedro Sienna, y a los miembros particulares de todos los cuadros adheridos a la Asociación y demás corporaciones sociales con las cuales mantiene relaciones de amistad el conjunto artístico festejante.

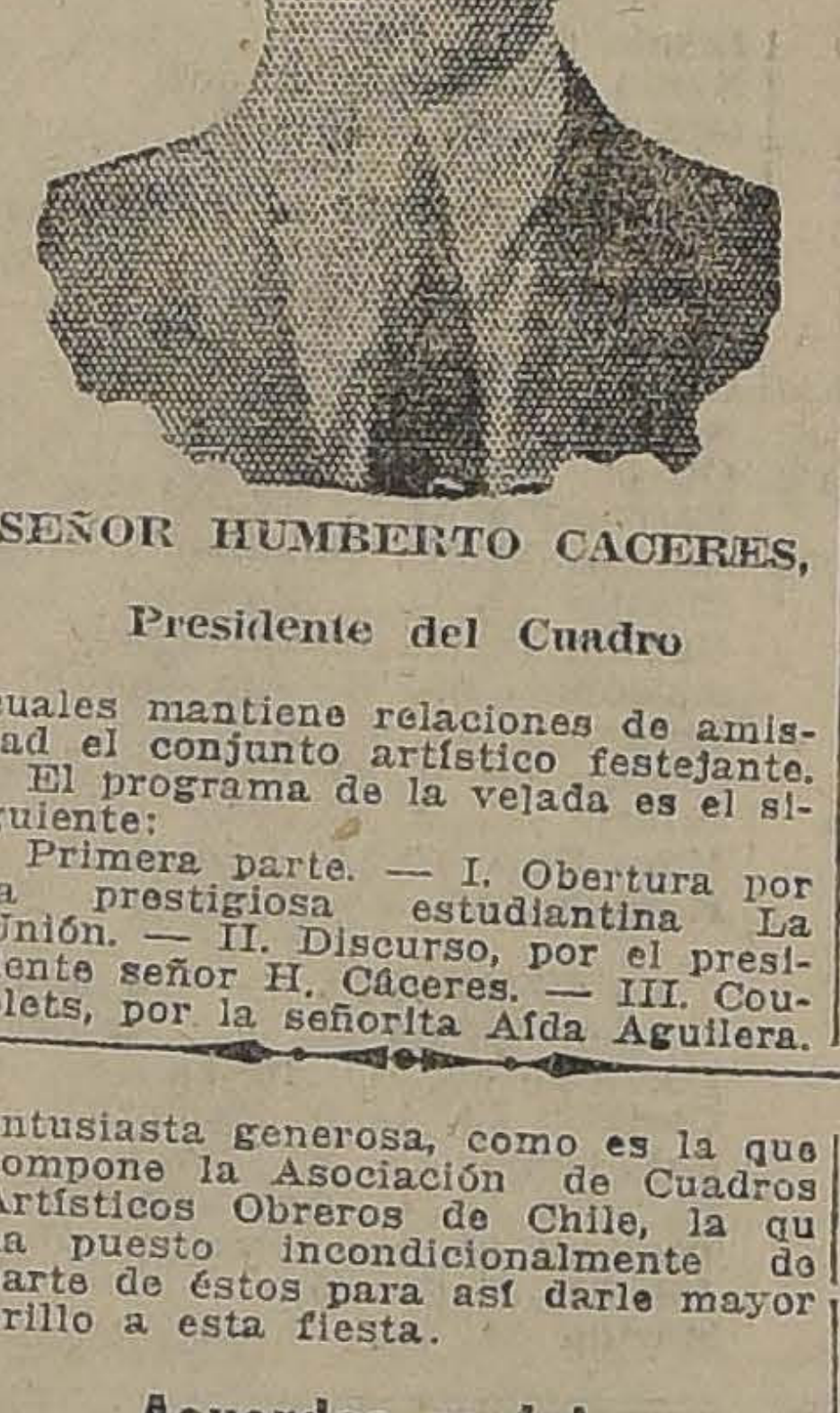

SEÑOR HUMBERTO CACERES,

Presidente del Cuadro

El programa de la velada es el siguiente:

Primera parte. — I. Obertura por la prestigiosa estudiantina La Unión. — II. Discurso, por el presidente señor H. Cáceres. — III. Couplets, por la señorita Aída Aguilera. —IV. Recitación, por el seño Aniden. — V. Pieza por la Estu tina. — VI. Monólogo cómic señor Ernesto Castro. — VII posición política, por el aut mingo Quivira.

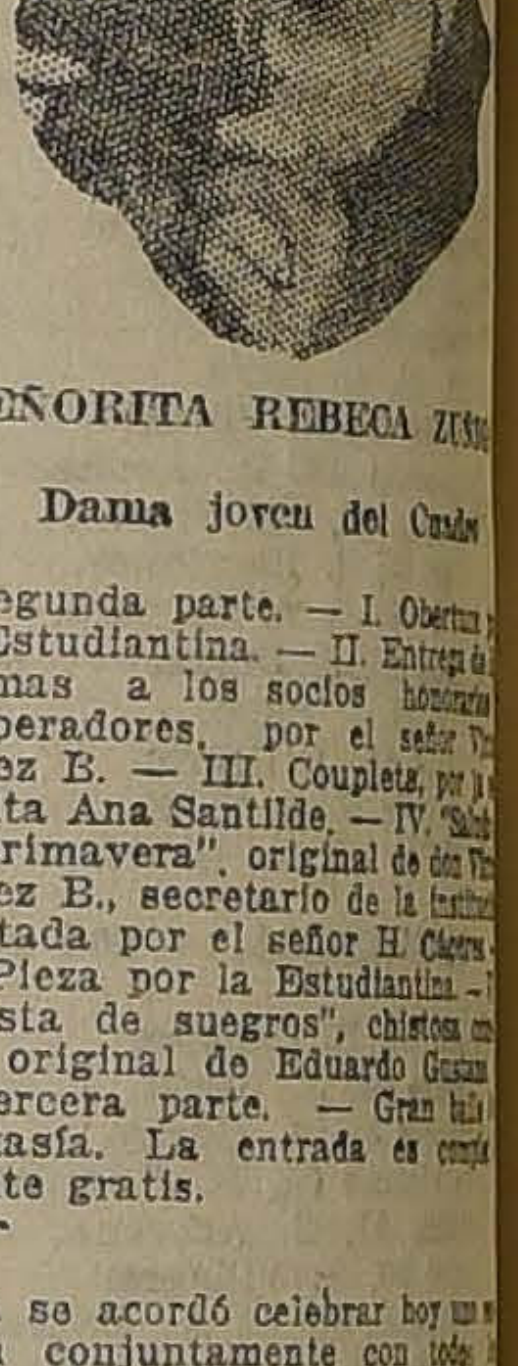

SEÑORITA REBECA ZU

Dama joven del Cuad

Segunda parte. — I. Obertura la Estudiantina. — II. Entrega de diplomas a los socios hono cooperadores, por el señor V. Pérez B. — III. Couplets, por la señorita Ana Santilde. — IV. "Salud la primavera", original de don V. Pérez B., secretario de la [illegible] recitada por el señor H. Cáceres. — V. Pieza por la Estudiantina. — "Basta de suegros", chistosa dia original de Eduardo Guzmán.

Tercera parte. — Gran bail fantasía. La entrada es comp mente gratis.

EL BAILE DE FANTASIA DE HOY EN SAN EUGENIO POR LA JUVENTUD ESPERANTISTA. —Esta tarde, desde las 2.30 la Población San Eugenio ofrecerá una extraordinaria animación con motivo del baile de fantasía que la Sociedad Juventud Esperantista efectuará en el teatro de esta población.

La entrada a este baile, que durará hasta las 11 de la noche, se ha fijado en uno de los precios más bajos en estos casos: un peso para jóvenes y caballeros y gratis para las señoritas y niñitos disfrazados.

Habrá buena música y espléndido buffet. Asistirán, especialmente invitados, representantes de la prensa, algunos consejeros y regidores, con sus respectivas familias.

La presentación de una nueva entidad social

EL CENTRO DE ESTUDIOS SOCIALES "HIJOS DEL PUEBLO"

La Asociación de Cuadros Artísticos de Chile ofrece espontáneamente su concurso para dicha fiesta

(Versión oficial)

Ultimamente, debido al esfuerzo y actividad desarrollada por un entusiasta grupo de jóvenes del barrio Santa Isabel, se ha fundado en ese sector de la ciudad, un Centro que será el hogar de los obreros estudiosos.

Actualmente prepara una velada que será el comienzo de la labor que deberán desarrollar entre la clase laboriosa para levantarles el nivel moral hoy tan decaído, e inculcarles los sentimientos nobles, hoy tan olvidados.

Pero estos noveles luchadores, cuando recién están comenzando la gran jornada, empiezan a ser ayudados por otra juventud no menos entusiasta generosa, como es la que compone la Asociación de Cuadros Artísticos Obreros de Chile, la qu ha puesto incondicionalmente de parte de éstos para así darle mayor brillo a esta fiesta.

Acuerdos sociales

FEDERACION DE OBREROS DE IMPRENTA DE CHILE (Sección Santiago).—(Versión oficial).— En la última sesión de la Junta Directiva se acordó celebrar hoy una reunión conjuntamente con todos delegados, dada la naturaleza de los asuntos que forman la tabla de la sesión. Es un deber de todos concurrir a la sesión, la cual se efectuará a las 10 A.M.

—Durante la mañana atendió todos los delegados que en el día de ayer, por causa u otra no dieron cuenta de su cometido.

—Sigue un tanto mejor la salud del señor Edgardo Valdés, Sec

GANADORES

El mejor cigarrillo Habano.

60 cts. PAQUETE

DE INCENDIOS!!

Quiebras, Remates y por cuenta de Fabricantes

Pañuelos de Mano Ingleses para Caballeros

A $ 7.50 - $ 8.50 y $ 9.50 dc.

ORGANDY DE HILO SUIZO EN 30 COLORES, clase finisima, a $ 4.8 metro

GENEROS BLANCOS	Por metro	SEDAS Y LANAS	Por metro	ARTICULOS VARIOS	
LIENZO "Toile de France", pieza 44.80 . . .$	1.25	PONGUE de 1|2 seda, doble ancho, negro, marino, marfil, rosa . .$	4.80	MANTELES de puro hilo, c|u. . . . .$	50.00
LIENZO "Amada", pieza 49 . . . .$	1.40	TUSOR de seda tipo esponja, a . . . . . .$	8.50	MEDIAS de pura seda, negras, a . . . .$	11.80
LIENZO "De Quiebras", pieza 61 . . . . .$	1.60	PONGUE pura seda, doble ancho, rosa y café oscuro, clase gruesa $	16.00	PERCAL en colores . .$	1.30
LIENZO "de Incendios", pieza 69.50 . . . .$	1.90	ESPUMILLAS de seda, gruesas . . . .$	24.00	PERCAL fondo blanco con lunares . . . . .$	1.50
LIENZO "La Bancarrota", pieza 75 . . . . .$	2.10	RASOS de seda estilo charmeuse . . . . .$	24.00	CEFIROS Ingleses, mt. $	2.70
LIENZO "San Miguel", pieza 78 . . . . . .$	2.20	RASO blanco de seda, doble ancho . . . . .$	20.00	ESPONJAS 18 colores, clase gruesa . . . .$	8.60
LIENZO Estilo 4 S. pieza 72 . . . .$	2.10	RASOS franceses, doble ancho, clase riquísima en blanco, negro, café . . . .$	31.00	VELO de hilo, blanco, doble ancho, ...$	3.80
NANSUK fino, doble ancho, pieza 39 . . . . $	2.30	GASA Chiffon negra . .$	6.50	SATINES en 80 de ancho, clase extra . . .$	2.80
TELA para novias, pieza 48 . . . .$	2.60	CHARMEUSSE doble ancho, clase extra. . . .$	30.00	VICHY doble ancho Francés . . . .$	3.20
TELA para novios, clase riquísima . . . . . .$	3.00	VELO de seda negro, doble ancho . . . . . .$	12.00	FRANELAS crudas, a $ 1.80, $ 2.50, $ 3 y $	3.30
TOCUYO para sábanas, 1.70 de ancho . . .$	4.80	VELO negro de lana torcido . . . .$	12.00	PIEL blanca . . . .$	3.00
TOCUYO para sábanas en cerca 1 metro ancho . . . .$	1.80	DIAGONAL de lana Francés (negro) . . . . .$	17.00	GRANITE 1|2 hilo, esp. para toallas . . . . .$	5.25
CREA para sábanas en 190 de ancho . . . .$	6.60	SARGA marino, 140 de ancho . . . .$	14.00	BRETAÑAS y Holandas de puro hilo . . . . .$	15.50
CREAS 1|2 hilo, legítimo, 185 de ancho . . . .$	9.50	GABARDINA negra, 115 de ancho . . . . . .$	26.00	BRIN crudo puro hilo, doble ancho . . . . .$	4.60
CREAS 1|2 hilo, legítimo, 200 de ancho . . . .$	10.80				
TOCUYO Americano, pieza 43 . . . .$	[illegible]				

San Miguel 55-Casa Particular

JUGO DE UVA MARAMBIO

Pedidos: Teléfono 2321

CORREAS

de todas clases y dimensiones encontrará al más bajo precio de plaza en la

Casa Santiago Webb & Co.

ESTADO 156 - 170

Casilla 1767.— Teléfono Inglés 3176-3177

QUIMICO

ENSAYADOR DE ABONOS

Se necesita

A. W. Casilla 429

YODOCERVINA

CURA

INFALIBLEMENTE

AIMA

MUEBLES

En cualquier estilo, antiguo o moderno, a precios que no admiten competencia, directamente de la Fábrica al interesado, tiene en existencia y construye especialmente sobre dibujos o catálogos, la

Fábrica Nacional de Muebles

SERRANO 398, ESQ. CONDOR. — TELEFONO 95-M.— CASILLA 631

FACILIDADES EN EL PAG

Señora:

Sírvase visitar nuestro almacén para conocer nuestro surtido de:

COCINAS ELECTRICAS,
ANAFES, CACEROLAS,
TETERAS, CAFETERAS, etc.

Vendemos sólo las mejores marcas a precios muy convenientes.

Raab, Rochette, Roca & Cía.

Suc. de Raab, Bellet y Cía.

ESTADO 235, SANTIAGO — BRASIL 264, VALPARAISO

VIDADES OBRERAS

EL CENTRO INSTRUCTIVO Y RECREATIVO "LA ALEGRIA", HACE HOY SU PRESENTACION OFICIAL A LAS DEMAS CORPORACIONES

LA SOCIEDAD DE ASISTENTES DE LOS FERRO CARRILES DEL ESTADO ELIGE SU NUEVO DIRECTORIO

La asamblea que celebrará el próximo Martes la Asociación de Cuadros Artísticos Obreros de Chile

ACUERDOS, FIESTAS Y CITACIONES SOCIALES

gos pueden visitarlo en su casa, Serrano 445.

—Hoy, durante el día, serán visitados los federados enfermos.

—El señor Palmiro Ovalle sigue enfermo de cuidado. Se medicina en su domicilio.

—Los talleres que estén sin delegado se les ruega lo designen a la brevedad posible.

—Durante la semana entrante el secretario general hará algunas visitas a varios personas, a fin de darles a conocer varios acuerdos.

—Sigue mejor el señor José M. Padilla Gallo, de la enfermedad que lo aquejaba.

—Se encarece devolver las listas de la suscrición Valdés, que no se hayan hecho circular. Se desea saber quiénes son los atentos a los llamados a la generosidad y quienes los negativos.

—Hoy se reune la comisión de reglamento, antes de la sesión de la Junta.

—La comisión de prensa se reunirá hoy, a las 10 en el local, y en la tarde en el local del diario obrero.

SOCIEDAD LA AURORA DE S. M.—Se comunica a los socios que el tesorero tiene su nuevo domicilio en San Francisco 840, casa N.o 6.

Los Lunes atiende a los socios en la secretaría, de 3 a 10 P. M.

Cítase a junta general para el Lúnes 23, a las 8 P. M.

SOCIEDADP. S. M. ASISTENTES DE TRENES DE PASAJEROS.—En sesión celebrada antenoche con asistencia de 60 socios, se eligió el siguiente directorio que regirá los destinos de la institución hasta Octubre de 1923:

Presidente, señor Carlos Peña; vice-presidente, señor Manuel Asterga; secretario, señor Moisés Céspedes; pro-secretario, señor Segundo Torres; tesorero, señor Erasmo Pozo; sub-tesorero, señor Alberto Chinchilla; directores, señores: Ladislao Bustos, Zenón Ramírez, Pedro Carrasco, Ramón Martínez, Martín González.

◆

SOCIEDAD CONDOR DE S. M.

CONVERSANDO CON SU PRESIDENTE, SEÑOR MANUEL MUÑOZ

Lo que nos dice sobre las declaraciones del señor secretario

Ayer en la tarde tuvimos oportunidad de conversar brevemente con el presidente de esta entidad, señor Manuel Muñoz, persona que es tal vez quien haya trabajado más que nadie por su progreso y adelanto de esta entidad.

Interrogado por nosotros acerca de los propósitos que tiene para seguir su labor en el puesto de presidente, nos manifestó que contrariamente a lo que nos había expresado el secretario señor Estéban Ensignia, la sociedad ya tenía instalada su secretaría con una confortable y bien seleccionada biblioteca, la que presta innumerables beneficios a los socios.

En lo que respecta a ciertas divergencias que existiría con el Centro Deportivo de Empleados de Correos, agregó, que bien pensado el asunto, se llegaba a la conclusión que ellas no existían, y que si en verdad no se verificaba la unificación que preconiza el programa de trabajo del señor Ensignia, no era casualmente, por esa supuesta divergencia, sino por la índole muy distinta de la Sociedad que él presidía, de la de los empleados de Correo.

Por esta razón, continuó el señor Muñoz, es que se rechazó en la administración social del año pasado, el proyecto de unificación, que llegado el caso, nos haría perder muchos socios por la razón de ciertas incidencias que se suministrarían, y que no deseamos decirlas en los actuales momentos.

Lamento, agregó el señor Muñoz, estar en discrepancia de pareceres con el señor secretario, pero ello se debe a que la asamblea verificada el Miércoles me solicitó aclarar estos hechos, cosa que no tengo nada más que cumplir, porque así disponen los estatutos y la soberanía de las asambleas, terminó manifestándonos el señor Muñoz.

◆

SOCIEDAD MUTUAL DE COMERCIANTES.—El Miércoles último, celebró sesión de Directorio, bajo la presidencia de don Pedro Donoso y con asistencia de la mayoría de los señores directores; cumplidos los trámites reglamentarios de la cuenta y lectura del acta, prestó su aprobación, entre otros, a los siguientes acuerdos:

Recomendar a los señores socios den cumplimiento al acuerdo de la última junta general, con respecto al pago de la cuota mortuoria anticipada, y a la comisión encargada de la adquisición de la casa social, gestione cuanto antes esta diligencia.

Ordenó a la Comisión de Defensa y Prensa, empiece a preparar los trabajos para la nueva comisión clasificadora de patentes del próximo año y mandar a imprimir los formularios de declaración de negocios, que según la ley de patentes, debe hacerse en el mes de Enero.

Dentro la orden del día, prestó el juramento de estilo, la socia recién incorporada, señorita María Lazo.

LAVANDERIAS A VAPOR

ofrecemos equipos completos de máquinas lavadoras, estrujadoras, planchadoras, calderos a vapor.

Casa Santiago Webb & Co.

ESTADO 156 - 170

Casilla 1767 — Teléf. Inglés 8176 - 8177

SOCIEDAD DE SOCORROS MUTUOS Y ADELANTO LOCAL SAN EUGENIO Y MIRADOR.—Para hoy Domingo, a las 10 de la mañana, están citados los miembros de esta institución, a fin de que se impongan de los trabajos hechos últimamente por el Directorio. Mucho se encarece la asistencia para que los socios puedan imponerse de los Estatutos, porque la comisión que se nombró con este fin, ya ha terminado su trabajo y empezar inmediatamente a estudiarlos.

El libro de registro está a disposición de todos los vecinos de estas poblaciones que deseen firmarlo.

Local: el de costumbre.

CENTRO DE ESTUDIOS SOCIALES, LUZ Y ACCION.—En la sesión celebrada el Viernes último por esta institución, se abrió debate sobre la próxima convención de la juventud demócrata, con el fin de estudiar si era conveniente o no hacerse representar en ella. Después de una larga discusión se acuerda, por unanimidad no concurrir a la Convención auspiciada por la juventud demócrata en vista de que los estudios han convencido a los asociados de la inutilidad de la política como medio de emancipación. En seguida se siguió discutiendo sobre la necesidad de interesar a la mujer en los estudios sociales.

Se acordó abrir los registros para todas las personas del sexo femenino que deseen inscribirse, eximiéndolas del pago de cuotas, y darles todas las facilidades que estén al alcance de la institución para la iniciación de dichos estudios.

Finalmente, se acordó iniciar el Jueves próximo, a las 8 P. M., el curso de castellano, a cargo de un profesor de instrucción primaria, invitándose a todas las personas que deseen asistir.

Local: Siglo XX. 128.

◆

ENTRE OBREROS TRANVIARIOS

Hoy se inaugura oficialmente el Centro Recreativo "La Alegría". — Iluminación extraordinaria. — El programa de esta velada

Esta noche hace su presentación oficial ante las demás corporaciones congéneres, el Centro Instructivo y Recreativo "La Alegría", institución compuesta por miembros del Consejo de los obreros tranviarios.

Para esta fiesta, que promete ser todo un éxito, se ha preparado un excelente programa, de índole bufo, y el salón será iluminado y arreglado extraordinariamente, lo que lo hará presentar un bonito aspecto.

El actual directorio de este Centro es el siguiente:

Secretario general, señor Juan Neira; sub-secretario general, señor Dionisio Millán; secretario de actas, señor Agustín Herrera; sub-secretario de actas, señor Manuel Zurita; tesorero, señor Eduardo Arellano; sub-tesorero, señor Domingo Muñoz; y directores señores: Clodomiro Ahumada, Humberto Lobos, Carlos y Pablo Leal, Luis Valenzuela, Ladislao Reyes, y Rigoberto Pardo.

Para esta fiesta, como hemos dicho, se ha preparado un programa que cuenta con diversos números de diversión, que serán por demás entretenidos.

A la presentación oficial del Centro La Alegría, se ha invitado a todas las instituciones congéneres y a los miembros de la prensa de esta capital.

El local social está situado en la calle Bulnes esquina de Martínez de Rozas.

SEÑOR AGUSTIN HERRERA, Secretario de Actas

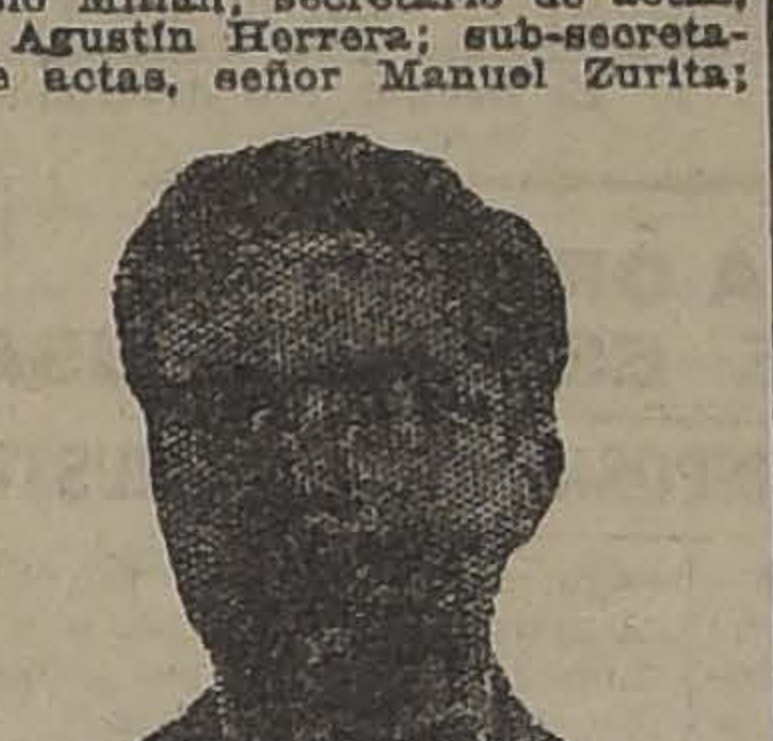

SEÑOR JUAN NEIRA, Secretario General

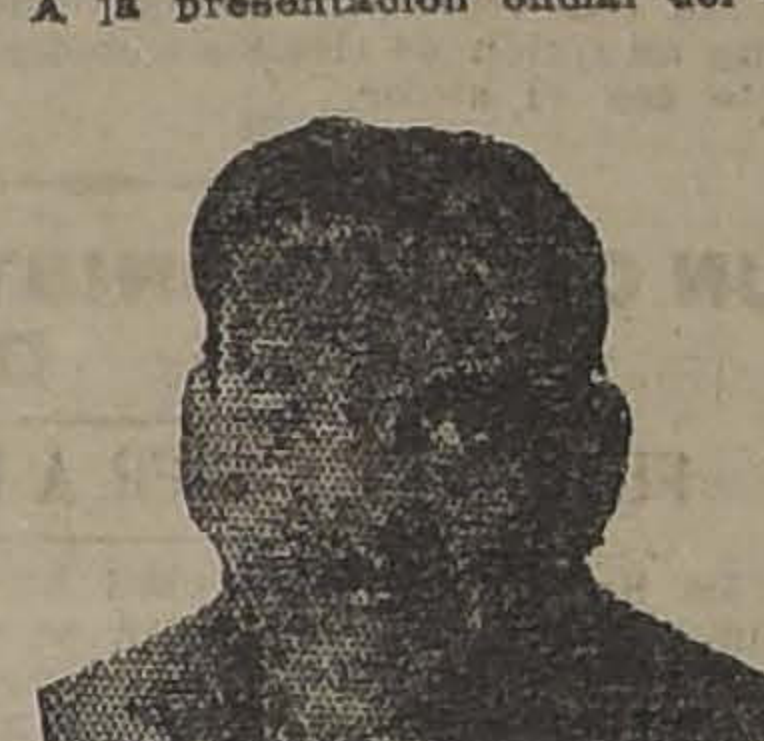

SEÑOR EDUARDO ARELLANO, Tesorero

◆

SOCIEDAD DE S. M. MANUEL RODRIGUEZ.—El administrador de esta sociedad, atiende en el local social durante todas las noches, todo lo relacionado con arreglos de libretas, órdenes médicas, subsidios, etc.

El presidente de la comisión de sanidad, encarece a los señores socios visitar al socio enfermo, don Juan B. Neira, recluído en la Casa de Orates.

SOCIEDAD "LA UNIVERSAL"

Hoy, a las 9 A. M., debe reunirse la Comisión de Fiestas para continuar en la confección del programa en celebración del aniversario. A las 9.30, el directorio. Se continuará en la discusin de los nuevos estatutos sociales. Por lo tanto, se recomienda la asistencia.

CENTRO DE ESTUDIOS SOCIALES DE LA FEDERACION DE OBREROS DE IMPRENTA.—Hoy, a las 9 de la mañana, en Siglo XX N.o 128, continuará la Convención de los Centros de Estudios Sociales; se encarece a los delegados de este Centro, señores Rafael Cabrera Méndez, Manuel García y Luis A. Miranda, concurrir a sus sesiones con toda oportunidad.

SOCIEDAD UNION DE LOS TIPOGRAFOS.—La Mesa Directiva que suscribe ha acordado que la junta general que se había anunciado para hoy Domingo no se efectúe hasta nueva orden, a objeto de que se serenen los ánimos y pueda hallarse la solución a la debatida cuestión pendiente.

En consecuencia hoy no habrá sesión.—José Barros M., presidente.—Pedro O. Goycolea y Albino Zúñiga A., secretarios.—Alfredo Sánchez A., subtesorero.

Santiago, 21 de Octubre de 1922.

CENTRO DE ARTES MECANICAS "LUZ Y TRABAJO".—Hoy habrán las siguientes clases: primera hora, aritmética; segunda hora, electricidad.

Para las 8 A. M., están citados los siguientes socios que estudian la reforma de los estatutos: Aguilera, Cavieres, Salinas y Riveró; después de clase se efectuará la rifa a favor de los fondos sociales. Con este fin se avisa a todos los que deseen asistir que pueden hacerlo a las 11 1|2 A. M., en U. Americana 439, casa 7.

DEPARTAMENTO DE MANUFACTURA EN MADERAS I. W. W.—Hoy, a las 10 A. M., en San Francisco 608, tendrá lugar la reunión de los obreros maquinistas, como ser huincheros, tapiceros, lijaderos, serrucheros, arpilladores, torneros, etc., y también a todos los trabajadores que pertenecen a la industria de la madera, la Mesa Directiva del departamento, debe ser puntual para que atienda a los nuevos organizadores.

FEDERACION DE CENTROS INSTRUCTIVOS Y RECREATIVOS DE CHILE.—Antenoche se reunió el comité directivo de esta institución y acordó citar a junta general de delegados para mañana, a fin de oír la cuenta del ex-presidente, señor Carlos de la Barra. La reunión se llevará a efecto en la sala de sesiones de la agrupación demócrata: Rosas 1046, a las 6 1|2 P. M. Se encarece en especial la asistencia a los siguientes señores delegados: Centro Metalúrgico Humberto D. Gatica y Luis A. Pezoa; La Esperanza, Armando Peña; Martínez de Rozas, Carlos Luis Alvarez; El Despertar, Emilio Zapata y Oscar Navarrete; La Instructiva Obrera, Miguel Cabeza; La Ilustración, Carlos Gamboa y Amador Garrido; Sindicato de Chauffeurs, José Astorga.

Citaciones

Sociedad de Inválidos y Veteranos del Ejército y Armada de 1879.—A sesión de directorio para hoy, a las 3 de la tarde.

Se recomienda a los socios que no han cancelado las cuotas mortuorias lo hagan cuanto antes.

Se previene a los veteranos que han manifestado deseos de ingresar a la institución, concurran a la sesión de hoy.

—**Sociedad de S. M. Figueroa Alcorta.**—A sesión de directorio para hoy, a las 2.30 P. M., en el local social.

—**Escuela Musical Hogar Común, Estudiantina "Libertad".**—Para hoy a sesión y clase. Local de costumbre. Hora: 10 A. M.

—**Sociedad de Carpinteros y Ebanistas "Fermín Vivaceta".**—A junta general ordinaria para hoy, a las 9 A. M.

—**Sociedad de Socorros Mutuos Bernardo O'Higgins.**—A sesión de directorio para hoy, a las 10 A. M., para tratar asuntos importantes. Se ruega la asistencia a los directores: Rubelindo Espinoza, Francisco Chaves, Ramón Alvarado, Florentino 2.o Arias, Manuel Espinoza y al vice-presidente Manuel de la Cruz Berríos.

—**Sociedad. de Pintores Miguel Angel.**—A junta general para hoy, a las 10 A. M. Encarécese la asistencia al tesorero, Sr. Manuel Reyes.

—**Sociedad Defensores de Chile de 1879.**—Al directorio para hoy, las 2 P. M., y a los sobrevivientes del Regimiento Movilizado Chacabuco, y al Batallón 6.o de línea, que pasen a inscribirse. Próximamente se van a repartir medallas.

—**Pintores y Empapeladores (I. W. W.).**—A asamblea para hoy, a las 8.30 A. M., en especial a las comisiones que tienen alguna labor que realizar.

Subdepartamento de Manufacturas en Maderas de la I. W. W. (Sector San Eugenio).—A reunión para hoy, a las 10 A. M., a todos los organizadores y simpatizantes; se encarece la asistencia especialmente a los miembros del Departamento central por haber asuntos de mucha importancia que tratar.

Local: Guacolda 3148, pasado San Vicente.

Sociedad Unión "Andrés Bello".—A junta general para el día Miércoles, a las 9 P. M., a fin de elegir nuevo presidente y dos señores directores que faltan; se ruega la asistencia y puntualidad en la hora.

Subdepartamento de Manufactura en Maderas, sector Yungay de la I. W. W. (Maipú 820, altos).—Al gremio de mueblistas, talladores, carpinteros, maquinistas, tapiceros, barraqueros y a los que elaboran en taco, a una reunión amplia para hoy, a las 9 A. M. Se encarece la asistencia a los personales de fábrica y al Centro de Estudios Sociales Gómez Rojas, por venir miembros del Hogar Común.

Sociedad Mutual Empleados a Contrata de los Ferrocarril del Estado.—Para hoy, a las 2 P. M., a reunión ordinaria a los miembros de esta corporación.

Unión en Resistencia de Estucadores.—A reunión plena para hoy, a las 8 A. M. a todos los estucadores y picadores y ayudantes. Local, Arturo Prat esquina de Copiapó.

Centro de Estudios Sociales "Hijos del Pueblo".—(Barrio Santa Isabel).—Para hoy, a las 9.30 A. M., a todos sus asociados y simpatizantes a la importante asamblea que celebrará en el local Avenida Italia 1136, entre Victoria y Santa Isabel. Hay una interesante tabla que discutir, principalmente sobre la próxima velada inaugural que se realizará el Viernes 27 del presente.

Trabajadores Industriales del Mundo.—Al gremio de enfierradores en general, hoy, en San Francisco 608, a las 8 A. M.

Se encarece la asistencia a los operarios de la obra del San Cristóbal.

Departamento de constructores de vehículos I. W. W.—Al Departamento para hoy, a las 2.30 A. M. en San Francisco 608.

ADQUIERA
Pasta Keller

GUIA PROFESIONAL

ABOGADOS

GABRIEL AMUNATEGUI
SALVADOR DE LA VEGA
Estudio, Morandé 235 Int. 2-6. Casilla 3091. Teléfono 1963.

ERNESTO BARROS JARPA
Atiende sus asuntos profesionales el señor Agustín Barros Jarpa, en Morandé 235.

LUIS CONSTENLA
Abogado
Morandé 450. Segundo piso. Asuntos civiles y criminales.

LUIS MALAQUIAS CONCHA S.
Asuntos civiles, criminales, accidentes, apelaciones. Compañía 1065, casilla 1088.

PEDRO DAZA BRANTES
LIVIO ROJAS A.
Morandé 440. Cas. 2281. Teléf. 2951.

ALBERTO DURAN B.
Huérfanos 1235. Of. 8. Casilla 2914.

JORGE ERRAZURIZ TAGLE
LUIS A. QUINTEROS T.
Amunátegui 301. Tel. 638. Cas. 2592.

NICANOR ELGUETA
Galería Alessandri 19-A. Tel. 586. Asuntos civiles, comerciales, mineros y criminales.

GALVARINO GALLARDO NIETO
Ahumada 168, altos. Teléfono 2343.

OSVALDO HEVIA L.
Morandé N.o 244. Casilla 1831.

JUAN ANTONIO IRIBARREN
Consultas, defensas, asuntos administrativos. Estudio: Estado 91, oficina 25, de 2 a 6.

RAMON SEGUNDO JIMENEZ
Abogado, Galería Alessandri 17, piso segundo, 10-11, 4-6.

BERNARDINO LEIVA
Bandera 572.

MANUEL MERINO B.
LUIS MERINO B.
Bandera 166. Tel. 2077. Cas. 2407, 10-11 y 4.30-6.

FIDEL MUÑOZ RODRIGUEZ. — GUSTAVO CANO PEEL. — Abogados.— Huérfanos 1153. Bolsa de Productos.

ROBERTO DEL RIO
Morandé 432, de 10-11 1|2 y 2 5 1|2.

LORENZO MONTT
AMBROSIO MONTT WILMS
Compañía 1207. Teléf. 2307.

MANUEL OLIVA
Galería Alessandri 15-A, Teléfono 3203. Juicios civiles y criminales.

ROBERTO DE PETRIS
Abogado, Galería Alessandri 25, casa 2.o piso. Teléfono 156. Casilla 4044.

ANTONIO PLANET C.
Especialmente cuestiones comerciales. Estudio, Bandera 166. Cas. 4034. Tel. Ing. 1187. 10-11 A. M. 4-6 P. M.

ALFONSO REVECO
Especialmente causas comerciales. Nueva York 59, frente edif. Ariztía.

CARLOS SALAS HERRERA
Abogado. Bandera 552. Tel. 2177.

EMILIO TAGLE RODRIGUEZ
Huérfanos 840. Tel. 2018. Atiende preferentemente asuntos comerciales y mineros, 3-4.

AUGUSTO VICUÑA SUBERCASEAUX
Abogado. Huérfanos 1719. Teléfono 1876.

LUIS FIDEL YAÑEZ
Defensor de Ausentes y de Obras Pías. Moneda 1935.

HUMBERTO YAÑEZ VELASCO
Trasladó su estudio, Agustinas 673. Tel. 1014.

EVARISTO MOLINA HERRERA
Asuntos criminales, civiles, comerciales. Particiones, apelaciones, casaciones. Compañía 1053, cas. 1175.

NOTARIO

FERNANDO ERRAZURIZ TAGLE
Notario abogado. Bandera 845. Casilla 926. Teléf. 3324.

INGENIEROS

ALFREDO LEA-PLAZA
Santiago. Huérfanos 2334. Of. Moneda 1168. Teléf. 187.

MEDICOS

Dr. ITALO ALESSANDRINI L.
Cirugía y ginecología. Consultas: de 1-3. Merced 724. Telf. 8555.

Dr. AMENABAR OSSA
Oculista, 14 años Europa, 3 años médico-director Hospital de Ojos condado Staford (Inglaterra). Merced 494, de 1.30-4. Teléf. 602.

Dr. ARNELLO
Cirugía, anestesia general, venéreas. García Reyes 7. De 12-3; Hospital San Vicente, 4-6.

Dr. AGUILAR
Cirugía general, ginecología, sífilis. De 1-3. San Isidro 229.

Dr. ALCAINO
Oídos, nariz, garganta, vías lacrimales. Dieciocho 257. Tel. 257. 2-5.

Dr. BARRENECHEA
Oculista y especialista en oídos, nariz y garganta. Estado 91.

Dr. BRONNMAN
Ausente en Europa.

Dr. ARTURO BARRAZA A.
Vías urinarias, sífilis. Puente 557. 2-6.

Dr. BISQUERT
Vías urinarias, sífilis. Moneda 859. De 3-6. Cas. 2563. Tel. 953.

Dr. JULIO BUSTOS
Médico de ciudad de Santiago. Medicina interna, niños, sífilis. Recoleta 707. De 2-4.

Dr. BORQUEZ SILVA
Estudios Europa. Pulmón, corazón, estómago, intestinos. Rayos X. 3-6. A. Prat 30. Tel. 19. Matadero.

Dr. BRAGA CASTILLO
Rayos X. Merced 136. Tel. 1393. Consultas: de 9-10 y 1-4.

Dr. BUSTOS
Ojos, nariz, garganta. 1-4. Teléf. 2204. Merced 315.

W. E. COUTTS
Sífilis, vías urinarias. 3-6. Tel. 1314. San Martín 372.

Dr. ALDO CONTRUCCI
Estudios Europa, medicina interna, sífilis. Agustinas 1729. 2-4. Tel. 3340.

Dr. LEONIDAS CORONA T.
Laboratorio Clínico. Delicias 868 (frente a Estado). 3-5. Tel. 2483.

Dr. CHARLIN
Profesor de enfermedades de la vista. Consultas 3-6. Compañía 2115. Tel. 2632.

Dr. Rodolfo Castillo S.
Oído, nariz, garganta. Consultas 2-5. Puente 558.

Dr. EDUARDO CRUZ-COKE L.
Medicina interna. Merced 305. 3.30-5

Dr. CAMPOS MENDEZ
Medicina interna. Enfermedades y desórdenes sexuales. 10-12; Alameda 852.

Dr. FELIX DAZA BRANTES
Medicina adultos y niños. De 2 a 6. Pensionado de San Vicente.

DOCTOR CROIZET
Profesor de la Facultad de Medicina. Regresó de Europa. Consultas 1-3. Dieciocho 191. Tel. 637.

Dr. LEON CHONCHOL
Medicina general. Rayos X. Sífilis, piel, venéreas. Consultas 2-5, San Antonio 40.

LABORATORIO CLINICO
de los doctores O. Letelier G., W. Fernández B. y R. Herrera V. San Antonio 451. Cas. 2886. Tel. 3692. Exámenes completos sangre, orina, leche, desgarros, etc. Cultivos. Autovacunas. Exámenes parasitológicos. Tumores.

IGNACIO DIAZ MUÑOZ S.
Medicina general, vías urinarias, 2.30-4.30. Bandera 574. Tel. 3424.

Dr. CASTAÑEDA IGLESIAS
Ex-médico residente Hospital Niños. Trasladóse Compañía 1839. Teléfono 254. De 1 1|2 a 3 1|2.

Dra. JULIA CLAVERIA
Medicina general. Niños, tratamiento del asma. Consultas: 1-3. Castro 107.

Dra. JUANA DIAZ MUÑOZ
Especialista enfermedades señoras y niños. 4-6. Delicias 858. Tel. 1715.

Dr. ROBERT DE LA MAHOTIERE
Estudios París, Berlín, Médico Hospital San Juan de Dios. Especialista enfermedades corazón. Electro cardiografía. Rayos X (Ortodiagrafía). Poligrafía. Compañía 1973. De 3 1|2 a 5. Casilla 3343.

Dr. DIMITSTEIN
Agustinas 1308, esquina Teatinos. Rayos X. Medicina general, especialmente: corazón, pulmón, estómago e hígado. 1-4. Teléfono 3848.

DR. E. DAVILA H.
Estudios Europa. Medicina interna. Laboratorio de 10-12 y 6-7. Castro 31

DR. DIAZ VELASCO
Medicina interna, niños, sífilis, 2 a 4. Vergara 474. Tel. 236 Parque.

DR. RODRIGO DONOSO GAETE
Medicina interna. Consultas: 5.30-7. Sonto Domingo 1477. Teléfono 256.

DOCTOR GEORGES DAUBAS
Consultas 2 - 4 1|2. Amunátegui 36. Teléf. Ingl. 3879.

DR. DODDS
Cirugía huesos, injertos óseos; cirugía cráneo-cerebral, de la médula, y nervios. Estudios EE. UU. Europa. 21 de Mayo 578.

DR. ESPINA
Rayos X. Medicina interna. Estudios Europa. Delicias 1228, esq. Gálvez. Tel. 2102. De 1.30-4.

DR. FUENZALIDA CORREA
Cirugía, ginecología, partos. Merced 668. De 1-3.

DR. FUENZALIDA BRAVO
Profesor, éxito enfermedades de niños. Merced 560. Tel. 1721. 2-4.

DR. FONTECILLA
Afecciones pulmonares y nerviosas. Rayos X. Delicias 1626.

DR. GARCIA COLLAO
Ojos, nariz, garganta y oídos. San Antonio 148. de 4-6.

DR. ENRIQUE GONZALEZ H.
Estudios Europa, especialmente estómago, intestinos, hígado, diabetes, obesidad, reumatismo. Ejército 644. De 1-3.

Dr. Carlos Garcés Baeza
Delicias 1276. Teléf. 3747
Laboratorio Clínico. Rayos X. Medicina interna. De 1 a 5.

DOCTOR GIANELLI [illegible]

DR. ARISTIDES GONZALEZ C.
Profesor extraordinario. Obstetricia, enfermedades señoras, 1-3. Casilla 1551. Teléf. 2789. Agustinas 629.

DR. GREENE
Regresó Europa. Cirugía, Ginecología. San Martín 509, esquina Catedral, 2-4. Teléf. 2860.

GONORREA E IMPOTENCIA
Debilidad vital y gonorrea con sus afecciones Prostatitis, supuraciones por más crónicas que sean, curan en pocos días, garantidas. Sistema nuevo. Dr. Winkelmann, 2 a 5. Alameda 830. Regresó de Alemania.

DR. GARCIA DOMINGUEZ
Medicina general. Enfermedades señoras. De 2-5. San Martín 453.

DR. CARLOS DOREN N.
Enfermedades de señoras. Cirugía. Consultas de 1 a 4.

A. IDAZA BARROS
Médico cirujano
Santo Domingo 739. Teléf. 2809.

DR. CARLOS A. ILLANES B.
Medicina interna y enfermedades de niños. De 2-5 Castro 176.

ENFERMEDADES DE LA PIEL
Sífilis - Radioterapia
Dr. FELIX GROHNERT B.
De 2 a 6. Castro 238

DR. ALEJANDRO INFANTE
Enfermedades niños, médico Hospital de Niños San Luis. Consultas: 2-4. Delicias 253.

DR. AGUSTIN INOSTROZA
Cirugía y Ginecología, Sífilis. De 4-6. Puente 583.

DR. GUSTAVO JIRON L.
Cirugía y Ginecología. Vergara 65. De 2 a 3.

RICARDO KUSCHEL S.
Cirugía general. De 3-4, excepción Sábados. Merced 186. Teléfono 1344.

DR. A KORNER ANDWANTER
Estudios en Estados Unidos, cirugía, ortopedia. Consultas: 2-4. Santo Domingo 623.

DR. ANDRES KONIG
Ex-médico Sanatorio "Kneippianum". Woerchofen, Neurastenia, arterioesclerosis, Bronquitis, tifus, sífilis. 2-4. Claras 549.

INSTITUTO RADIOLOGICO
Radioscopía, radiografía, radioterapia.

DR. ADOLFO KLAPLAN
Estudios Estados Unidos y Europa. Compañía 1429.

Instituto Sanitas
Agustinas 1955 - Teléf. 2433
Laboratorio, Autovacunas, Rayos X, Radioterapia profunda, Luz Ultravioleta, Aplicaciones eléctricas, Innalatorio de Radium. Baños de ácido carbónico, Diatermia, Ortopedia.

DOCTOR LAVAL
Medicina interna. Amunátegui 31. De 4-6. Domicilio: Cochrane 340.

DR. TEODORO LEIBLE
Enfermedades nerviosas. Medicina interna. Rayos X. 2-4. Olivos 794.

Dr. H. LEA PLAZA
Regresó de Europa. De 2-5. Claras 693. Teléf. 3880.

DR. LABRA LETELIER
Nariz, garganta y oídos. Consultas de 2-5. Compañía 1361.

DR. ARMANDO LEON L.
CIRUJANO
Compañía 1909, de 1-3. Teléf. 3846.

DRA. CORA MAYERS
Estudios Europa. Enfermedades niños y Ginecología. Ahumada 49. De 4-6. Teléf. 711.

DR. MORALES VILLABRANCA
Jefe Policlínica. Piel, sífilis, venéreas, 3-6. Galería Alessandri 24. Regresó.

Dr. JUAN MARIN
Consultas: Amunátegui 85, de 4.30 a 6. Domicilio: Nataniel 149.

PROFESOR EDUARDO MOORE
Vergara 110. 2-6. Vías urinarias y piel.

DR. MEZA OLVA
Estudios Europa, Medicina Interna, Sífilis, 4 a 6. Dieciocho 268. Teléfono 1769. Domicilio: V. Mackenna 955. Teléfono Santa Elena 9.

DR. ITALO MARTINI Z.
Ojos, oídos, nariz y garganta. Delicias 1164. De 3 a 4 P. M.

DR. JUAN MONTENEGRO M.
Enfermedades de niños. Compañía 1770. Teléfono 2120.

PROF. E. MUÑOZ PAL
Cirugía general. Dieciocho 250. De 3 a 4.

DR. MALBRAN
Enfermedades mentales y nerviosas. De 2 a 5. San Antonio 584.

DOCTOR MUJICA
Profesor enfermedades vista .Ojos artificiales. Consultas: 10 a 12, y 1 1|2 a 3. Recoleta 868.

DR. MOUAT S.
Ginecología, partos, ex-jefe Clínica Ginecológica Dr. Korner. Brasil 25. De 1 a 4.

MANUEL MORENO
Medicina general. Particularmente pulmón, estómago, intestinos. Tratamiento especial tuberculosis pulmonar. Estudios Europa. San Francisco 155 2 1|2 a 4 1|2.

DR. MELENDEZ
Medicina interna, Sífilis, Merced 778, de 3-5. Domicilio: Sazie 2007. Teléfono 2246.

DRA. MAGDALENA NEIRA
Medicina interna y señoras. Consultas: de 2 a 4. Delicias 145.

DR. MORAGA FUENZALIDA
Medicina y Cirugía de niños. Cochrane 118. Teléfono 2804. De 1 a 3.

DR. NUÑEZ ZAMORA
Martes, Jueves, Sábado, 2-5. Matucana 289. Teléfono 291, Estación.

Dr. GMO. MORALES BELTRAMI
Médico-jefe Policlínica "El Buen Samaritano". Catedral 2257, de 1-3.

DR. ORREGO PUELMA
Médico Hospital San Juan de Dios. De 1 1|2 a 3 3 1|2. Agustinas 1314.

DR. OHLBRICH
Titulado Alemania, Chile. Medicina interna, enfermedades de niños. Teléfono 332. Catedral 1438.

DR. LUIS OPAZO F.
Jefe Policlínica Niños. Prof. Sanhueza. Compañía 2831. De 1-3.30.

Dra. ERNESTINA PEREZ
Estudios en Europa. Consultas de 10 a 12. Especiales en la tarde. Alameda 540.

DR. GUILLERMO PUELMA
Vicuña Mackenna 171. Teléfono 431. De 3 a 4.

DR. MARCIAL PARADA
Oídos, nariz, garganta. De 3 a 5.— Santo Domingo 831. Teléf. 3859.

DR. ALBERTO PANATT
Jefe Policlínica Prof. García Guerrero. Medicina general. Sífilis. 1.30 a 4. Teléf. 1211. Huérfanos 1819.

DR. PATIÑO MAC-IVER
Medicina interna, niños. Sífilis. Libertad 448. De 2 a 5.

DR. DAVID PULIDO I.
Enfermedades niños. Santo Domingo 1790. Teléfono 2152. De 1 a 4.

DR. PRUNES
Estudios en Europa, Jefe de Clínica. Piel, Sífilis, Venéreas. Merced N.o 490. Casilla 2894.

DR. RICARDO PERALTA G.
Cirugía general, especialmente de niños. Compañía 1606.

PROFESOR PARDO
Cirugía y enfermedades de señoras. Consultas: 2 a 4. Ejército 119.

DR. PANTOJA
Corazón, pulmón, estómago, sífilis. 2-4, 7-8. Tel. 574. Sto. Domingo 1036.

DR. OTTO PHILIPPI
Enfermedades niños. Sto. Domingo 820. De 1 a 3. Teléfono 2415.

DR. RAFAEL PEÑARANDA B.
Especialidad corazón, estómago, hígado, riñón, sífilis, venéreas. Llamados nocturnos. 2-4. Catedral 1988.

PROFESOR DR. SOTO PARADA
Laboratorio Clínico. Moneda 1035. De 2 a 6.

DR. EMILIO PETIT
Cirugía general, vías urinarias. Consultas: Dieciocho 128.

DR. JULIO PAREDES F.
Especialmente enfermedades señoras. Ginecología y cirugía abdominal. 2 a 4. Amunátegui 33.

DR. QUIROGA
Enfermedades nerviosas y mentales. Puente 583. Consultas de 2 a 5.

DR. EDUARDO DE RAMON
Cirugía. Enfermedades señoras. De 1 a 3. Agustinas 1606. Teléfono 3623.

DR. ALBERTO RAHAUSEN J.
Carmen 47. De 4-6. Tel. 3022. Riquelme 47. De 1-4. Teléf. 1642.

DR. JOEL RODRIGUEZ P.
Estudios Europa, Medicina interna, Especialmente estómago, intestinos. Rayos X. De 2-4. Amunátegui 539. Teléfono 2810.

Dr. SUAREZ ALVAREZ
Oculista jefe clínica oftalmología: 1-3. Santo Domingo 1344.

DR. SCHWARZENBERG L.
Enfermedades niños. Merced 186.— Teléfono 1344.

DR. STUARDO
Estudios Europa. Enfermedades niños. 2 a 4. Moneda 1526. Tel. 2245.

DR. SANTANDER
Estudios Europa. Corazón, riñón, sífilis, especialmente estómago, intestinos. Rayos X. Laboratorio. Alameda 2079. De 2 a 5.

DR. OSCAR PERALTA C.
Medicina general. Enfermedades señoras. Rayos X. Laboratorio. Delicias 1276. Teléfono 3747. De 1 a 2½. Residencia: Prat 671. Teléfono 194.

DR. MARCO A. SEPULVEDA R.
Laboratorio: Bandera 736. Teléfono 233. Exámanes completos: sangre, orina, esputos, etc. Cultivos. Autovacunas. Abierto a toda hora.

DR. HELLMUTH SIEVERS W.
Médico-cirujano. Domicilio: Molina 632. San Antonio 275, 2 a 3 1|2.

GABINETE DE MECANOTERAPIA
Instituto Superior de Educación Física. Morandé 750. El gabinete estará a cargo del doctor H. Sievers. Consultas: Martes, Jueves y Sábado. De 4 a 5.

DR. STOLTING
Oculista. Médico recibido Alemania y Chile. Compañía 1892. De 3 a 5.

DR. TORRES TORRES
Jefe Clínica Prof. Korner. Enfermedades señoras. Catedral 1249. De 2 a 5.

DR. VEGA MACHER
Exclusivamente pulmón. Nataniel 109. 2-3 1|2. Lunes, Miércoles y Viernes.

DR. JAIME VIDAL
Ex-Director Sanatorio San José, enfermos pulmón. Puente 557, de 3—5.

DR. VIVES BRAVO
Estudios Europa. Enfermedades niños. 2 a 4. Tel. 2896. Mejillas 817.

DR. VARGAS SALCEDO
Cirujano. Martes, Jueves y Sábado. 2-5. Teatinos 354. Teléf. 1060.

DR. G. E. VIDAL S.
Consultas: 4 a 6. Delicias 2646. Teléfono 245. Estación.

DR. YAÑEZ G.
Regresó de Europa. Piel, Sífilis, venéreas. Delicias 865.

DR. VICUÑA HERBOSO
Ayudante Clínica, Prof. García Guerrero, medicina interna. Especialmente enfermedades corazón: Martes, Jueves, Sábado, de 2 1|2 a 4 1|2. Almirante Barroso 270. Teléfono 1053.

DR. MAURICIO WEINSTEIN
Piel, Sífilis y Venéreas. Radioterapia y Luz Ultravioleta. Especializado en Europa. Agustinas 1357. De 2 a 5.

DR. WAUGH ALDUNATE
606-914. Estudios Europa. Medicina interna, venéreas, Sífilis, Reacción Wassermann. 2-4½. Compañía 1853.

DR. WIERN
Oídos, nariz, garganta. Compañía 1606. De 2 a 3.

DENTISTAS

DR. RUBEN BUSTOS
Graduado en "Philadelphia Dental College". Larga experiencia profesional. Catedral 1280.

DR. CLODOMIRO CONTRERAS
San Antonio 451. Teléfono 3692. Horas: 9-11 y 2-6.

DR. CERDA LOPEZ
Dentista, Santo Domingo 849. Especialmente Coronas, Puentes, Porcelana. Hora fija.

DOCTOR GALLARDO GONZALEZ
Cirujano Dentista. Estudios Philadelphia. Consultas diurnas y nocturnas. Echaurren 26.

PEDRO MENDEZ
Huérfanos 782. (Precios antiguos). Estudios Estados Unidos, Europa.

CLINICA DENTAL
Doctor Valenzuela Basterrica
Unica clínica atendido por médico doctor Alberto Rahausen. Cirugía general de 2 a 4. Cuatro dentistas especialistas, de 9 a 7. Riquelme 47. Teléfono 1642.

DOCTOR ROCAT
ESPECIALISTA PIORREA-ALVEOLAR
ENCIAS SANGRANTES
DIENTES MOVIBLES
BOLSA COMERCIO
OF. 212. 213.

MUÑOZ LOBOS HNOS.
Extracciones sin dolor. Somnoforme, puentes, placas, tratamientos rápidos. San Diego 307-446.

RAFAEL URQUIETA S.
Dentista. Agustinas N.o 853.

NICOLAS RODRIGUEZ F.
Dentista
Ayudante clínica operatoria Escuela Dental. Nataniel 159.

DR. F. DE PETRIS F.
Cirujano-Dentista. Galería Alessandri 25. Extracciones [illegible] sin dolor. "Electroconización"

VIRGILIO ACUÑA M.
Cirujano dentista. Ayudante clínica operatoria Escuela Dental. Huérfanos 2796.

CESAR VACCARO F.
Dentista.—Ayudante Clínica Operatoria Escuela Dental. Traslådose: Compañía 1053.

VETERINARIOS

SCHMIDT HERMAN
Enfermedades animales en general, llamados domicilio. San Antonio 457. Teléf. 3649.

ARQUITECTOS

EDUARDO TASSO
Construcciones, transformaciones y reparaciones. Honorarios: 8 por ciento. Planos, Presupuestos. Morandé 440.

MATRONAS

ROSENDA CASTRO DE TERRY
Recibe pensionistas, inyecciones. Atención especial. Cochrane 1359.

CLINICA PRIVADA DE OBSTETRICIA
Señora Reyes, matrona ginecologista. Establecimiento moderno, Atendido por dos cirujanos especialistas. Recibe enfermas todas partes del país. Partos. Precios moderados. Consultas gratis. Esmeralda 639.

ANA VILLAVICENCIO
Trasladó su consultorio a Prat 619.

CLINICA
Ana de Merino.—Matrona. Traslådose: Olivos 654. Recibo pensionistas.

ENIBAL SILVA M.
Matrona. Se trasladó: Lord Cochrane 1848.

CLINICA
Ana G. Vargas Barrera. Partos. Recibe pensionistas. Cochrane 936.

MATERNIDAD "PARTICULAR"
Nuevo establecimiento. Recibo pensionistas. Partos, curaciones, masajes, baños medicinales, inyecciones. Consultas gratis. Arturo Prat [illegible]. Turno permanente.

MATRONA ERAZO
Huérfanos 2460, entre García Reyes y Bulnes. Gran pensionado particular. Partos, atendidos especialmente por su propietaria o médicos a elección de las enfermas. Enfermedades de señoras, atendidas por médicos especialistas. Pensionistas. Inyecciones, atiende a domicilio.

Mme. E. FRAGNAUD
Matrona francesa. Manuel Rodríguez 647, entre Sto. Domingo y Rosas.

SARA OSORIO DE GONZALEZ
Pensionado particular para partos, curaciones internas. Asistencia domicilio. Rosas 1727.

PENSIONADO CRUZ ROJA
Atendido señora Emma de Torres, matrona llegada Buenos Aires. Pensionistas desde $ 100. Clínicas operaciones atendida doctor Paredes. San Diego 360.

PENSIONADO "Dra. VICENTINA".
Recibe enfermas, meses, días. Asistencia completa, partos, $ 50. Turno permanente. San Diego 57.

PENSIONADO PARTICULAR
Mercedes Rojas, matrona, San Diego 930. Recibe pensionistas de todas partes del país. Partos, inyecciones. Curaciones internas. Atiendo consultas por cartas. Consultas gratis. Precios módicos.

CARMELA TORO G.
Partos. Asistencia toda hora. Recibe enfermas. Matucana 640.

BLANCA LETELIER B.
Matrona
Partos, curaciones, inyecciones. García Reyes N.o 94.

ANNA WIBEN
Masajista sueca
Atiende señoras, niños. Traslådose: Moneda 724, 1 a 7.

CRONICA POLICIAL

EL BONO 44,084 DE "LA PODEROSA"

LA CORTE DE APELACIONES REVOCA AYER EL AUTO DEL JUEZ QUE ORDENABA LA DETENCION DE DON JULIO SALINAS

Tiene conocimiento el público, por nuestras amplias informaciones que publicamos en su oportunidad, del proceso iniciado en el tercer juzgado del crimen, a cargo del juez señor Rondanelli, para establecer cual de los bonos que aparecían con el mismo N.o 44,084, de "La Poderosa" era el legítimo.

Como se recordará, don Julio Salinas se presentó a "La Poderosa" con un bono N.o 44,084 a cobrar la cantidad de $ 5,000 con que había sido premiado en un sorteo.

Pero "La Poderosa" rehusó pagar el premio al señor Salinas, expresando que esa cantidad había sido cancelada a otra persona por la agencia que tiene en Antofagasta, la que se habría presentado a cobrar igual premio con otro bono del mismo número y de la misma serie que el anterior.

Inciado el sumario, el señor Salinas expuso que el bono que él cobraba lo había adquirido en Valparaíso.

Un examen pericial del doctor Poupin declaraba legítimo el bono presentado por el señor Salinas y poco después el perito señor Tomás Thayer Ojeda, designado por el juez sumariante emitía otro en sentido contrario.

El señor Rondanelli decretó entonces la detención de Salinas, quien apeló inmediatamente de la orden judicial.

La Corte de Apelaciones, conociendo ayer de esa apelación y teniendo en vista los antecedentes, revocó la resolución apelada, como puede verse por el siguiente auto:

"Santiago, 25 de Octubre de 1922. —Vistos: Teniendo presente que el sumario no suministra antecedentes suficientes para decretar la detención de Julio Salinas, se revoca la resolución apelada de 19 de Agosto último, compulsada a fojas 101 vta, y se declara que no ha lugar por ahora a dicha detención. Reemplácese el papel y devuélvase.—**Abel Maldonado.— J. Gmo. Mackay.—Franklin Quezada**".

¿LOS JUECES DEL CRIMEN DEBEN CASTIGAR A LOS LADRONES CONOCIDOS?

NUEVAS OPINIONES AL RESPECTO

Ser ladrón conocido, no es delito, dice el Presidente de la Corte de Apelaciones

Nuestra información de ayer en la que expusimos algunas consideraciones que nos hiciera uno de los jueces del crimen respecto a la situación legal en que se encuentran los individuos que por sospechosos o ladrones conocidos son puestos a disposición de la justicia, fueron comentados favorablemente en otros tribunales de justicia.

Allí se nos manifestó que la aplicación legal del artículo 305 del Código Penal es la que actualmente se da en los juzgados del crimen.

Lo mismo se nos expresó respecto de los ladrones conocidos que no pueden ser castigados por los jueces, en vista de que no han cometido delito alguno cuando lo envían al juzgado, sino que van únicamente por aquello de ser ladrones conocidos.

Los jueces del crimen no tienen, pues, derecho alguno para castigar a esos sujetos. El Código no los autoriza para ello.

—También se ha comentado el hecho de que un ladrón conocido haya sacado bajo fianza a otro ladrón, dijímosle al Presidente de la Corte de Apelaciones, a quien expusimos el caso, y este magistrado nos contestó que tampoco la ley prohibía que un individuo, por ser ladrón conocido, no pudiera servir de fiador, si tenía los requisitos indispensables para ello.

Un sujeto puede ser ladrón, haber purgado su delito y tener bienes raíces, por ejemplo, los que ofrece como fianza. No veo en este caso ningún impedimento legal.

Tampoco ser ladrón conocido constituye delito, nos dice el señor Presidente de la Corte. No se puede encarcelar a un individuo por considerarlo como tal. La justicia castiga solamente los hechos delictuosos que se denuncian y se comprueban.

En otros círculos se nos agregó que la vigilancia constante que la Sección de Seguridad mantiene sobre los delincuentes reconocidos era, como medida previsora, digna de todo aplauso; pero exigir más, es imposible, pues esos delincuentes ya han purgado sus delitos anteriores y no tienen porqué sufrir nuevos castigos judiciales, sin cometer nuevo delito.

LAS INTERESANTES DECLARACIONES DE UN MAGISTRADO DE LA CORTE SOBRE UN ASUNTO DE ACTUALIDAD

La Corte revoca un auto del juez que entiende en el sumario por el doble bono de "La Poderosa"

Según la resolución de la Corte, no hay méritos para decretar la detención de don Julio Salinas

Una gargantilla de oro que causa muchos sinsabores a un joyero

Restos humanos son encontrados en Apoquindo

Se aprehende a un individuo acusado de haberse apropiado de diversas especies

"Don Rafa" causa una muerte en la comuna de San Miguel

Un auto atropella y lesiona gravemente a un niñito en 21 de Mayo esquina de Monjitas

El Teatro Novedades es víctima del robo de una película

El cuento del alumbrado eléctrico en práctica

Robos. — Hurtos. — Heridos. — Asaltos. — Accidentes

Una película

La Empresa del Teatro Novedades dió cuenta a la comisaría respectiva que le habían hurtado una película que estima en $ 2,000.

Ha sido aprehendido un muchacho en quien se tiene sospechas de que sea el autor.

Atropellamiento

En 2 de Mayo esquina de Monjitas, un auto gobernado por Roberto Soto, atropelló a un niñito de seis años de edad.

La víctima, en grave estado fué conducida a la Asistencia Pública.

El hechor fué detenido.

UN COLECCIONISTA ORIGINAL DE ESPECIES USADAS

FUE PUESTO AYER A DISPOSICION DE LA JUSTICIA

La Sección de Seguridad ha detenido a un sujeto, a quien se acusa d evarios delitos, el que confesó ser autor del hurto de una montura y un jaquimón a don Cardenio Ramírez Arias, Santa Rosa N.o 218.

El detenido expresó ante el subcomisario, don Ventura Maturana y otros funcionarios policiales que esas especies las había empeñado en la Agencia "La Santa Lucía" a nombre de José Richard.

Para apoderarse de esas especies falsificó la firma del dueño y a su nombre mandó a pedirlas a casa de éste.

Don Félix Martínez, Huérfanos al llegar a San Antonio, expuso que el detenido le había pedido una chaqueta y un casquete.

Don M. Serafini, Arturo Prat, indicó que le había pedido un sobretodo.

Don Roberto Correa, Vivaceta esquina de Correa, manifiesta que el detenido le tiene una silla de montar aperada, pantalones y botas, chaleco y huasca.

Don Carlos Vallerino, empleado de la Casa Saavedra Bénard y Cía. expone que el detenido le tiene un paraguas, un sobretodo y cierta cantidad de dinero.

Don Luis Barrenechea, inspector municipal, declara que el mismo le pidió un sobretodo.

En el negocio de don Camillo Rochi, empeñó un abrigo en 30 pesos, que pertenecía a don Carlos Ruminot.

Y finalmente, **un cuidador de la Galería San Carlos también reclama un abrigo**.

Aprehendió al culpable en la calle de Bandera el ayudante don Zacarías Maturana.

El juez señor Rondanelli, interrogó al detenido e inició el sumario respectivo.

El reo ingresó ayer mismo a la Cárcel.

Algunos soldados del Pudeto descubren un cadáver

EL HECHO OCURRE DURANTE LAS MANIOBRAS

La Comandancia de Policía de Las Condes dió cuenta al Juzgado del Crimen de turno de que en el lugar denominado Quebrada "La Ñipa", en el fundo Santa Rosa de Apoquindo, se encontraron restos humanos.

El hallazgo lo hicieron varios soldados del Regimiento Pudeto que se hallaban en ese lugar en maniobras.

Junto a estos restos se encontraron también diversas especies y yerbas medicinales.

La policía de Las Condes presume que este individuo haya fallecido meses atrás y debe haberse dedicado a recoger yerbas medicinales en los campos.

Su muerte pudo también deberse a las últimas nevazones.

MODELO DE MODELOS. — Uno de nuestros escultores se ha presentado a la 4.a Comisaría a dar cuenta que Inés Urzúa a quien tenía de modelo se fué, llevándole hurtadas especies de vestir.

HERIDO A CUCHILLO. —La Octava Comisaría da cuenta de haber remitido a la Asistencia Pública a Manuel Ramírez Díaz, de 22 años, palanquero, herido gravemente a cuchillo en el Camino de Melipilla esquina Antofagasta, por un desconocido.

CUENTO ELECTRICO.— En circunstancias que don Samuel Lobos Lobos se encontraba en los tragines de su profesión, dos individuos que manifestaron ser empleados de la Compañía de Alumbrado Eléctrico, con el objeto de revisar las ampolletas, en un momento de descuido de la señora dueña de casa, le hurtaron del hall un terno de ropa, traje de señora y otros especies que estima en 400 pesos más o menos.

UN ANILLO CON BRILLANTES. —Doña Graciela Peña Peña se presentó a la Sección de Seguridad y expuso que de su domicilio le han hurtado un anillo con 2 brillantes y cuatro diamantes, y un reloj de oro.

La reclamante expone que ha tenido conocimiento que esas especies se encuentran empeñadas.

UNA GUAGUA EN LITIGIO.— La Tenencia de Carabineros de Providencia da cuenta de haberse presentado a dicha repartición doña Sara Vásquez exponiendo que ha descubierto el paradero de su hijito de 3 años de edad Manuel Vásquez en poder de Carmen Flores, a quien se le había dado el niño para que lo criara, por intermedio de otra persona.

PRINCIPIO DE INCENDIO.— La 7.a Comisaría, en parte número 1827, al Juzgado de Turno da cuenta de haberse producido principio de incendio en casa de don Mario Bellos Flouret, a causa de chispas que arroja la chimenea de la Fábrica de los señores Garcías Paz, cuyo jefe es don Antonio Celis.

El fuego fué extinguido por los moradores de la casa y operarios de la barraca, sin que se diera la alarma.

ROBO DE HERRAMIENTAS.— En el edificio en construción que está ubicado en la calle A. Prat 66, descerrajaron el candado de la puerta, hurtando todas las herramientas a don Nicolás Hernández R., don Juan Soto G. y don José Osorio R., las que las estiman en doscientos veinte pesos.

ACCIDENTE EN EL TRA —Dió cuenta a la 2.a Co don Clodomiro Romo Pe mientras trabajaba en l dería, San Isidro 495, l quina sobadora en un m de descuido le tomó la m recha lesionándole gra tres dedos, siendo atend la Asistencia Pública.

A CAMARICO.—Doña M ménez Chacón se presentó Sección a exponer que s ra Elvira Hernández, deter se a pasar a Camarico, cost el pasaje y demás placeres producto de dos bolsas de le lleva hurtada.

NIÑO EXTRAVIADO.— turo Báez Maturana ha dad ta a la policía que su hij Báez Zamorano, de 3 años 3 del actual se ha perdido casa.

HURTO RODANTE.— Luis Araos Moya, mientr detenido su auto en Huérfa quina San Antonio, le una rueda avaluada en

EL "HUASO CAÑET Samuel Avendaño expuso 7.a comisaría que un ind apodado el "Huaso Cañet agredió con cuchillo, infir una herida grave.

HURTO DE UN SERVICI PLAQUE.—Don Eduardo Herrera se presentó a la S de Seguridad y dió cuenta su domicilio le robaron vari zas de plaqué fino.

UNA PUÑALADA MORTAL EN S. MIGU

"DON RAFA" ASESINA A ENRIQUE NEIRA Y LA JUSTIC APODERA DE DOS DE SUS COMPLICES

La Sección de Seguridad aprehendió a Armando Martínez Zapata y Eduardo Benítez Gómez, por creerse que tengan participación en el homicidio de Enrique Neira.

El homicidio de Neira ocurrió en circunstancia que se celebraban en la comuna de San Miguel las fiestas patrias.

En una fonda instalada en el Llano Subercaseaux, por Carlos Díaz, se hallaban la víctima, Alejo Concha y Eduardo Benítez.

En esos momentos llegó también a la fonda el detenido Martínez, acompañado de un sujeto apodado "don Rafa".

Según las investigaciones practicadas, Martínez llam quien salió de la fonda tancia que aprovechó "Do para sepultarle en el abd cuchillo.

La víctima alcanzó a que quién lo había her "Don Rafa".

Armando Martínez ha varias condenas y Benítez homicidio y varias deten sospechas.

Las investigaciones y la hensión de estos individu vieron a cargo del agente tor Soto.

Ayer fueron puestos a ción del juez señor Villag los hizo ingresar a la cárc carácter de incomunicados

POR UNA GARGANTILLA DE ORO

LAS TRIBULACIONES PASADAS POR UN JOYERO

Doña María del Canto, dió cuenta hace ya algún tiempo a la justicia de que le habían sustraído una gargantilla de oro, a la que tenía en mucha estima.

Acusaba como autores de ese hurto a dos albergados.

Y por último informaba que tenía sospechas que esos albergados habían vendido la gargantilla a un joyero llamado Francisco Mansilla.

Y para dar más fuerza a sus deducciones, durante la tramitación del sumario, llevó como pruevas a otros albergados que aseguraron que la denunciante tenía toda la razón.

Por otra parte, las investigaciones practicadas de orden del juez no adelantaban gran cosa.

Sin embargo, el joyero Mansilla negaba terminantemente la imputación que se hacía en

Pero como doña María d to no cejaba y en algo la debía tener las pruebas de bergados, el joyero Francis silla fué encargado reo p bridor de la gargantilla.

El proceso siguió adela joyero talvez lograría incl cia su lado a la justicia pasados los antecedentes del fiscal, este dictaminó en tido de que debía sobrese el litigio.

Y con fecha de ayer el ju crimen señor Aguirre dictó cia absolviendo al joyero F co Mansilla de la acusación hacía doña María del Ca tener en su poder su gar de oro a la que aun tiene cha estima.

FUNDOS Vende - Compra CHACRAS
ALFREDO TAGLE RODRIGUEZ
Catedral 1137—Casilla 3132

LUNES 23 en GATH & CHAVES

DIA DE BARATURAS

VELOS a $ 1.95-CREPES a $ 1.80. - Grandes Oportunidades en Comestibles

RECLAME EXCEPCIONAL en TAPICERIA. Vean nuestras vidrieras de la calle Estado, donde se exponen los excelentes artículos de estas ofertas extraordinarias

PRECIOS SUMAMENTE BAJOS

EN TEJIDOS, (1.er piso):

VELOS de algodón fantasía, coloridos firmes, el metro. $	1.95
CREPES de algodón fantasía, gran variedad de dibujos, el metro, desde. $	1.80
TRICOTINAS de algodón, para vestidos, colores lisos, el metro. $	5.90
POPELINAS de algodón mercerizado, calidad superior, el metro. $	7.80
PERCALAS de algodón fantasía, artículo práctico, el metro. $	3.00
SEDALINAS de algodón fantasía, imitación a foulard de seda, el metro. $	3.50
MUSELINAS de algodón, blancas, motivos bordados, para vestidos. $	2.80
PIQUES de algodón, blancos, diferentes borlones, el metro, desde. $	4.20
BRINES de puro hilo, colores de moda, para trajes de señoras, el metro. $	9.00
CHANTUNG de hilo, en colores lisos, clase extra, para trajes de señoras, el metro. $	7.00
PIEL de algodón blanca, especiales para trajes de niños, desde. $	4.20
FANTASIAS de lana, para vestidos, el metros, desde. $	10.00
VELOS de hilo de fantasía, dibujos de última creación, a. $	4.50
ORGANDI de hilo, artículo suizo, tonos de moda, el metro $	3.80
VICHY de algodón a cuadritos, especiales para delantales, doble ancho, el metro. $	3.50
MUSELINAS de pura lana fantasía, artículo lavable, el metro. $	4.90
SARGAS de lana, colores lisos, para vestidos, ancho 1.20, a $	15.00
GABARDINAS de pura lana, gran surtido de colores, ancho 130 ctms., a. $	24.00
ESPONGAS de pura lana, colorer lisos, ancho 1.30 ctms. a $	22.00
ALPACAS de lana, colores lisos, especiales para trajes de señoras, ancho 1.40 ctms, a. $	20.00
POPELINAS de lana y seda, en colores lisos, para vestidos elegantes, el metro. $	18.00
JERSINAS de lana y seda, en colores lisos, para vestidos elegantes, el metro, a. $	22.00

EN COMESTIBLES, (Subterráneo):

DURAZNOS especiales de Santa Inés, la lata. $	1.00
Id. para Banquetes Santa Inés, lata de 1,000 gramos, a. $	1.50
GOLDEN PLUMS, ciruelas al jugo, a. $	1.30
DAMASCOS Imperiales, al jugo, a. $	1.60
SALMON Crosse y Blackwell, lata chata, a. $	3.95
SARDINAS con limón de "Amieux Freres", a. $	2.95
Id. en aceite "Las Diplomates" Saupiquet. $	2.75
SARDINAS en aceite, sin piel y sin espinas "Penauros", a. $	3.25
MAQUEREAUX al jerez de Caamaño y Co., a. $	4.25
FILETES de anchoas en aceite "Bezier", a. $	2.75
PUREE au foie gras trufado, a. $	2.95
CREMA de queso suizo "Bouquet des Alpes", lata entera $ 5.75; 1|2 lata. $	3.20
QUESO PARMESANO "Extra Vecchio italiano" el kilo. $	22.00
CACAO Suchard suizo, el 1|4 kilo, a $ 5.20; el 1|8 kilo, a $	2.70
SAGU fino "Morton", el kilo, a $	3.90
TAPIOCA Id., el kilo, a. $	3.90
AVENA "Scotch Oatmell, el kilo. $	3.90
CEBADA perlada "C. Blackwell", la lata. $	1.95
CREMA de cebada "Morton", la lata.	2.90
COGNAC "Comaudon V. O." la botella. $	21.50
Id., Id., la 1|2 botella. $	11.90
WHISKY "Scotch Whisky" H. M. S., a. $	29.00
VERMOUTH Cinzano, a. $	14.90

EN TAPICERIA, (4 o Piso):

CRETONAS, extenso y variado surtido en dibujos, estilo y coloridos; el metro, desde. $	4.90
CRETONAS, doble ancho, variado surtido en dibujos, estilos y coloridos; el metro, desde. $	12.90
TAPICES: Brocatos, Lampas, Mohares, Popelinas, Tisus, Repp, etc., especiales para tapiz de muebles y cortinados, gran surtido en diversidad de estilos, dibujos y coloridos; el metro, desde. $	14.25
PERGAMOIDE, gran surtido en colores, imitación cuero Búffalo y Marroquí, especial para tapiz de muebles, el metro. $	32.50
GASAS especiales para cortinas y visillos, con y sin vuelo, bonitas guardas; el metros, desde. $	5.90
MADRAS, artículo de gran novedad, especial para cortinados, extenso y variado surtido en dibujos, estilos y coloridos; el metro, desde. $	8.50
CORTINAS de punto, variadísimo surtido en estilos y dibujos, con bonitos bordados y aplicaciones, con y sin vuelo; el par, desde. $	48.00
STORES de punto, extenso surtido en estilos y dibujos, con bonitas aplicaciones y bordados, con y sin vuelo, c|u., desde. $	32.90
BRIN de hilo, especial para cortinados, color crudo, distintos anchos; el metro, desde. $	14.90
PERSIANAS, artículo especial para transparentes, color verde de gran consistencia, tanto para colocar por dentro como fuera de la ventana; el metro, desde. $	8.50
COTY, gran surtido en calidades, anchos y dibujos; el metro, desde. $	7.50
ARPILLERAS, artículo de calidad extra, especial para cortinados y carpetas, ancho 1.90, colores crudo y marrón; el metro. $	19.80
YUTO para carpetas, ancho 170 ctms., colores verde y granate, con bonitos dibujos al centro y caprichosas guardas, el metro. $	19.80
LINOLEUMS pintados e incrustados, imitación parquet, ancho 180 ctms. calidades extras; el metro, desde. $	29.80
CAMINOS LINOLEUMS, especial para pasadizos y escaleras, con bonitas guardas; el metro, desde. $	8.50
RELLENO para Cojines, artículo muy práctico, el kilo. $	2.50
CORONAS de Bronce, especiales para dosel de cama, varios estilos y tamaños, desde $	84.50
VITRINAS para Salón, artículo importado, gran surtido en estilos y tamaños, con bonitas aplicaciones de bronce, desde. $	590.00

CARPETAS DE FELPA, YUTO Y CAÑAMAZO. — ALFOMBRAS, CAMINO ALFOMBRA Y PISOS ALFOMBRA, EXTRAORDINARIO SURTIDO EN COLORES, DIBUJOS, ESTILOS Y TAMAÑOS A PRECIOS DE GRAN OCASION.

GATH & CHAVES, LTD.

CONSTRUCTORES
Visiten la Barraca y Fábrica de Maderas
"AMBOS MUNDOS"
por ser la que mejores maderas tiene, la que mejor elabora y la única que sirve con prontitud y esmero.
Av. La Paz 340-Teléf. Ing. 2969
CONSULTEN PRECIOS
LACAMARA y Cía.

VENDESE NEGOCIO
Bien acreditado, capital aproximado $ 160,000 a 200,000, según inventario (sin llave). Deja utilidad líquida $ 100,000 al año, y cada día vale más.
Interesados diríjanse a A. S. M., Casilla 3868 — Santiago.

Maíz Eureka
Legítimo importado de Estados Unidos
OFRECE LA
Soc. Silos Brooks Ltda.

INDUSTRIAS Y COMERCIO

BOLSA DE COMERCIO

Movimiento

El movimiento desarrollado ayer en el mercado bursátil careció por completo de actividad y animación, no efectuándose en acciones ni en bonos negocios, que, por los lotes operados, fueran de consideración.

A pesar del poco interés que hubo por transar en títulos de sociedades, sus precios revelaron firmeza que se tradujo en alza de importancia al cerrarse el mercado, diversos papeles como Llallagua, que subió de 346 a 352 y Oploca de 84 a 86.

Los bonos hipotecarios se mostraron sostenidos.

Diferencias que experimentaron los siguientes valores:

SUBIERON: Caja 8-1, 3|8; 8-2, 1|2; Huanuni, 1; Llallagua, 6; María Francisca, 1|4; Minera e Industrial, 1|4; Oploca, 2; Tocopilla, 1; Vacas, 1|4 y Antofagasta, 1|4.

BAJARON: Hipotecario 8-1, 1|8; Araca, 1; Lastenia, 1|4; y Gas de Santiago 1|4.

OPERACIONES DE AYER

UNICA RUEDA

13000 Caja 8-1|2 a 98 1|2.
3200 Caja 8-1 a 103.
8000 Caja 8-2 a 10 1|2.
10000 Caja 8-1|2 P. H. a 98 1|2.
20 Gas Santiago a 45 1|2.
100 Oploca, Nov. 16 a 84 1|2.
500 M. Francisca Nov. 16 a 14.
100 Llallagua Nov. 16 a 346.
150 Antofagasta Nov. 16 a 47 1|2.

PRECIOS DE COMPRADOR O VENDEDOR AL TERMINAR LAS RUEDAS

TITULO	COMPRADOR		VENDEDOR	
	Cantidad	Precio	Cantidad	Precio
BONOS				
Caja 7-1	4,000	94½		
Caja 8-1|2	23,000	98	15,000	98⅛
Caja 8-1			2,000	103
Hipotecario 7-1			10,000	92½
Hipotecario 8-1			10,000	97⅝
Municipalidad 8 (Priv. Dic.)			1,000	91
BANCOS				
Chile	100	210½		
Curicó	80	180		
Hipotecario Chile			20	670
MINERAS				
Araca, Nov. 16	200	114		
Disputada, Nov. 16			300	52½
Lebu, Nov. 16			100	70
Llallagua, Nov. 16	200	345		
Minera e Industrial, Nov. 16	300	14		
Minera e Industrial, Nov. 2	500	33		
Monte Blanco	700	2½	250	3
Nueva Elqui, Nov. 16	300	20		
Oploca, Nov. 16	100	84½	50	84½
Oruro			50	19
San José Oruro S. A.			103	11
Tocopilla, Nov. 16	200	82½		
Totoral	500	3	100	3½
Vacas	500	5¾		
SALITRERAS				
Antofagasta			10	47
Chilena, Nov. 16	300	13¾		
Lastenia, Nov. 16	100	30		
AGRICOLAS Y GANADERAS				
Tierra del Fuego	100	84¾		
SEGUROS				
La Chilena Consolidada			100	90
La Mundial			50	95
La Unión Nacional			25	80
INDUSTRIALES				
Austral de Maderas			100	1¼
Electricidad Industrial	200	88½	20	89
Gas de Santiago			10	45½
Malvoa, Nov. 2			100	12¾
Vidrios			10	89
Viña del Mar, Nov. 2			200	39½
Volcán	200	35		
DIVERSAS				
F. E. a San Bernardo	13	130		
Telégrafo Comercial			100	48½
PETROLIFERAS				
Cachcuta	500	2¼		
Caupolicán, Nov. 16	200	5	500	5¼
Nacional de Petróleos, Nov. 16	1,000	0.40	1,000	0.45
Rafaelitas del Neuquén, Nov. 16	500	13½		
CIERRE A LAS 5 P. M.				
Cambio		31.90		32.00
Oro		156.00		156.30
Araca, Nov. 16				113
Llallagua, Nov. 16		352		
Minera e Industrial, Nov. 2				32¾
Oploca, Nov. 16		86		
Vacas, Nov. 2		6½		
Tocopilla, Nov. 16		84		
Antofagasta, Nov. 16, transacción		47½		

OPERACIONES EN VALPARAISO

UNICA RUEDA

1050 Lastenia Nov. 2 a 30.
3000 Hip. 8-1 a 97 3|4.
50 Viñas Nov. 2 a 89 1|2.
200 Araca Nov. 16 a 114 1|4.
100 Araca Nov. 16 a 114.
56000 Caja 8-1 a 102 5|8.
100 Oploca Nov. 2 a 84.
100 Huanuni Nov. 2 a 83 1|2.
200 Huanuni Nov. 16 a 84.
100 Antofagasta Nov. 2 a 47.

CAMBIO

Vendedor a 32 y comprador a 31.80.

ORO

Vendedor a 156 y comprador a 155.30.

LIBRAS POR ORO

Vendedor a 12.50 y comprador a 12.40.

Vacunas Mulford

VACUNA CONTRA EL CARBUNCLO BACTERIDIANO: sencilla y doble, en gránulos y líquido (Método Pasteur) para ganado vacuno, lanar y caballos.

VACUNA CONTRA LA MORIÑA NEGRA (Carbunclo sintomático). En gránulos para ganado vacuno.

BAÑOS CONTRA LA SARNA Y GARRAPATAS para ovejunos, cerdos y vacunos.

SEROBACTERINA ANTIABORTIVA para vacunos. SEROBACTERINA ANTIDIARREICA para vacunos, cerdos, ovejas, etc. TUBERCULINA OFTALMICA para diagnosticar la tuberculosis. BOLO CONTRA LA DIARREA CRONICA en terneros y caballos.

Avisamos a nuestra clientela que acabamos de recibir una nueva remesa que ofrecemos a precios notablemente rebajados.

SOCIEDAD
EL TATTERSALL
AGENTES GENERALES

COLIRIO
DEL
PADRE CONSTANZO
El mejor específico para todas las afecciones de la vista.
Dirigirse a:
VICTOR ROSTAGNO
Unico agente para Sud América.
VALPARAISO — CASILLA 126
De venta en todas las principales droguerías y boticas.

CAMBIOS BANCARIOS DE AYER

PLAZAS	Monedas	Valor de la £ a la par	Valor de la £	CHILE		ESPAÑOL		ANGLO S. A.		NAC. CITY		GERMANICO		LOND. y RIO		FRANCES	
				90 d|v.	Vista	90 d|v.	Vista	90 d|v.	Vista	90 d|v.	Vista	90 d|v.	Vista	90 d|v.	Vista	90 d|v.	Vista
LONDRES	Libra	1	1	32.10	32.40	32.10	32.40	32.10	32.40	32.10	32.40	32.10	32.40			32.10	32.40
PARIS	Franco	25.22	60.80	0.52¾	0.53¾	0.53	0.53¾	0.529	0.53½		0.53½		0.53¾			0.53	0.53¼
HAMBURGO	Marco	20.43	14000	0.0022	0.0024		0.0013						0.002				0.004
N. YORK	Dólar	4.86	6.47		7.24½		7.26		7.24⅞		7.21		7.24				7.21
ESPAÑA	Peseta	25.22	29.10	1.10¼	1.11¾		1.11¾		1.11¾		1.11¼		1.12				1.11
ITALIA	Lira	25.22	106.40	0.30¾	0.30½		0.30¾		0.3045		0.30¾		0.30¾				0.30½
ARGENTINA	Nacional	11.45	12.25		2.64½				2.64		2.64		2.64				2.62¼
AMBERES	Franco	25.22	65.00		0.50		0.50		0.49½		0.49½						0.49¾
SUIZA	Franco	13.107	24.82		1.33¼		1.33		1.3285		1.32		1.33				1.33
HOLANDA	Florín	13.107	11.32		2.86¼		2.85		2.84½		2.84		2.86				
SUECIA	Corona	18.159	16.57						1.9545								
BOLIVIA	Boliviano	10.00	14.90				2.16										2.17

CAMBIO BANCARIO: $ 32.10. — COMERCIAL: $ 31.90

1 DOLAR, $ 7.24½; 1 FRANCO: 0.53¼; 1 MARCO: 0.0022; 1 PESETA: 1.10¼; 1 LIRA: 0.30¼; 1 NACIONAL ARGENTINO: 2.64½

PREMIO DEL ORO: 156%. — UN PESO PAPEL VALE: 7 15|32 d.

LA SEMANA BURSATIL

La semana bursátil que terminó ayer tuvo un movimiento regularmente activo, si se le compara con el de la anterior. En efecto, los negocios realizados en algunos días fueron de gran consideración; pero en otros las transacciones carecieron de importancia por venderse reducidos lotes de acciones y bonos.

Como en la semana precedente, las acciones de la Compañía Estañífera de Llallagua continuaron mejorando sus precios, subiendo de 332 1|2 a 352. Las Oplocas obtuvieron también alzas de interés, quedando a 86, es decir, 5 puntos más altos al cierre del Sábado 14.

Más adelante se detallan todas las fluctuaciones que experimentaron los valores cotizados durante el transcurso de la semana, y por las cuales podrá observarse que la tendencia en los títulos de sociedades se mostró, en general, sostenida.

Los bonos hipotecarios revelaron alza y firmeza.

VALORES TRANSADOS DURANTE LA SEMANA

Bancos: Chile, Español de Chile, Francés de Chile y Nacional.

Mineras: Aconcagua, Araca, Condoriaco, Coronel, Disputada, Gatico, Lebu, Llallagua, María Francisca, Minera e Industrial, Oploca, Nueva Elqui y Tocopilla.

Salitreras: Antofagasta y Chilena.

Agrícolas y Ganaderas: Gente Grande y Tierra del Fuego.

Seguros: La Unión Chilena.

Industriales: Cemento "El Melón", Electricidad Industrial y Gas de Santiago.

Diversas: Club Hípico, F. E. a San Bernardo y Telégrafo Comercial.

Petrolíferas: Cacheuta, Caupolicán y Calacoto y Rafaelitas del Neuquén.

Bonos: Caja 6-1, 7-1, 8-1|2, 8-1 y 8-2. Hipotecario 7-1, 8-1 y 8-2.

VALOR DE LO OPERADO EN ACCIONES

Lunes, $ 557,819.50.
Martes, $ 228,639.50.
Miércoles, $ 1.080,541.5.
Jueves, $ 772,467.00.
Viernes, $ 701,987.00.
Sábado, $ 58,085.00.
Total efectivo: $ 3.399,539.50.

VALOR DE LO OPERADO EN BONOS

Lunes, $ 205,000.
Martes, $ 191,000.
Miércoles, $ 137,000.
Jueves, $ 195,600.
Viernes, $ 71,000.
Sábado, $ 34,200.
Total nominal: $ 833,800.

SUBIERON

Bonos

Caja 6-1, de 91 3|4 a 92
Caja 7-1, de 94 a 94 3|4
Caja 8-1, de 102 3|8 a 103
Caja 8-2, de 101 a 101 1|2
Hipotecario 7-1, de 81 1|2 a 92 1|2
Hipotecario 8-1, de 97 1|4 a 97 3|8.
Hipotecario Valparaíso, 8, de 95 3|4 a 96 1|2.

Bancos

Chile, de 209 a 210 1|2
Curicó, de 125 a 130
Español de Chile, de 153 a 154
Nacional, de 86 1|4 a 87 1|4

Mineras

Disputada, de 50 1|2 a 52
Gatico, de 8 3|4 a 9
Huanuni, de 83 a 84
Llallagua, de 332 1|2 a 352
María Francisca, de 12 1|4 a 14
Minera e Industrial, de 32 a 32 3|4
Nueva Elqui, de 20 1|4 a 20 1|2
Oploca, de 81 a 86
Tocopilla, de 82 a 84
Vacas, de 6 1|4 a 6 1|2

Agrícolas y ganaderas

Gente Grande, de 25 1|2 a 26
Laguna Blanca, de 75 a 77 1|2

Industriales

Electricidad Industrial, de 88 a 89.
F. E. a San Bernardo, de 130 a 132.

Petrolíferas

Caupolicán y Calacoto, de 5 a 5 1|4.

BAJARON

Bonos

Caja 8-1|2, de 99 a 98 1|2
Hipotecario 8-2, de 100 a 99 1|2

Bancos

Francés de Chile, de 31 a 30

Mineras

Aconcagua, de 11 1|2 a 11 1|4
Araca, de 115 a 113
Condoriaco, de 31 a 29
Márfil, de 79 a 77
Oruro, de 18 5|8 a 18 1|2
Tres Puntas, de 13 1|4 a 12 1|2

Salitreras

Chilena, de 14 1|2 a 13 7|8
Dones, de 18 1|2 a 18
Galicia, de 37 a 36 1|4
Lastenia, de 30 1|2 a 30
Lon, de 76 1|4 a 76

Agrícolas y ganaderas

Tierra del Fuego, de 88 a 85 1|4

Industriales

Cemento El Melón, de 29 a 28 1|2
Envases y Enlozados, de 10 1|2 a 10.
Gas de Santiago, de 45 3|4 a 45 1|2.
Malvoa, de 13 1|4 a 12 3|4
Papeles y Cartones, de 130 a 125

Diversas

Feria Izquierdo, de 123 a 120
Telégrafo Comercial, de 48 1|2 a 48.

Petrolíferas

Cacheuta, de 2 5|8 a 2 3|8
Nacional de Petróleos, de 0.50 a 0.45.
Rafaelitas del Neuquén, de 13 5|8 a 13 1|2.

EL ORO DE 18 d. DURANTE LA SEMANA

Lunes: 1.a Rueda, vendedor 156.80 y comprador 156.50;
2.a Rueda, vendedor 156.40 y comprador 156.20.
Martes: 1.a Rueda, vendedor 155.50 y comprador 155.20;
2.a Rueda, 156 y comprador 155.50.
Miércoles: 1.a Rueda, vendedor 155.50 y comprador 155.20.
2.a Rueda, 155.80 y comprador 155.50.
Jueves: 1.a Rueda, 156.50 y comprador 156;
2.a Rueda, vendedor 156 y comprador 155.50.
Viernes: 1.a Rueda, vendedor 155.50 y comprador 155.40;
2.a Rueda, 155.50 y comprador 155.20.
Sábado: 1.a Rueda, 156 y comprador 155.50.
Lunes: 1.a Rueda, vendedor 12.50 y comprador 12.40;
2.a Rueda, vendedor 12.50 y comprador 12.40.
Martes: 1.a Rueda, vendedor 12.50 y comprador 12.40;
2.a Rueda, vendedor 12.60 y comprador 12.50.
Miércoles: 1.a Rueda, vendedor 12.50 y comprador 12.40;
2.a Rueda, vendedor 12.50 y comprador 12.40.
Jueves: 1.a Rueda, vendedor 12.50 y comprador 12.40;
2.a Rueda, vendedor 12.50 y comprador 12.40.
Viernes: 1.a Rueda, vendedor 12.50 y comprador 12.40;
2.a Rueda, vendedor 12.50 y comprador 12.40.
Sábado: 1.a Rueda, vendedor 12.50 comprador 12.40.

LA LIBRA EN DOLAR DURANTE LA SEMANA

Lunes	4.43 3|4
Martes	4.44 5|8
Miércoles	4.47 1|4
Jueves	4.45 1|2
Viernes	4.46 3|4
Sábado	4.46 3|4

EL ESTAÑO EN LA SEMANA

Lunes: £ 168.17.6 al contado y a £ 170.0.0 a plazo.
Martes: £ 169.7.6 al contado y a £ 170.10.0 a plazo.
Miércoles: £ 171.0.0 al contado y a £ 171.15.0 a plazo.
Jueves: £ 172.5.0 al contado y a £ 173.5.0 a plazo.
Viernes: £ 171.15.0 al contado y a £ 172.15.0 a plazo.
El Viernes de la semana anterior cerró a £ 167.12.6 la tonelada al contado y a £ 168.12.6 a plazo, y el de la presente a los precios ya indicados, en consecuencia, subió £ 4.3.6, al contado y a plazo.

EL COBRE STANDARD EN LA SEMANA

Lunes: £ 62.13.6, al contado y a £ 63.5.0. a plazo.
Martes: £ 62.10.0 al contado y a £ 63.2.6 a plazo.
Miércoles: £ 62.5.0 al contado y a £ 62.15.0 a plazo.
Jueves: £ 62.0.0 al contado y a £ 62.15.0 a plazo.
Viernes: £ 61.17.6 al contado y a £ 62.12.6 a plazo.
El Viernes de la semana anterior cerró a £ 62.12.6 la tonelada al contado y a £ 63.5.0 a plazo y el de la presente a los precios ya indicados. En consecuencia, bajó 15 chelines al contado y 12 chelines 6 peniques a plazo.

LA PLATA EN LA SEMANA

Lunes	34 3|8 d.
Martes	34 1|16 d.
Miércoles	33 7|8 d.
Jueves	34 1|4 d.
Viernes	33 15|16 d.

El Viernes de la semana anterior cerró a 34 5|8 d. la onza troy, y el de la presente al precio ya indicado. En consecuencia, bajó 11|16 d.

Probar es adoptar la
Pasta Keller

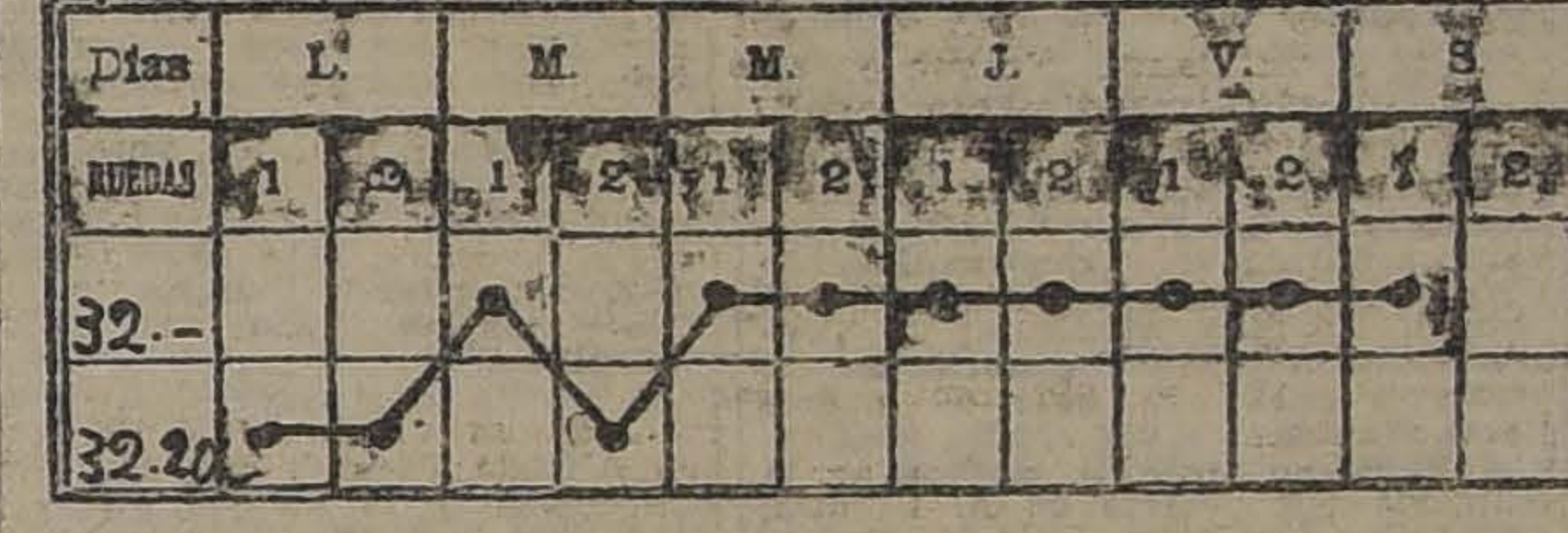

GRAFICO DEL CAMBIO INTERNACIONAL CORRESPONDIENTE AL MOVIMIENTO HABIDO DESDE EL 16 AL 21 DE OCTUBRE DE 1922

REVISTA COMERCIAL DE PODUCTOS Y FRUTOS DEL PAIS

(Especial para "La Nación" de Santiago)

Los embarques efectuados en la semana para la exportación han sido de mayor importancia que la semana pasada, con preferencias en conservas, frutas, trébol y quillay.

Por Talcahuano se han embarcado para Bolivia por los puertos de Antofagasta y Arica 7,952 sacos de harina. Otros productos han salido en cantidades pequeñas únicamente.

PRECIOS PUESTOS EN CARRO VALPARAISO

Afrecho.— No se conocen embarques de afrecho por los puertos de Valparaíso y Talcahuano. Los precios fluctúan siempre alrededor de 16 pesos los 100 kilos.

Arvejas.—El mercado ha seguido con interés por comprar arvejas Petit Pois, pero no hay existencias de buena calidad por las cuales puedan interesarse. Los precios se cotizan nominal a 50 pesos los 100 kilos por la clase Petit Pois sanas sin bruccos y de 43 pesos por las arvejas blancas puestas en Talcahuano. Ya comienzan a ofrecerse partidas con entregas en las cosechas, pero no ha llegado el momento de hacer estas transacciones a que estamos distantes de las épocas de entregas.

El vapor "Hermes" recibió 196 sacos para el Havre. Por Talcahuano

Avena.—No se conoce en este forraje ningún embarque; sólo salieron por el vapor "Maipo" para Pimentel, 60 sacos. Los precios actuales es de 20 pesos los 100 kilos con saco puesto a bordo puertos de embarques por la clase forrajera rubia revuelta.

Cebada.— Ha tenido una reacción la cebada en estos últimos días, cotizándose a 23 pesos los 100 kilos. Embarques no se conocen por Valparaíso, éstos se efectúan en su totalidad por el puerto de San Antonio que queda más cerca de las zonas de producción.

Cera.—Los precios se mantienen sin variación a 350 pesos los 100 kilos. No se conoce ningún embarque.

Charqui. — Hay poco interés por charqui. Los precios actuales en Valparaíso son de 75 pesos los 46 kilos. No se conocen embarques.

Frejoles.— Continúa completamente deprimido el mercado de frejoles blancos para la exportación. No hay interés por comprar. En la semana no se ha efectuado ningún embarque. A la inversa de los frejoles blancos, los de color han sido bastante solicitados y sus precios han subido a 50 pesos los 100 kilos por bayos y burritos. Los blancos se cotizan nominal como sigue:

Caballeros, 32 pesos; triguitos, 32 pallares, 60.

Garbanzos.—Las existencias actuales son muy reducidas y no podemos cotizar precios. Estos varían según los tenedores. Embarques no se conocen.

Harinas.— Las importaciones del trigo en las semanas anteriores trajeron un desconcierto en el mercado de trigo y harina, y por esta razón los precios alcanzaron a bajar a 34 pesos por el quintal. Hoy día éstos han afirmado a 35 pesos quintal.

Por Talcahuano se han efectuado muy buenos embarques de harina, todos con destino a Bolivia por los puertos de Antofagasta y Arica.

El vapor "Maipo" recibió 880 sacos vía Antofagasta y 350 sacos vía Arica. El "Palena" 3,222 sacos vía Arica y el "Mapocho", 3,500 sacos también por vía Arica. En total esto representa 7,952 sacos que se han embarcado para Bolivia.

Huesillos.—Siguen ofrecidos los huesillos de Elqui al precio de 40 pesos a bordo Coquimbo por la clase colorados de primera. Los blancos de Elqui han subido a 55 pesos a bordo Coquimbo. En cuanto a los del centro, los precios varían según su calidad, fluctúan alrededor de 35 pesos. Hay bastantes existencias.

Higos.—Los higos en estos últimos días han reaccionado en sus precios. Cotizo: 55 pesos los 100 kilos.

Lanas.—Los precios por las lanas de la esquila del presente mes han subido a 160 pesos los 100 kilos. No se ha efectuado en la semana ningún embarque para la exportación.

Lentejas.—No hay existencias de lentejas, todas fueron exportadas y sólo podremos disponer de ellas hasta el mes de Diciembre en que comienzan a entrar las cosechas de las zonas de Chillán.

Miel de abejas.—Ha sido solicitado este dulce por cuyo motivo los precios continúan firmes a 75 pesos los 100 kilos. Se embarcaron por el vapor "Losada", 150 barriles para Londres; el "Oak Branch", en Talcahuano recibió 74 cajones para Liverpool; el "Delft", 279 y 200 barriles para Amberes y Havre, respectivamente.

Nueces.— Hay demanda por las nueces, pero las existencias disponibles no están en condiciones de embarcarse por contener una proporción mayor de impurezas que la que acepta la exportación y que es de un 15 por ciento. Los precios por las nueces sanas son de 175 pesos los 100 kilos.

Papas.—Ha continuado en la semana la escasez de papas lo que ha tenido que influir en sus precios que continúan altos. Cotizo: 28 pesos saco, por partidas en Barón. De Coquimbo se ofrecen a 28 pesos a bordo Coquimbo.

Pasas.—Los precios por las pasas se han mantenido firmes en el Norte, es decir en Coquimbo, cuyas últimas cotizaciones han sido de 44 pesos las 63 libras a bordo Coquimbo. No se han recibido órdenes de compra del extranjero ni se han efectuado embarques, por esta razón no se explica el alza repentina que han sufrido. En cuanto a las pasas de Huasco, se cotiza a 100 pesos las 100 libras a bordo "Huasco".

Quillay.—Se han efectuado algunos embarques de regular importancia. Por el "Delft" se embarcaron 100 fardos para Liverpool, y 572 fardos para el Havre, y por el "Losada" 51 fardos para Amberes. Los precios siguen a 60 pesos los 100 kilos.

Semilla de trébol.—Ha sido bastante solicitada la semilla de trébol en la semana. Los precios a consecuencia de esta demanda han seguido mejorando hasta cotizarse hoy día a 195 pesos los 100 kilos. El vapor "Delft" lleva 100 sacos para Liverpool y el "Oriana" 621 sacos para el mismo destino.

Las demás semillas en general se mantienen muy flojas. Las de Alfalfa de Huasco a 230 pesos los 100 kilos, la de cáñamo 50 pesos y la linaza a 90 pesos los 100 kilos.

Trigo blanco.—Las importaciones de trigo que se habían efectuado en las semanas anteriores se han suspendido por haberse llenado todos los contratos como también por la baja que han tenido que traer en el trigo.

En Santiago los precios han bajado a 34 pesos los 100 kilos y en el sur se ofrece a 30 pesos.

EXPORTACIONES

Embarques efectuados por Valparaíso:

Cueros, 850 cueros por el vapor "Aconcagua", para Nueva York.
Id. 819 cueros por el vapor "Magdala", para Copenhague.
Coquitos, 9 sacos por el "Oriana", para Pisco.
Cecinas, 10 bultos por el "Oriana" para Callao.
Cebada, 40 sacos por el "Oriana", para Liverpool.
Duraznos, 1,000 cajones por el "Losada" para Londres.
Id. 15 cajones por el "Oriana", para Liverpool.
Frutas, 583 cajones por el "Losada" para Londres.
Pasas, 20 bultos por el "Oriana", para Liverpool.
Quillay, 102 fardos por el "Delft" para Liverpool.
Id., 572 fardos por el "Delft" para Havre.
Id., 51 fardos por el "Delft" para Amberes.
Trébol, 100 sacos por el "Delft", para Liverpool.
Id., 251 sacos por el "Oriana", para Liverpool.
Id., 370 sacos por el "Oriana", para Liverpool.

EMBARQUES EFECTUADOS POR TALCAHUANO

Arvejas, 196 sacos por el "Hermes" para el Havre.
Avena, 60 sacos por el "Maipo", para Pimentel.
Harinas, 880 sacos por el "Maipo" para Bolivia vía Antofagasta.
Id., 350 sacos por el "Maipo", para Bolivia vía Arica.
Id., 3,222 sacos por el "Palena", para Bolivia, vía Arica.
Id., 3,500 sacos por el "Mapocho" para Bolivia, vía Arica.
Miel de abejas, 74 cajones por el "Oak Branch", para Liverpool.
Id., 279 barriles por el "Delft", para Amberes.
Id., 200 barriles por el "Delft", para Havre.

Valparaíso, 20 de Octubre de 1922.
AGUSTIN GAZITUA,
Corredor de Comercio y Productos del país.

VALOR DE LA £ EN DOLARES

Los cablegramas procedentes de Nueva York, recibidos ayer en los Bancos de esta ciudad, indican las siguientes cotizaciones en oro americano:

Anglo Sud - Americano	4.4
Chile	4.2
Francés de Chile	4.46
Londres y Río de la Plata	——
National City Bank	4.47

BOLSA COMERCIAL DE CHILE

Unica rueda

500 M. Francisca, Nov. 16, 14
600 Caupolicán, Nov. 2, 5.10.
500 Caupolicán, Nov. 2, 5 1|8.
1000 Caupolicán, Nov. 16, 5.15.
300 Rafaelitas, 13.
400 M. Francisca, Nov. 16, 14.
3200 S. Cristo, Nov. 2, 2.45.
200 Rafaelitas, Nov. 16, 13 1|2.

S. A. FERIA IZQUIERDO

Precios corrientes de la Feria de Animales del Sábado 21 de Octubre

Terneros de pie gordos, 60 a 180.
Terneros de 1 año, 100 a 130.
Novillos de 1 1|2 años, mestizos, 160 a 190.
Novillos de 2 años, 200 a 250.
Novillos de 3 años, 280 a 320.
Novillos a media gordura, 320 a 360.
Novillos gordos, 400 a 450.
Novillos mestizos, gordos, 480 a 550.
Vaquillas de 1 1|2 años, 150 a 180.
Vaquillas de 2 años, 190 a 220.
Vaquillas de 3 años, 280 a 300.
Vacas flacas, 200 a 250.
Vacas a media gordura, 300 a 350.
Vacas gordas, 420 a 460.
Vacas argentinas, gordas, 540 a 580.
Vacas mestizas gordas, 480 a 540.
Vacas paridas, flacas, 300 a 380.
Vacas paridas a 1|2 gordura, 500 a 600.
Toruncos a media gordura, 380 a 470.
Torunos mestizos, gordos, 500 a 550.
Toros, 480 a 520.
Bueyes flacos, 300 a 360.
Bueyes a media gordura, 440 a 500.
Bueyes gordos, 600 a 680.
Bueyes de trabajo, 350 a 380.
Bueyes mestizos, de trabajo, 440 a 480.
Bueyes mestizos, gordos, 700 a 780.
Borregas, 23 a 25.

Ventas al peso

Vacas, 0.90 a 1.08.
Bueyes, 0.85 a 1.07.
Torunos, 0.80 a 0.94.
Novillos 0.90 a 1.07.

FRUTOS DEL PAIS

ULTIMOS PRECIOS

SOCIEDAD COMERCIAL DE AGRICULTORES

Bandera 262. — Casilla 178, Santiago

PRODUCTOS

Trigos

Trigo blanco del centro, los 100 kilos, sin saco, en Pro., $ 37.
Trigo florence, los 100 kilos, sin saco, en Prov., $ 36.50.
Trigo candeal fino, los 100 kilos, con saco, en Santiago, $ 38.
Trigo candeal corriente, los 100 kilos, con saco, en Santiago, $ 37.

Cebadas

Cebada inglesa o chevalier, los 100 kilos, con saco, en Santiago, $ 35.
Cebada del país, clase cervecera, los 100 kilos con saco, en Sant., $ 20.
Cebada del país, clase exportación, los 10 0kilos, con saco, en Sant., $ 20.
Cebada del país, clase forrajera, los 100 kilos, con saco, en Sant., $ 13.

Harinas

Harina flor 1.a, los 46 kilos, en Santiago, $ 26.
Harina candeal 1.a, los 46 kilos, en Santiago, $ 26.

Frejoles

Frejoles bayos, los 100 kilos, con saco, en Santiago, $ 60.
Frejoles caballeros, los 100 kilos, con saco, en línea, $ 29.
Frejoles milagros, los 100 kilos, con saco, en línea, $ 40.
Frejoles triguitos, los 100 kilos, con saco, en línea, $ 37.

Semillas

Semilla de alfalfa, los 100 kilos, con saco, $ 260.
Semilla de trébol rosado, los 46 kilos, con saco, en línea exp., $ 95.

Varios

Afrecho, los 100 kilos, en Santiago, $ 17.
Afrechillo, los 100 kilos, con saco, en Santiago, $ 17.
Carbón de espino, el saco, según calidad, $ 13.50.
Carbón blanco, el saco, según clase, $ 7.
Garbanzos, los 100 kilos, con saco tipo regular, sin transacciones.
Maíz amarillo, los 100 kilos, con saco, en Santiago, $ 29.
Maíz colorado, los 100 kilos, con saco, en Santiago, $ 20.50.
Nueces, los 100 kilos, con saco, sin transacciones.
Papas, los 100 kilos, con saco, amarillas, $ 22.
Quillay, los 46 kilos, con arpillera nueva, sin transacciones.

MATADERO PUBLICO

ENCIERRA DE HOY:

Ganado mayor		Ganado menor	
Bueyes	2		
Vacas	107	Corderos	471
Novillos	78	Terneros	17
En vars	43		
Total	230	Total	488

PRECIOS DE LAS CARNES

		El kilo		
Carne buey	1.a	1.54	a	1.57
Id. id.	2.a	1.40	a	1.50
Id. id.	3.a	0.80	a	1.20
Carne novillo	1.a	1.54	a	1.57
Id. id.	2.a	1.40	a	1.50
Id. id.	3.a	0.80	a	1.20
Carne vaca	1.a	1.54	a	1.57
Id. id.	2.a	1.40	a	1.50
Id. id.	3.a	0.80	a	1.20
Carne cordero	1.a	2.00		
Id. id.	2.a	1.70	a	1.90
Id. id.	3.a	0.80	a	1.40
Carne oveja	1.a	1.50		
Id. id.	2.a	1.30	a	1.40
Id. id.	3.a	0.60	a	1.00
Carne cabro	1.a	1.50		
Id. id.	2.a	1.00	a	1.10
Id. id.	3.a	0.40	a	0.80
Carne cerdo	1.a	1.70	a	1.80
Id. id.	2.a	1.55	a	1.65
Id. id.	3.a	1.20	a	1.40
Grasa en rama		1.40		
Sebo ovejuno		0.90	a	1.00
Cuero de buey		1.80		
Id. id. novillo		1.60		
Id. id. vaca		1.70		
Id. id. ovejuno, docena		$ 30.00	a	50.00

TRIBUNALES DE JUSTICIA

OBSERVACIONES SOBRE LA LABOR DE LA CORTE SUPREMA

En la última quincena, el Excmo. Tribunal ha dictado 6 fallos

El trabajo realizado por cada uno de los señores Ministros

La labor de este Tribunal en esta última quincena ha sido deficiente, pues sólo ha dictado seis fallos.

El trabajo realizado por cada Ministro es el siguiente:

Nombre	Fallos redactados
Cisternas	22
Santa Cruz	16
Risopatrón	16
Moreno	11
Salas	10
Fóster	10
Varas	9
Rojas	8
Bascuñán	7
Bezanilla	7
Donoso	5

Las 18 causas siguientes se vieron hace más de 40 días, y ni siquiera se ha designado en ellas Ministro redactor:

Moya con Muñoz, desde el 18 de Noviembre de 1921.

Irigoyen con Guzmán, desde el 1.o de Diciembre de 1921.

Mansilla con Municipalidad de Iquique, desde el 23 de Diciembre de 1921.

Fisco con Chile Exploration, desde el 9 de Enero de 1922.

Solar con Romero, desde el 10 de Diciembre de 1921.

Cano con Avila, desde el 18 de Abril de 1922.

Vásquez con Fisco, desde el 24 de Abril próximo pasado.

Quiebra Durán con Williamson Balfour, desde el 17 de Mayo.

Rubio con Vial, desde el 23 de Mayo.

Vorwerk con Banco Alemán, desde el 2 de Junio.

Araneda con Araneda, desde el 6 de Junio.

Opazo con Lamas, desde el 12 de Junio.

Sociedad Matadero Modelo con Municipalidad de Valparaíso, desde el 18 de Julio.

Piraino con Humeres, desde el 2 de Agosto.

Herrera con Tergenbach, desde el 8 de Agosto.

Fisco con Cía. de Antofagasta, desde el 11 de Agosto.

Trujillo y Bórquez con Banco Español, desde el 16 de Agosto.

Frederick con Banco Hipotecario, desde el 28 de Agosto.

Hay muchas causas con borrador de sentencia entregados y que a pesar de haberse visto hace más de 40 días, aún no se fallan. Son:

Municipalidad de Arauco con la de Carampangue, Fisco con Larenas, Agua Potable con Germain y Sierra, Correa con Correa, Bernal con Chidemi, Banco Garantizador con Beláustegui, Vaccaro con The Chilian Electric Tranway; Fisco con vapor "Anyo Maru", del Fierro con Parodi, Valdés con Santelices, partición fundo Collico, Ojeda con Acuña, Valenzuela con Compañía Salitres de Antofagasta, Compañía Lautaro con Fisco, Romero con Monberg, Zamora (posesión efectiva), Torrealba con Calderón, Raffo con Fisco, Garcés con Canal Negrete, contra Urra, Valdivia con Ugarte, contra Rodríguez, Larenas con Banco Hipotecario y Schnetter con D'Hainaut.

Cabe observar que las causas de Municipalidad de Arauco con la de Carampangue y de Agua Potable con Germain y Sierra están en acuerdo desde Agosto del año pasado.

El señor **Fóster Recabarren** aún no redacta sentencia en las tres causas de Lacalle con Fisco, que se le entregaron el 9 de Mayo último.

El señor **Donoso** en la de García con Fisco que se le entregó el 14 de Julio.

El señor **Bezanilla**, en la de Barros con Compañía de Agua de Iquique, que se le entregó el 21 de Junio; en la de Domínguez con Quezada que se le entregó el 22 de Agosto y en la de Ríos con Jeffery que la tiene desde el 29 de Agosto.

El señor **Rojas**, en la causa de Matte con Fisco, que la tiene desde el 31 de Julio; en el proceso contra Chandía que se le entregó el 23 de Agosto y en la causa de Salinas con Ewartz que se le entregó el 26 de Agosto.

El señor **Risopatrón** en la de Concha con Merino que se le entregó el 26 de Agosto.

El señor **Varas**, en la de Pinochet con Caselli que se le entregó el 25 de Agosto.

El abogado integrante señor **Salas Edwards** en la de Cía. Lautaro con Tiffaine que se le entregó el 22 de Agosto.

J. P. C.

MOVIMIENTO HABIDO EN 21 DE OCTUBRE DE 1922

CORTE SUPREMA

El Tribunal se ocupó de las causas en acuerdo y del examen de abogado.

Borradores de sentencia:

El señor Donoso entregó en la causa de Valdivia con Ugarte; el señor Moreno en la causa de Schneider con D'Hainaut; y el señor Figueroa en la causa contra Urra y otros.

Designación de Ministros redactores:

El señor Rojas en la causa de Fisco con Duncan Fox y Compañía; y el señor Santa Cruz en la causa de Fisco con Hehrmann v. de E.

Examen de abogado:

Fué aprobado y prestó el juramento legal, don Juan A. Nacrur Assán, cuya memoria versó sobre: "De la prueba documental en materia Civil, Comercial y Criminal".

CORTE DE APELACIONES
1.a SALA

Sábado 21, señor Mac-Iver

1 Contra Guillermo Moreno y Víctor Aguilera, confirmada con declaración; 2 Contra Agustín Villarroel Vásquez, aprobada; 3 Contra Pedro Méndez Mella, id.; 4 Contra Ramón Rebolledo Banda, id.; 5 Sumario por incendio en casa de Eugenio Naudon, id.; 6 Denuncio de Antonio Sánchez por sustracción, id.; 7 Contra Carlos Bonilla, Ismael Villouta y Carlos Mujica, id.; 8 Sumario por muerte de Juan Salinas, aprobada con declaración; 9 Sumario por incendio en casa de Juan Mrarambio, id.; 10 Sumario por robo a la Lamparería Belga, aprobada; 11 Sumario por muerte de Raimundo Lillo, id.; 12 Contra María Lecaros, id.; 13 Sumario por muerte de Germán Carvajal, id.; 14 Sumario por suicidio de Isaac Cárdenas, id.; 15 Amelia López contra Francisco Solano, id.; 16 Sumario por violación de Blanca Ganga, id.; 17 Contra Antonio Orellana, id.

Se fallaron dos recursos de queja de Larenas.

Secretario, el señor Fabres.

2.a SALA

Relator, señor Gutiérrez.

1 Contra Segundo Serey, confirmando; 2 Contra Nicolás García, revocada; 3 Contra Alejandrino Morales, trámite; 4 Contra Juan Alberto Velarde, suspendida; 5 Sumario por muerte de Roberto Guerra, aprobada; 6 Sumario por violación de Manuela Cóndell, aprobada; 7 Contra Juan Ramón Miranda, trámite; 8 Belisario Fuentes con Benjamín Saldías, confirmada; 9 Contra Eduardo Geldes, aprobada; 10 Contra José Ramón Fuentes, aprobada; 11 Contra Luis Aspillaga, confirmada; 12 Sumario para averiguar la muerte de G. Sanfuentes, aprobada; 13 Contra Santiago Galletti, aprobada; 14 Sumario por muerte de A. Urrutia, aprobada; 15 Contra Luis M. Muñoz, confirmada; 16 Contra Arturo González E., sin Tribunal.

Alegaron:

En la 2.a don Manuel Cabezón, revocando.

En la 8.a don Alfonso Reveco con Osvaldo Kosh.

3.a SALA

Sábado 21, señor Orrego

1 Partición de Margarita Cordones, suspendida; 2 Contra Emilio Duarte, confirmada; 3 Contra Camilo Fuenzalida, suspendida; 4 Contra Edmundo Seckel, José Arditi, Alfredo Silva y Alberto Rivas, mal anunciada; 5 Contra José Grau, revocada; 6 Contra Francisco Vigone, id.; 7 Contra Camilo Abdam, mal anunciada; 8 Contra Abel Gamara, suspendida; 9 Contra Carlos Salomón y otros, fallada; 10 Contra Lorenzo Vergara, confirmada; 11 Pedro Ferrada con Agustín Herrera y Neomisa Cornejo, revocada.

Secretario, el señor Fabres.

Alegaron:

Don Arturo Varas por la revocación, en la 6.a; don Rafael Lorca por id., en la 9.a; y don Manuel Jara Cristi con don Ramón L. Henríquez, en la 11.a

4.a SALA

Relator, señor González Campos

1 Recurso de hecho de María del P. Reyes, ha lugar; 2 Contra Eleuterio 2.o Mellafe, aprobada; 3 Agustín 2.o Garcés contra Luis Garcés, suspendida; 4 Agustín 2.o Garcés contra Luis Garcés, suspendida; 5 Contra Miguel Donoso, revocada; 6 Contra Manuel J. Leiva, confirmada con declaración; 1 Contra Ester Luna, aprobada; 8 Contra Eutaquí García, revocada; 14 A. Wolhath contra Fco. Gutiérrez, trámite.

No vistas las demás.

Alegaron:

En la 1.a don Gabriel Amunátegui con don Víctor Ortiz; en la 2.a don Alfredo Rosendi con don Franklin Otero; en la 6.a con Pedro Velasco R., aprobando; y en la 8.a don Javier Labbé, revocando.

5.a SALA

Sábado 21, señor Bernales

1 Sumario por incendio de un galpón de José María Pinto, aprobada; 2 Sumario por robo a doña Francisca Rojas, id.; 3 Sumario por suicidio de José M. Zúñiga, id.; 4 Sumario por muerte de Arturo Maldonado, id.; 5 Sumario por incendio de casa de J. Olguín, id.; 6 Contra Heriberto Pino, id.; 7 Contra Enrique Doll Rojas, id.; 8 Contra Luis Donoso y otros, id.; 9 Contra Reinaldo Trujillo y otros, id.; 10 Contra Daniel Serra y otros (estafa a la Poderosa), revocada; 11 Contra Manuel Silva Lira (es parte querellante don Gonzalo Moreno, suspendida; 12 Contra Aníbal Aliste, mal anunciada; 13 Contra Benjamín Collins, confirmada; 14 Bernardino Ricciardi contra Emilio Castagneto, sin tribunal.

Secretario, el señor Alcalde.

Don Nicanor Elgueta alegó por la revocatoria, en la 10.

Reclamos de patentes.— Fallados los de Zúñiga, Vergara, Lectora, Pérez y Godoy.

B O X

CENTRO "GEORGES CARPENTIER" (Cuevas 1329).— Este Centro efectuará hoy, a las 3 P. M., una matinée boxeril, en la que tomarán parte los mejores aficionados del Centro. El programa es el siguiente:

Joaquín Araos v. Luis Salinas, 3 rounds.

David Molina v. Armando Bustamante, 4 rounds.

Pedro Achardi v. Manuel Soto, 4 rounds.

Luis Arco v. Enrique Valladares, 5 rounds.

Oscar Ayala v. Ernesto López, 5 rounds.

Rafael Vásquez v. Carlos Quinteros, 6 rounds.

Match de fondo a 8 rounds entre Baldomero Ruz y Valerio Abarca.

GIMNASIO MANUEL SANCHEZ, (Mapocho 2347).— Hoy, a las 3.30 P. M., habrá en este Centro una interesante matinée boxeril. El programa es el siguiente:

Seis rounds entre Juan Ipinza, del M. Sánchez, y Manuel Corona, particular.

Seis rounds entre Humberto Rodríguez, del M. Sánchez, y Alberto Alonso, del Atlético Arauco.

Ocho rounds entre Raúl Cabrera, del Murillo Reyes, y Miguel González, del James Perry.

Semi-fondo a 6 rounds entre Oscar Guzmán, del M. Sánchez, y Luis Cruz, del Arauco.

Match de fondo a 6 rounds entre Angel Mendoza, del E. Castillo, y Luis Leiva, del M. Sánchez.

CENTRO ATLETICO ARAUCO.— Cita a junta general extraordinaria para hoy, a las 9.30, en Cueto 1235.

CITACION.— Al aficionado Oscar Garrido, del Ursus Arco Iris, se le necesita, de 7 a 9, en el Centro El Guante B. C. Diríjase al señor Julio Alonso.

RAAB RECOLETA B. C. (Salas 216).— Hoy, a las 6 P. M., como estaba anunciado, en el local de este Centro se llevará a efecto una interesante velada boxeril, con el siguiente programa:

1.o Match a 4 rounds entre Guillermo Orellana y Negro Siki.

2.o Cuatro rounds entre Luis Castro y Antonio Pérez.

3.o Cinco rounds entre Julio Godoy y Armando Pérez.

4.o Cuatro rounds entre Luis Pérez y Rafael Lucas.

5.o Match semi-fondo a 6 rounds entre Fidel Muñoz y Gilberto Bascuñán.

6.o Interesante match de fondo a 8 rounds entre los conocidos profesionales Oscar Román y Ricardo Hernández.

CENTRO SPORTIVO GUERRILLEROS.— Se ruega a todos los socios de este Centro visitar al socio señor Luis A. Sánchez, que se encuentra enfermo de cuidado. Se medicina en su domicilio, Santa Rosa 345, casita 28. Se les cita también a todos a las 9 y media A. M., en Santa Rosa 310, para un asunto muy urgente.

DESAFIOS.— Rodolfo Pezoa, del Mc-Kay B. C., desafía a todos los aficionados de 48 kilos de El Guante B. C.

—Emilio López, del Mc-Kay B. C., desafía al señor Fidel Castillo, de El Guante B. C.

—Eduardo D. Aguayo pide la revancha al señor Manuel González, en las condiciones que él desee. Bases: Copiapó N.o 335, de 11,30 a 12 M.

—Víctor Muñoz desafía a todos los de su peso (55 kilos), del Gregorio Santa Cruz. Contestar por la prensa.

—Erasmo Martínez, del Carpentier, acepta el desafío del señor Diego Garrido. Bases: Cuevas 1329.

—Víctor Olea, del Carpentier, desafía al señor Oscar Orellana, del Felipe Zúñiga. Bases: Cuevas 1329.

—Víctor Olea, del Carpentier, desafía al señor Cruzat, particular. Bases: Cuevas 1329.

—Oscar Muñoz E., de 51 kilos, y Luis Cabrera N., de 61 kilos, aficionados del Evaristo Escoda B. C., desafían a los aficionados de sus pesos del Centro Vicente Salazar B. C., a un match de box en las condiciones que deseen. Firmar bases en Independencia 1171, de 8 a 10 P. M.

EL TIEMPO

OCTUBRE 21 DE 1922

Barómetro, a las 12 M., 714 1|2

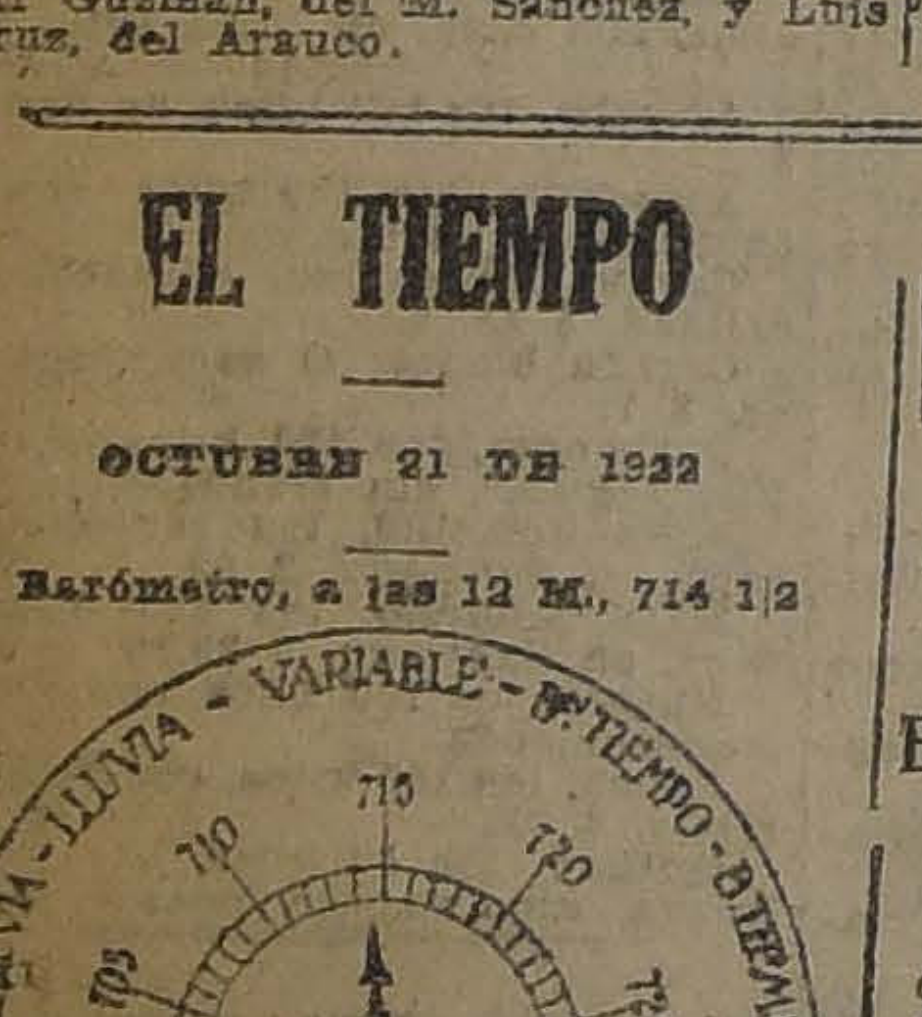

Barómetro:

A las 6 A. M., 714.
A las 12 M., 714 1|2.
A las 6 P. M., 715 1|2.

Termómetro:

Máxima, 19.8.
Mínima, 8.6.

Viento:

Kilómetros recorridos en 24 horas, 135.0.

Hidrometeoros:

Rocío.

HOY:

Sol sale a las 5.22.
Se pone, a las 6.17.

J. KOHN y Cía.
OPTICOS
Instrumentos para Ingenieros
SANTIAGO :-: VALPARAISO
23 Pasaje Matte—170 Esmeralda
Casilla 1383 Casilla 342
DESPACHO EXACTO DE
RECETAS DE OCULISTAS
Sección especial para Provincias

MUNICIPALIDAD

LA JUNTA DE ALCALDES VISITO AYER AL PRESIDENTE DE LA REPUBLICA

El señor Alessandri ofrece todo su concurso para la administración comunal

En la mañana de ayer, la Junta para la administración comunal y de Alcaldes pasó a saludar al Presidente de la República y a presentarle sus respetos.

El señor Alessandri ofreció al señor Silva Espic todo su concurso y le dió sus parabienes por el programa de trabajo que el Alcalde dió a conocer en el reportaje que le hizo "La Nación" el día de su designación.

Elixir Estomacal
de Saiz de Carlos (STOMALIX)
Es recetado por los médicos de las cinco partes del mundo porque tonifica, ayuda á las digestiones y abre el apetito, curando las molestias del
ESTÓMAGO É INTESTINOS
el dolor de estómago, la dispepsia, las acedías, vómitos, inapetencia, diarreas en niños y adultos que, a veces, alternan con estreñimiento, dilatación y úlcera del estómago, etc. — Es antiséptico.
De venta en las principales Farmacias del Mundo y en MADRID, Serrano, 30 (España)
desde donde se remiten folletos á quien los pida.

Imprenta "Echeverría"
San Diego 1233. — Teléfono 23 (Matadero)
Trabajos rápidos y económicos.
Libretas y cuadernos por mayor y menor. — Artículos para escritorio. Se atienden pedidos de provincias. Descuentos a los comerciantes.
AGENCIA DE "LA NACION"
Avisos y suscripciones hasta las 9.

Avisos clasificados

ARRIENDOS (Necesitan)

EN ÑUÑOA NECESITO ARRENDAR casa chica, cómoda, y con arboleda, o departamento independiente, matrimonio y dos niños. Datos completos a casilla 3959. 22-o

NECESITO LOCAL CON HABITACIÓN para taller modas. Huemul 1460. 22-O.

MATRIMONIO AMERICANO DESEA arrendar una o dos piezas, amobladas, con cocina, en el centro. J. Leuis, casilla 1943. 25-O

ARRIENDOS (Ofrecen)

CASA ESPACIOSA, COMODA, PARA habitación u oficina comercial. Santo Domingo 1299. O-22

ARRIENDO COMODO DEPARTAMENTO, o piezas a matrimonio y señoras honorables. Independencia 578. 22-O.

$ 120 CASITA CINCO DEPARTAMENTOS, electricidad. Av. España 166. 22-O

ARRIENDO BUEN DEPARTAMENTO, tres o cuatro piezas. Maruri 755. 22-O

$ 180, 220 ARRIENDO ESPLENDIDAS casas en calle Maipú N.o 78. Tratar: Edificio en construcción. 24-O

ARRIENDO LOCAL PARA INDUSTRIAS en calle Maipú N.o 66, con gran galpón y 1,500 m2. de terreno. Tratar en el mismo. 24-O

ARRIENDASE CASA MODERNA, 14 departamento. Precio módico. Recoleta 847. 23-O

SE ARRIENDA CASA PARA VIVIR o negocio. Santa Rosa 1128. 22-O

$ 300 ARRIENDO CASA RICAURTE próxima Lira. Tratar San Isido 39. 22-O

ARRIENDO PIEZAS DOS CUADRAS de Plata Italia. Bellavista 403, esquina Mallinkrodt. 23-O

SE ARRIENDA ESQUINA GRANDE y embaldosada. San Isidro 1698, llaves 1692. 23-O

$ 220 ESPLENDIDA CASA HABITACIÓN en bajos, en perfecto estado, luz eléctrica, en Cumming 820. Tratar: San Pablo 2321. 23-O

$ 250. ESPLENDIDA CASA HABITACIÓN en bajos, luz eléctrica, en Cumming 828. Tratar: San Pablo 2321. 23-O

$ 100. LOCAL PARA NEGOCIO, EN Cumming 835. Edificio moderno. Tratar: San Pablo 2321. 23-O

$ 550. EXTENSO LOCAL APROPIADO para cualquiera clase de negocio, en San Pablo 2295, esquina de Cumming. Edificio moderno y de reciente construcción. Tratar: San Pablo 2321. 23-O

$ 120. ARRIENDASE ECHAURREN 354, local para negocio, $ 180, garage, con habitaciones. Grajales 1936. 22-O

SE ARRIENDA CASA PARA VIVIR negocio. Santa Laura 1128. 23-O

$ 450, CASA EN BAJOS, CON 7 HABITACIONES, hall, servicios, patio, gas, electricidad, arriéndase. Guzmán, Silva y Cía. Huérfanos 1243. 23-O

$ 550, GRAN CASA EN ALTOS, 14 piezas, hall, galerías, servicios, 2 piezas de baño, arriéndase.—Guzmán, Silva y Cía. Huérfanos 1243. 23-O

$ 500, CASA EN BAJOS PROXIMA Alameda, hall, 12 piezas, toilette, servicios, 2 patios, arriéndase.—Guzmán, Silva y Cía. Huérfanos. 23-O

$ 600, ARRIENDASE CASA EN altos, 6 dormitorios, salón, comedor, escritorio, hall, servicios.—Guzmán, Silva y Cía. Huérfanos 1243. 23-O

CASA AMOBLADA, MUY BIEN SITUADA de esquina, en bajos, salón, hall, comedor, escritorio, 3 dormitorios, pieza de baño completa, servicios, patio, teléfono, arriéndase.—Guzmán, Silva y Cía., Huérfanos 1243. 23-O

CASAS AMOBLADAS, EN BARRIO alto, ofrecemos en arriendo. Guzmán Silva y Cía. Huérfanos 1243. 23-O

DEPARTAMENTO CALLE, arriendo, Santa Rosa 80. 23-O

ALTOS BAÑOS SANTO DOMINGO, encontrará usted ocupación honorable, rentada. 22-O

ARRIENDO LA ELEGANTE Y MODERNA casa de Delicias 237. Tratar: Agustinas 1252. O-23

PIEZAS ARRIENDANSE. CAMILO Henríquez 356.

ARRIENDO DEPARTAMENTO DOS piezas, luz y cocina. Nataniel N.o 418. 23-O.

ARRIENDANSE DOS PIEZAS CALLE, otra servicios, familia honorable. Lira 636.

CASA ARRIENDO. SANTA ISABEL 370. Cuevas 943. Tratar: Daniel Laurel. Huérfanos 1235.

LOCAL CON GALPON Y PESEBRERAS, arriendo barato. San Alfonso 948.

DEPARTAMENTO INDEPENDIENTE, arriendo a personas honorables, cómodo, aseado, barato. Bascuñán 945.

ARRIENDASE CASA CHICA, TODO confort. Santa Rosa 1399. 23-O.

LOCAL CON GALPON, SEIS PIEZAS, patio con ladrillos, composición, arriéndase en Maestranza 636. 24-O

CASAS DOS PIEZAS EN CITE RECIÉN edificado, tienen cocina, servicios higiénicos, baño y lavadero modelo, arriéndanse para fin de mes. Víctor Manuel 1532.

CASA SEÑORA SOLA PROPIETARIA, arrienda departamento a matrimonio sin niño o señora sola. Maipú 462.

ARRIENDO ESQUINA MUY COMERCIAL, vidriera, tres puertas a la calle. Rosas 2398. 22-O.

$ 750, ARRIENDASE CASA, ALTOS, elegantes, todos servicios, desde el 1.o de Noviembre. Dieciocho 406. 22-O

ARRIENDO SITIOS CON GALPONES, calle Romero. Tratar: San Miguel 36. 22-O

CASITAS $ 33, SEMINARIO 336, cerquita Marín. 24-O

CASA QUINTA, ARRIENDO CUATRO piezas aseadas, servidumbre, cerca carros. Recoleta 2248. 24-O

CASA ALTOS, COMODA, CERCA Alameda, arriéndase. Avenida Campo Marte 173. 22-O

ARRIENDO DOS O TRES PIEZAS a personas sin niños. Serrano 317. 22-o

CASA HABITACION ARRIENDASE con anexo para industria. San Isidro 1626. Tratar: Matucana 715. 22-o

$ 425 ARRIENDASE CASA BAJOS, sin altos, Serrano 333. Tratar: Maipú 750. 22-o

$ 220 ARRIENDASE CASA ALTOS 10 departamentos y 2 servicios. Santa Rosa 881. 23-o

$ 500 ARRIENDASE CASA. MERCED 290 A., frente Forestal. 22-o

ARRIENDO PIEZA BALCON CALLE, pensión. Moneda 1422. 22-O

ARRIENDO A PERSONAS SOLAS sin niños, departamento 3 piezas, cocina y luz. Calle Santiago 1282. 23-O

ARRIENDASE ESPACIOSA CASA altos en Alameda, una cuadra Estación Central. Clasificador: A-11. 23-O.

ARRIENDASE LOCAL CENTRAL y comercial. Compañía 1049. 23-O.

ARRIENDO ESQUINA GRANDE con pieza habitación, carro puerta. Tratar: Chiloé 1701. O-22.

ARRIENDO UN DEPARTAMENTO. Santa Mónica 1947. O-22

ARRIENDO CASAS DE 2 Y 7 PIEZAS; carro a la puerta. Tratar: A. Prat 1457. O—22

SE ARRIENDA CASA-ESQUINA bajos y altos, excelente para botica, almacén. Próxima a terminarse, al gusto del interesado. Rosas 2356. 22-O

ARRIENDASE COMODA CASA, Rosario 639, siete piezas-habitaciones, cuatro servidumbre. 22-O

SE ARRIENDA O SE VENDE UNA casa-quinta en Población Bulnes. Sin gravamen. Precio de ocasión. Tratar: Maipú 1156. 22-O.

NATANIEL 112 ARRIENDA PIEZAS calle, amobladas, matrimonios o jóvenes. 23-O.

$ 300 COMODA CASA ALTOS, 8 piezas, dependencias, electricidad, gas. Recoleta 823. 22-O.

$ 60 ARRIENDO CASA 4 PIEZAS, huerto y parrón, calle Lourdes, a 2 cuadras de la Gruta. Tratar: Huemul 620. 22-O

ARRIENDASE, CATEDRAL 2982, casa altos, recién refaccionada, gas, luz eléctrica, 13 piezas. Tratar 2986. Verla a toda hora. 24-O

MAESTRANZA 935, ARRIENDASE casa siete piezas y seis departamentos, servicio. Dos patios, huerto frutal. 22-O

$ 73. CASITAS TRES PIEZAS Y servicios, a matrimonios sin niños. Dardignac 176. 22-O

$ 400, VICUÑA MACKENNA 1227, gran casa-quinta, parrón, arboleda, entrada antes, galpón, jardín. Tratar: Buenos Aires 390. 22-O

$ 130.00, ARRIENDASE LOCAL para industria, 3 habitaciones, cocina, galpón, electricidad. Victoria 782. Llaves 780. 22-O

PIEZAS AMOBLADAS ARRIENDASE matrimonios, caballeros. Sotomayor 16. 22-O

SE ARRIENDA DEPARTAMENTO de dos o tres piezas. Merced 851.

AVICULTURA Y CULTIVOS

TIERRA HOJAS, MACETEROS greda, árboles y plantas ofrece Criadero Corrial. Bandera 130. 24-O.

MATAS DE CLAVEL EN MACETEROS y patillas arraigadas, véndense. Independencia 1854. 22-O

HUEVOS PARA INCUBAR ORPINGTON leonada, Rhode Island, Leghorns inglesa y americana, Plymouth, Minorca y Leghorn perdiz, vendo constantemente por docenas y cientos. San Martín 62 y 64. 24-O.

ALMACIGOS DE PIMENTON, AJI, berenjena, compro. Valenzuela. Mercado Central, interior puerta norte. 22-O

ALMACIGO DE TOMATES, CEBOLLAS, varios otros, vende. Valenzuela, Mercado Central, interior puerta norte. 22-O

VENDO GALLINAS CHILENAS, gordas. Marín 388. 22-O

FLORES, ILUSIONES, IRIS, BOTONES de rosas, alelíes, clarines, etc., vende Chacra El Mirador (Camino a Renca). Teléfono 74, Yungay. 30-O

ACCIONES Y BONOS

COMPRO POLIZAS DE LA PROVIDENCIA. Manuel Rodríguez 647. 25-O

AUTOMOVILES Y CARRUAJES

NEUMATICOS, VULCANIZACIONES, arreglo de pestañas y reparaciones en general, lo mejor. "La Estrella", Brasil 25-B.

AUTOMOVILISTA FORD. OFREZCO numerosos repuestos legítimos, con descuento 10 o|o (Catálogo Gibbs). San Pablo 2236, próximo Matucana. 30-O

GARANTIZA EL TRABAJO DE VULCANIZACIÓN mientras dure el neumático. Bulnes 3-B. 4-nov.

BULNES 3-B., TALLER DE VULCANIZACIÓN y montajes de forros, "Sistemas Block". 4-nov.

ECONOMICE UN 40 o|o EN VULCANIZACIONES y costuras. Bulnes 3-B. 4-nov.

VENDO DODGE CERRADO, PERFECTO estado, en $ 7,500. Tratar: Delicias 1925. 22-O.

AUTOMOVILISTA FORD, OFREZCO numerosos repuestos legítimos, con descuento 10 por ciento (Catálogo Gibbs) San Pablo 2236, próximo Matucana. 10-N.

¡¡AUTOMOVILISTAS!! REPARACIONES de automóviles, facilidades de pago. Pintura, tapicería, electricidad. Trabajos garantidos. Diez de Julio 561. 16-N.

AUTOMOVIL MERCEDES, 7 Asientos, en muy buen estado, véndese de gran ocasión. San Antonio 442. O—22

AUTO FORD, NUEVO DE 2 ASIENTOS, muy rico motor, véndese de gran ocasión. San Antonio 442. O—23

SE VENDE UN AUTO DODGE, SIN uso y un Chandler, con ruedas de alambre. Sotomayor 57. 25-O

FORD SPORT Y TURISMO Y CARROCERÍAS de diversos estilos, vendo. Brasil 773. 22-O.

ELEGANTES AUTOMOVILES PARTICULARES, turismo, arriendo por horas, días, meses. Tratar: Santa Rosa 682. 22-O

REGALO $ 2,500 BUEN CHEVROLET turismo, rico motor, partida automática. Baratísimo Willy Knigth, siete asientos, turismo. San Antonio 552. 22-O

RUEDA ALAMBRE CON FORRO Mobbi para Exsem, repuestos de Overland, motores diferenciales, etc., vendo. Brasil 773. 23-O

AUTO CHANDLER SPESSDTER, vendo de gran ocasión. De 10 a 12, Castro 47. 22-O

VENDO CAMION DODGE PARA pasajeros, con diferencial Ford, tornillo, sin fin, linda carrocería, de 11 a 1. Mapocho 4202. 22-O

AUTOMOVIL FORD, DOS ASIENTOS, en perfecto estado, vendo de ocasión. San Diego 672. 23-O

MAGNETO BOCK LEGITIMO, SIN uso, cuatro cilindros, $ 350; rueda alambre con neumático Nobbi, para Essex, 320; motor Overland, Maswell, Devechi, $ 500; tapabarros Cadillac, Renault, Scripp, Buch, rolamientos, eje e infinidad de repuestos, vendo, Brasil 773. 23-O

AUTO FORD PARTICULAR, EN muy buen estado, con neumáticos nuevos, realizo en $ 3,000 en San Francisco 1781. 24-O.

AUTO CHASSI, ESPECIAL PARA camión, motor de primera, vendo en $ 2,000. V. Mackenna 386. 23-O.

NEUMATICOS PARA CADILLAC, Hudson y Marmon, a mitad de precio. Brasil 25 B. "La Estrella". 23-O

NEUMATICOS, VULCANIZACIONES, arreglos de pestañas y reparaciones en general, lo mejor el taller La Estrella. Brasil 25 B. 24-O

VENDO AUTO FRANCES MORS, Chalmers, Limousine, Fiat, Chassis Berliot 30 H. P. Dietrich, Lerraine 12 H. P. (a prueba). Carrocería Las Rosas 1836. Teléfono 3319. O—24

OCASION: VENDO CARRETELA Y un camión. Subercaseaux 199.

VENDO COCHE NUEVO DE SEIS asientos, dos cuerdas, llanta fierro. O-24.

VENDO COCHES AMERICANOS DE cuero y de vidrios. Faetón 2 asientos Spider-Buc. Tonneau Wagsnette y otros de 2 ruedas. Arneses de ocasión. Rosas 1836. Teléfono 3319.

REGALO $ 150 CARRETONCITOS heladeros dos botes, lindo, flamante. San Ignacio 880. 22-O

VENDO 2 VICTORIAS APERADAS y con 4 caballos. Además, un auto Ford, de 1 a 2 P. M. Carrión 1602. 22-O.

VENDO CARRUAJITO DE DOS ruedas para 6 asientos. Castro 280. 22-O.

VENDESE CARRETELA APERADA, cuatro paquetes resortes, completamente nueva. Llano Subercaseaux. Calle Magdalena Mira N.o 331. 22-O.

SE VENDE UN CARRETON PARA reparto de vinos, con caballo. Tratar: Eucaliptus 536. 22-O

$ 2,500 REGALO AMERICANO aperado, con yeguas. Serrano 645. 22-O

VENDO CARRETELA FIRME, EJE sesenta. San Ignacio 1854. 22-O

ALHAJAS

ALHAJAS: RELOJERIA "INTERNACIONAL", Delicias 2552, compra oro, plata, piedras finas, boletos empeño; composturas relojes, transformaciones alhajas. Trabajos garantidos; precios módicos. 2-Nov.

COMPRO JOYAS, BRILLANTES, oro, plata, platino y artículos plaqué. San Diego 460. El Aguila. Dic.-31

¡¡NOVIOS!!! ARGOLLAS ORO, 18 y 14 quilates, ofrece Relojería Sportman, $ 30, San Diego 780, Chacabuco 18 A. 22-o

FABRICA DE ALHAJAS, SE COMPRA oro, plata, platino y piedras finas. Compañía 1046. 13-N.

ANIMALES

CABALLOS: COMPRAMOS 2 BUENOS caballos para carretela. Llevarlos puestos en carretela a las 10 A. M. o a las 2 P. M., a San Antonio N.o 248. 25-O

COMPRA-VENTA VARIAS

MAIZ EUREKA, PARA ENSILAJE, vende almacén de Semillas. Adolfo Rillon. Morandé 720. 22-Oct.

CARBURO 0.80 KILO. CHACABUCO 28. 3-Nov.

MOLDES PARA TUBOS, CEMENTO y curvas, vendo. Lira 715. 16-N.

ILUSION Y TODA CLASE DE FLORES, véndense. Independencia 1854. 22-O

VENDO LINDA INSTALACION DE carnicería, completa. Diez de Julio N.o 481. O—22

GRAN OCASION. — ALFOMBRAS tripe cortado y tripe rizado inglesas, realizo una gran partida. Facilidades de pago. San Diego 460. "El Aguila". Nov-13

LEÑA DE ESPINO COMPRO POR cargas, grandes cantidades. R. B., Casilla 2198. O—22

SEMILLA ALFALFA HUASCO, ESPECIALÍSIMA. Carreras, 208. 22-O

VENDO DISCOS Y ALBUMS BARATÍSIMOS. Carreras 415. 24-O

CAJONES VACIOS GRANDES, PARA carpintería, se vende un lote barato. Agustinas 1330. 22-O.

$ 1.80 REALIZO TUBOS CEMENTO de 4. Lira 715. 5-N.

CUARTEROLAS VENDO A 16 PESOS cada una. Vásquez 270. 22-O.

BOLETOS AGENCIAS COMPRO. — San Diego 125. O-24.

COMPRO Y VENDO TODA CLASE de frascos y botellas vacías. Independencia 218. 24-O.

VENDENSE VARIOS UTILES PARA cocinería. Tratar: García Reyes 745. 22-O

SE VENDEN ACEITUNAS. VICTORINO Lastarria 303. 23-O

SE VENDE UN BILLAR. BAQUEDANO 820. 23-O

BOTELLAS CERVECERAS CHICAS, compramos por grandes y pequeñas partidas, a 0.20 centavos cada una. Avenida Matta N.o 5. 25-O

VENDO MOSTRADOR Y ría. Eucaliptus 559, por bel.

CAJA FONDOS, PARA asiento, compro ocasión, mingo 955, tardes.

BILLAR COMPRO, BUEN prefiero americano. Avenida 1096.

LEÑA ESPINO SECA, mayor, menor, vendo: $ 1.50 $ 70 tonelada. Gálvez 171.

SACOS CARBONEROS, compro, casilla 4553.

$ 1.60 PAQUETE MANTE Osorno legítima para brería Central. Merced 814.

VENDO BARATISIMO BA rro enlozado completo. no 434.

SE VENDEN DOS BILLA Huemul 1449.

CICLISTAS: UN PAR DE de pista, con un tubular, Cármen 682.

BOJ, POR SACOS, SE VENDE Peñaflor, antigua quinta Tratar: Rosal 335.

INSTALACION PARA BOTICA vase y útiles, realizo.

GRAN STOCK, SAN DIEGO Baños americanos, $ 95, cocina, $ 4.90; carnicera, cipientes, $ 8; astilles cestas cubiertos, $ 1.50 "Mérida" instalado, $ 180, comprar su califont, vea el "Mérida" en San Diego sa que vende más barato, menaje, enlozado y hojalatería pachos a provincias.

SE VENDE UN MESON para sastrería. Sotomayor

VENDESE DE OCASION cona; instalada en la Vega go. San Antonio 760, Bodega

CERA, VIRUTILLA, ESCO nes, los más baratos en plaza va York 75.

RIELES DE 35 KILOS, tros de largo, necesito. Casilla

$ 24.50, CIEN KILOS PAPAS rillas, a domicilio. Agustinas

14 PESOS CIEN KILOS ta, blanca. Bodega Quillota. nas 1717.

30 PESOS CIEN KILOS llos de primera. Bodega Agustinas 1459.

8 PESOS, CIEN KILOS LEÑA te ofrece: Bodega Quillota. nas 1717.

12 PESOS CARBON ESPINO ce: Bodega Quillota. Agustinas

SE VENDEN UTILES DE cería, modernos. Gay 2564.

VENDO TODA CLASE DE para carnicerías. Bulnes

CARBONCILLO HARNEADO espino, tan bueno como pesos saco de 70 kilos, pósito Chacabuco 18.

CISCO GARANTIDO DE ESPINO pesos saco de 80 kilos, buco 18.

COCINAS ECONOMICAS García Reyes 46.

COMPRA-VENTA NEGOCIOS

VENDO ACREDITADA barrio Matadero, San Diego

SE VENDE UNA CARNICERÍA por no poder atenderla. 1586.

NEGOCIO BIEN INSTALADO buena situación, arriendo mo, con casa-habitación, gente. Independencia 934.

VENDO MERCADITO BARATO clientela, cocina económica, Mapocho 2091.

SE VENDE UNA LAVANDERÍA montada a la moderna, para y tratar, todos los días ña. Calle Vergara 707.

VENDO RESTAURANT EN tegoría, calle Manuel Montt

POR DESAVENIENCIA DE se vende bar y restaurant vador. Chacabuco N.o 26.

VENDO PASTELERIA. DELICIAS 2623.

VENDO BAR-RESTAURAT. guirre 1039.

VENDO BODEGA LICORES, capital. Huemul 1697.

HABIENDO COMPRADO EL gocio del señor Luis Ernesto rant, Avenida Matta 247, no do de cuentas atrasadas días. Francisco Marsá.

VENDO NEGOCIO INSTALADO buena situación. Castro 626.

SE VENDE LA ACREDITADA nicería, Serrano, esquina Ovalle. Hay casa habitación tar en la misma con su dueño

ACREDITADA CASA CENA rrio San Pablo, muy populoso, dera 131, oficina 14.

VENDO NEGOCIO ABARROTES poco capital, arriendo barato. cagua 1402.

VENDO NEGOCIO ALMACÉN co capital arriendo barato derlo atender. Tratar: Madrid

IMPORTANTE AVISO PARA talleres de modas. Vendo academia de corte, Italo-Sud- cana, por ausentarme de dad, San Isidro 327.

VENDO PELUQUERIA DE sión. Delicias 3807.

CARNICERIA, VENDESE POR podería atender. San Pablo

SE VENDE UNA PENSION bastante clientela, en precio. Tratar: Av. Matta

VENDO NEGOCIO ABARROTES Cuevas y Santa Elvira.

LAVANDERIA, UNA DE LAS jores de Santiago, medad dueño. N.o 427.

VENDO NEGOCIO DESPACHO dega, poquísimo capital, otro. Verlo, tratar: San

"OCASION". VENDO completo en buen estado, 657. Casilla 2512.

VENDO NEGOCIO San Pablo 2148

OCASION: POR ENFERMEDAD vendo barato Té, "La Sevillana", habitación, Delicias 2699, entre bertad.

VENDESE NEGOCIO CHICO poderlo atender. Herrera 16.

SE VENDE PENSION, ollentala San Diego 141.

NEGOCIO DE MENESTRAS, VENdo. Gálvez 1607. 24-O

A PRECIO DE LIQUIDACION vendo, por no poder atender, cigarrería bien instalada, con casa habitación. Tratar: Calle Nueva York 60.

DIVERSOS

INSTALACIONES Y REPARACIOnes de artefactos sanitarios, agua, gas y acetileno. Vicuña Mackenna 15. 28—O

MUÑECAS, QUITASOLES, OBJEtos de arte, se arreglan muñecas, quitasoles y objetos de arte. San Antonio 444 A. 26-O

REPARACIONES ELECTRICAS, luz, fuerza motriz y campanillas: trabajo garantido. Vicuña Mackenna 15. 28-O

INSTALACIONES Y REPARACIOnes de artículos sanitarios, agua, gas y acetileno. Vicuña Mackenna 15. 28-O

CLINICA DENTAL "LA HUMANIdad". Trabajos rápidos, extracciones, coronas, puentes, precios económicos. Delicias 2816. 5-Nov.

TRANSFERENCIA: LA MARCA "Peletería Londres", ha sido transferida a don Adolfo Grenovich, según escritura suscrita ante el notario Javier Echeverría Vial, el 16 de Setiembre de 1922. O—23

COMPAÑIA COMERCIAL Y GANAdera Chile-Argentina, en liquidación. En conformidad al artículo 47 de los Estatutos, cítase a los señores accionistas a asamblea general ordinaria para el 23 de Octubre, a las 2 P. M., en Bandera 287.— La comisión liquidadora. 23-O.

"LA MUÑECA", PAQUETERIA, Cochrane 1129. Nuevo surtido, precios muy convenientes. 22-O

COMPRO DENTADURAS Y DIENtes usados. Bulnes 775. 22-O

DISFRACES ARRIENDANSE, también compramos usados. San Pablo 2075. 22-O

QUILAS, $ 23 CIENTO. — TODA clase de maderas para construcciones ofrece Barraca y Fábrica "La Frontera". Avenida Matta 1052. 23-O

SE NECESITA EN COMPRA O arriendo uno o dos billares. Tratar: Independencia 435. 22-o

SE NECESITA A LA SEÑORA QUE fué casada, por el civil, con Florencio Valenzuela, que se presente con la libreta a la calle San Javier 3414. o-22

OJO! A CARLOS LUIS TORRES, llegado de Valparaíso, se le necesita en la Carnicería. Matucana 1529. O-23

TIERRA DE HOJAS, MACETEROS greda, árboles y plantas ofrece Criadero Corrial, Bandera 130. 22-O.

PUENTE 590 SASTRERIA "PROgreso". Lindo surtido cortes pantalones. Recibe hechuras.

PUENTE 590. SASTRERIA, TERnos casimires ingleses negros y azules, $ 170.

PUENTE 590. SASTRERIA, TERnos casimires fantasía, $ 160, frente torre Bomba.

HECTOR WILLIAMS AMPUERO, de 13 años, ha abandonado el hogar; se ruega a quien lo conozca, dar aviso en Jotabeche N.o 162, a su padre Tomás E. Williams. 23-O.

CATALOGO DE SELLOS YVERT y Tellier para 1923, acaba de recibir la "Casa Filatélica". Pasaje Matte 36. Casilla 2655. Precio: $ 20 francos de porte. 23-O.

PILAS SECAS HELLESENS, DE 1 1|2, 4 1|2 y 6 volts. San Antonio 580. 23-O.

BATERIAS Y ACUMULADORES, ofrece. San Antonio 580, Casilla 54. 23-O.

INSTALACIONES ELECTRICAS, en general. D. Donoso V., San Antonio 580. Teléfono 517. 23-O.

RADIADORES, ARREGLOS, transformaciones. Gálvez 188. 27-O

YOGHURT BARATO, PREPARElo usted mismo. Vendo insectos para su preparación. Doy instrucciocina, necesítase. Molina 546.

LA HIGIENICA VACUNM CLEAner "limpia, lava alfombras, aseos, pinturas, encerados casas. Nueva York 75. Maestranza 918. Teléfono 430. 22-O

SOCIETA OSPEDALE ITALIANO Garibaldi.—Y soci sono convocati in Assemblea generale il 30 corrente, ore 9 P. M., calle San Isidro 92. Mancando ir número legale l'Assemblea será rimandata al 2 Novembre senza ulteriore avviso.—Il Segretario. 24-O

SEÑORES ESTUDIANTES: REBOlledo los espera en la fotografía del Cerro para retratarlos hasta las doce de la noche; tres hermosos retratos por sólo cinco pesos.

CONTADORES

CONTADOR ITALIANO, 10 AÑOS práctica, ofrécese empleo fijo o por horas. Dirigirse: Hotel Excelsior. 29-O.

OFICINA DE CONTABILIDAD, E. Claussen. Casilla 535. N-2

HOTELES Y PENSIONES

EN CASA DE FAMILIA SE Arrienda una pieza amoblada, con o sin pensión, a la calle frente a la Plazuela Manuel Rodríguez. Grajales 2154. 30-O

¿QUIEN ES CAMILO ROCHIL? — Es el dueño de la casa de pensión "El Plata", San Pablo 1171. Abierto día y noche, almuerzo o comida a $ 2 el cubierto. Gran servicio a la carta permanente, flamante surtido de ave, chancho, pescado y mariscos frescos. Cazuela de gallina y pavo con chuchoca, por la noche. Recomendamos valdiviano Plata con charqui vacuno, hecho en el mismo establecimiento y está a la vista. O-23.

PETIT RESTAURANT, SAN PAblo N.o 1115, da pensión con vino, $ 80 y 100, 3 platos de almuerzo y 3 de comida, con vino, té o café. 5-N.

SEÑORITAS, JOVENES, EMPLEAdos: Unico establecimiento que no permite repetir estudios, perdiendo tiempo y dinero; enseña con estricta disciplina y honradez por competentes profesionales, conforme programas oficiales, cursos comerciales, diurnos, vespertinos, nocturnos, tres, seis, doce meses, plazos fijos, $ 10, $ 15, $ 20, $ 25, $ 30, $ 35, $ 40, $ 50, según ramos, títulos válidos. Instituto Técnico Comercial de Chile, Gálvez 139. Visítese establecimiento, solicítense prospectos. 200-O.

PIEZA CON PENSION. PRECIOS módicos. Bandera 835. 23—O

PENSION A MATRIMONIOS O caballeros, piezas, balcones, calle Catedral 2679. 26-O

SE RECIBEN PENSIONISTAS. SAma 1168. 26-O

MAGNIFICAS PIEZAS, CON PENsión arriendo a jóvenes solos. Ar[illegible] 236. 30-O

EN AGUSTINAS 2391, SE OFRECE departamento o pieza con buena pensión. 22-o

ARRIENDO PIEZA AMOBLADA A la calle, con pensión y pensión de mesa. Santo Domingo 588. 20-O

ARRIENDASE PIEZA DOS BALcones calle, caballero, matrimonio, pensión, Santa Rosa 428. 22-O

EMPLEADOS, PIEZA, PENSION. Serrano 580. O—22

PIEZA BALCON ARRIENDASE con pensión. Casa alemana. Las Rosas 1130. 25-O

PENSION, LINDOS DORMITORIOS matrimonios. Delicias 1385. 22-O.

FAMILIA HONORABLE OFRECE piezas, pensión. Compañía 2519. 24-O.

SE RECIBEN PASAJEROS POR DIA, arriéndanse piezas con pensión, salón vista calle. San Diego 287. 23-O

FAMILIA HONORABLE, SIN PENsionistas, da pensión con o sin muebles a matrimonio o dos jóvenes extranjeros, casa con todo confort y central. Serrano 181. 23-O

PLENO CENTRO, BUENAS PIEzas para matrimonios o personas solas, con pensión. San Diego N.o 35. 22-O

JOVEN HONORABLE DESEA pensión casa familia ídem, preferible sin otros pensionistas.—Jada. Casilla 1717. 22-O

COMODO DEPARTAMENTO, CON sin muebles y pensión. Santa Rosa 239. 22-O

CENTRALISIMO ARRIENDASE pieza amoblada, pensión, meses, días. Personales honorables. San Antonio 768. 22-O

OFRECENSE REGIOS DEPARTAmentos amoblados, excelente comida uso familia. Baños privados, esmerado servicio. Teléfono 3705, Estado 75. 23-O

NECESITO PARA SEÑORA SOLA pieza amoblada con pensión en casa aseada y central. P. R. Casilla 3134. 23-o

SE DA PENSION DE MESA A Personas honorables. Matucana 718 B. 22-o

PIEZAS CON PENSION, CATEdral 1646. 22-o

BULNES 25, PIEZA PENSION MAtrimonio. o-22

ARRIENDO LINDAS PIEZAS BALcón, casa sin pensionistas. Puente, esquina Santo Domingo. Tratar: Bandera 620, oficina 16.

PIEZA CON PENSION, DESDE $ 95. Arriéndase departamento. San Isidro 295. 23-O

COMODAS ELEGANTES PIEZAS, con pensión, en Nataniel 521. 26-O

$ 90, PIEZA BALCON, CON BUENA pensión. Huemuy 406, esquina Cóndor. 22-O

PENSION PIEZA, $ 100; DIARIOS, $ 6. Manuel Montt 2795.

INSTRUCCION

LICEO SANTIAGO, GALVEZ 139.— Kindergarten, Preparatorias, Humanidades. Externos, medio pupilos, internos, todo el año. Preparación, exámenes atrasados, bachilleratos.— Cursos vacaciones. Ramos técnicos. Pídanse prospectos. 5-N.

CURSOS MIXTOS COMERCIALES, Aritmética, Contabilidad, Redacción, Dactilografía, $ 10 mensuales; funcionan diariamente de 6 a 8-9 a 11 P. M. Título válido Contador Comercial. Pídanse prospectos Instituto Técnico Comercial Chile. Gálvez 139. 24-O.

PROFESORA OFRECESE ENSEñar niños y señoritas, humanidades, francés, piano, bordado. Santa Rosa 428. O-22

SOLO POR $ 3 MENSUALES RAPIda enseñanza escritura máquina. Avenida Brasil 863. 25-O

FRANCES! RAVUL CONSSEAU TItulado Francia. Enseñanza rápida, práctica. Casilla 584. 23-O

$ 15 MENSUALES, ESCRITURA A máquina, inglés, francés, aritmética, taquigrafía, gramática castellana, redacción mercantil, caligrafía. Instituto Mercantil. Estado 239.

USTED NO PIERDE SU DINERO estudiando en el Instituto Mercantil; puede estudiar personalmente o por correspondencia. Estado 239.

CURSOS MATINALES, VESPERTInos y nocturnos. Instituto Mercantil. Estado 239.

CURSOS POR CORRESPONDENCIA. Instituto Mercantil, Estado 239.

SEÑORITAS! CURSOS ESPECIALES en las tardes. Instituto Mercantil. Estado 239.

CURSOS DE 18 MESES, 12, 10, 8, 6, 4, 3 y 2 meses; también de un mes. Instituto Mercantil, Estado 239.

CURSOS POR $ 50, 35, 30, 25, 20 Y 15 mensuales. Instituto Mercantil. Estado 239.

HUMANIDADES, 1.o Y 2.o AÑOS, preparamos exámenes. Numerosos certificados aprobación universitaria. Instituto Mercantil, Estado 239, Teléfono 273.

CONTABILIDAD COMERCIAL (Agrícola, Bancaria, Minera, Industrial, Fiscal, Municipal, Oro y Billetes, de Sociedades Anónimas, Colectivas, Comanditarias y Participación) Aritmética Comercial, Gramática, Redacción Mercantil, Inglés, Francés, (Alemán o Italiano), Taquigrafía, Escritura máquina, Legislación Civil, Comercial, Aduanera, Consular: Correduría, Caligrafía, Moral, por $ 50 y 35 mensuales, según curso; otros por $ 30, $ 25 y $ 15. Diplomas legalizados. Instituto Mercantil, Estado 239.

INSTITUTO MERCANTIL, ESTADO N.o 239, teléfono inglés 273, fundado en 1904, el primero en Chile, en su género, según la Estadística Oficial. Prepara cónsules, contadores generales y especiales, topógrafos, dibujantes, ayudantes de ingeniería y arquitectura, taquígrafos, dactilógrafos, corresponsales, etc. Pídase prospectos.

ACADEMIA YOST, ENSEÑANZA escritura máquina, cinco pesos mensuales. Bandera 682. 24-O

INGLES! PROFESOR LONDINENse con espléndidas referencias, enseña su idioma rápidamente. Pronunciación perfecta. Enseñanza esmerada. Clases particulares. Claras 46. Casilla 3621.

OCUPACIONES (Ofrecen)

VIDRIEROS: ABRIDORES DE VAsos y pintor decorador, necesita la Fábrica de Vidrios de Concepción. Casilla 706, Concepción. Enviar nombre y referencias. 22-O

LINOTIPISTA QUE CONOZCA LA máquina Tipograph o que desee aprenderla, se le necesita. Merced 678. 23-O.

COCHERO PARTICULAR, CON muy buenas recomendaciones, necesito. Compañía 2219. 30-O

EN SAN PABLO 4451, SE NECESItan: pianista o tocador y niñas para el baile. 22-O.

CAJISTAS NECESITO. TEATINOS N.o 68. O-23

NECESITO BRONCEROS PARA trabajo a trato. Tocornal 621. O—22

FARMACEUTICO PARA EL SUR, se necesita. Referencias: Vicuña Mackenna 170. 22-O

SE NECESITA EMPLEADO COMpetente para almac.n abarrotes. Bellavista, Población Matta 73. Almacén San Pedro. O-23

MAESTROS ELECTRICISTAS COMpetentes, necesito. Serrano 871. 23-O

NECESITO LIMPIADOR Y PARTIdores de madera álamo para el Sur. Presentarse Maipú 1178. 23-O

VENDEDOR PRACTICO EN LA oferta artículos librería, papeles imprimir, necesítase. Miguel 2.o Cariola y Co. Bandera 722. 22-O

VENDEDOR COMPETENTE EN oferta artículos cuchillería, plaqué, necesita Miguel 2.o Cariola y Co. Bandera 722. 22-O

AGENTES ACTIVOS CON $ 50 fianza, ganarán 10, 20 pesos diarios, necesítanse. Ahumada 46. 22-O

NECESITO REPARTIDORES CON buen reparto, caballo y carretón propio. Dardignac N.o 145. Panadería. 22-O

SE NECESITAN 10 ABRIDORES para excavación de alcantarillado. Esmeralda 745. 23-O

PERSONA PRACTICA FABRICAción dulces chilenos, necesito. Delicias 1627. 22-O

EMPLEADO COMPETENTE EN laboratorio de farmacia, necesítase. Plaza Almagro, Gálvez 500. 22-O

MUEBLISTAS BUENOS, PARA trabajo fino, necesito. Porvenir 385. 23-O

GOTICOS NECESITO. NATANIEL 464. 23-O

MAQUINISTAS PARA RODILLOS a vapor y bencina para camiones, necesita ingeniero de la provincia. Bandera N.o 50. 22-o

NECESITO MAESTRO BRONCERO ajustador. Broncería Bove. San Antonio 46. 23-o

MAESTRO CERRAJERO DE BANco, necesítase, prefiérese competente muebles acépticos. Trabajo permanente. Mapocho 3155. 22-o

VENDEDOR PARA VINOS ENCAjonados. Necesitamos. Casilla 7573. Gonyher. 22-o

MECANICO TORNERO, CON BUEnos informes, se necesita; dirigirse a Soc. Fca. Nacional de Vidrios. San Diego N.o 2197. 23-o

MUEBLISTAS, COMPETENTES Necesita, Jorge Berotte, Agustinas 2007. 22-o

CARINTEROS, CARROCEROS CON herramientas, necesito. Garage Ford. San Miguel 142. 22-O.

CARPINTERO Y AYUDANTE CARpintero, necesito. Serrano 378. 22-O

SE NECESITAN OFICIALAS aprendizas vestoneras. San Isidro 657, casa 4. O-23

CONTRATISTAS DE CONSTRUCciones y arquitectos necesitamos. Camilo Henríquez 356.

NECESITO PARQUETERO Y CARpintero. Gay 1743, casa 15.— Marchant.

NECESITO BUENOS APRENDICES gásfiter con recomendaciones, urgente. Nataniel 40.

NECESITO APRENDIZ VESTOnes. Fariña 578. 23-O.

SE NECESITA CABALLERIZO competente. Diez de Julio 1450. 23-O.

NECESITO ALBAÑILES PARA fuera de Santiago; Prado 1138, de Matucana dos cuadras por Mapocho para abajo. Prefiero conocidos—Roberto Cabezas. 22-O

ZAPATEROS LUIS QUINCEROS, necesito. A. Prat 103. 22-O

ZAPATEROS PARA MEDIDAS Y compostura, necesito. Huemul 1461. 23-O

VENDEDOR NECESITO COLOCAR artículo fácil venta. Buena Comisión. Tratar: Rogelio Ugarte 1534. 22-O

ZAPATERO PARA BLACK Y ESTAquillado, necesito. Carmen 853. 24-O

APRENDIZ NECESITO, VALPAraíso 1064. Casita 22. 23-O

RUEDERO, CAJERO, HERRERO, necesito, y oficial. Esperanza 23. 22-O

NECESITO MAESTROS Y AYUdantes pasteleros, competentes. Delicias 2867. 23-O

OFICIAL PINTOR, COMPETENTE en automóviles, necesito. Blanco Encalada 2543. 23-O

ALBAÑIL BALDOSADOR NECEsito. Mapocho 1194. Tratar: Valenzuela.

ZAPATERO COMPOSTURERO SE necesita. Merced 380.

CARRETELERO CON CARNET, necesito. Recoleta 997.

BUENOS OFICIALES Y COSTUREras sastres necesito. Diez de Julio 1302. 23-O.

REPARTIDOR DE CARNES QUE sepa su oficio, recomendado, necesito. Vicuña Mackenna esquina Marín.

NECESITAMOS SACADOR DE punteras, abridor de hendidos, arreglador de charol. Rosas 3223. 28-O.

NIÑO PARA MANDADOS NECESIto. Serrano 871. 23-O

MOZO PARA EL ASEO NECESITAse. Ahumada 68. 22-O

NECESITO NIÑO 14 A 16 AÑOS, para aseo y riego jardín. Lira 797. 22-O

NECESITO MOZO PARA ALMAcén, sueldo $ 60. Serrano 298. 22-O

NECESITO MENSAJEROS BIEN recomendados. Compañía 1059.

NIÑO DE 14 A 15 AÑOS, NECESIta. Chabacuco 952.

SE NECESITA UN MUCHACHO DE 16 años. San Diego 432.

NECESITO DOS NIÑOS PARA betunar calzado, competentes. Moneda 2770. 23-O

SERVIDUMBRE LA MEJOR DE Santiago. Pídala: Bandera 339. 22-O

SERVIDUMBRE RECOMENDADA, competentes encontrará únicamente en "La Rápida", acreditada oficina empleos. Gálvez 106. o-22

NECESITO MUY BUENA PROFESOra de canto. Recoleta 764. 23-O

PALETOCERAS Y POLLERERAS competentes sastres, necesito, trabajo todo el año. Vergara 624. 26-O.

NECESITO MUY BUENAS PREparadoras para sombreros. Ahumada 262. 24-O.

ANTIGUA LAVANDERIA FRANcesa. Carreras 277, necesita buenas posticeras camiseras. O—28

NECESITO CAMISERA QUE SEPA postizo. Lavandería Higiénica: Independencia 317. 23-O

NECESITO SEÑORA DE REGUlar edad que tenga una niñita de 10 a 12 años de edad, para el servicio de dos personas solas. Maestranza 1196. 22-O

CAMISERAS COMPETENTES NEcesito. Agustinas 826. 23-o

OPERARIAS COMPETENTES, Confección trajecitos, niño, necesito. Agustinas 826. 23-o

COSTURERA COMPETENTE EN toda clase de costura, necesítase en Vicuña Mackenna 650, casa 20. 23-O

SEÑORITAS, JOVENES, LES DAré empleo. Sueldo: $ 200. Morandé 436. 22-O

NECESITO COSTURERA SASTRE. Bezanilla 1455. O-23

NECESITO MUY BUENA AYUdanta vestonera. Constitución 151. 24-O.

POSTICERAS, CAMISERAS, NEcesita "Lavandería Iúfera". Santa Rosa 247. 23-O.

LAVANDERAS, DOBLEZ, NECESIta Lavandería Bruselas. Rosas 2040, entre Brasil y Baquedano. 23-O.

SE NECESITA UNA COSTURERA sastre. Porvenir 811. 23-O.

SEÑORITA QUE SEPA ARITMEtica y escribir a máquina, y tenga práctica en trabajos de oficina, necesítase. Dirigirse: a casilla 669. Correo Central. 22-O

APRENDIZA PARA TALLER FOtográfico se necesita. San Isidro 277.

NECESITO LAVANDERAS Y BUEnas costureras de camisas. Carrión 1486. 23-O

NECESITO SEÑORITAS ACTIVAS, buena comisión. Carrión 1486. 23-O

CORPIÑERAS, PALTOCERAS, MUY competentes, necesita: Moneda 629. 22-O

COMPOSTURERA COMPETENTE necesito. Sastrería Londón House. Bandera 236. 22-O

NECESITO AYUDANTA PALETOcera. San Diego 1456; casa 5. 22-O

SEÑORITA PARA EL PUESTO DE cajera, necesito. Dirigirse: a Casilla 4546. 24-O

NECESITO SEÑORITAS: PABEllón París. Quinta Normal.

SE NECESITA UNA SEÑORITA de buena presencia, educada, buena estatura, para modelo escultor, Pago 200 pesos mensual. Escribir, a L. Rojas M. Correo 2. 23-O

PELETERAS COMPETENTES NEcesítanse. Diez de Julio 475.

LAVANDERIA "LA IBERIA", Carmen 115. Camiseras y posticeras, necesito. O—23

LAVANDERIA RIO JANEIRO. Merced 475. Necesita posticeras, camiseras, planchadoras doblez y lavanderas. Pagamos bien. O—23

COSTURERAS SASTRES NECESIto. San Diego 1558.

PELUQUERIA TAPIA, VICTORIA 580, necesito peluquero; aseguro 35 pesos.

NECESITO NIÑA NOCHERA, EN 10 de Julio 276. O—22

NECESITO NIÑA DE MANO, REcomendada, poca familia. Tratar: Catedral 1941. O—23

NIÑA PARA LAS PIEZAS QUE entienda costura, necesítase. Inútil presentarse sin buenas recomendaciones. Ejército 13, de 2 a 3 P. M. O-23

EXTRANJERA PARA ACOMPAÑAR dos señoritas, se necesita en Moneda 1495. O-23

NECESITO NIÑA PARA TODO SERvicio, con recomendaciones. Esmeralda 885. O-22

NECESITO EMPLEADA PARA TOdo servicio, 3 personas, que sepa cocinar, buen sueldo. Maestranza 283, por la mañana. 22-O

SE NECESITAN DOS NIÑAS PARA los comedores, en casa de pensión. Delicias 127. 22-O

EMPLEADA PARA EL COMEDOR, recomendada, necesito, $ 45. Avenida Macul 1250. 22-O

NIÑA PRACTICA VENTAS DULcería, recomendaciones, necesito. Delicias 1627. 22-O

EMPLEADA DE LA MANO, NECEsítase. Herrera 208. 23-O

NECESITO UNA NIÑA PARA LA casa; pago bien. Sotomayor 261. 22-O

NECESITO UNA SEÑORA PARA las piezas. Hotel-Restaurant, Mapocho 3502. 27-O

SE NECESITA EMPLEADA, SErrano 244. 25-O

NECESITO NIÑERA CON BUENOS informes. Sueldo 50 pesos. Santo Domingo 2264. 23-O

SIRVIENTA PARA COMEDORES, necesito. San Pablo 1026. O-24

SE NECESITA UNA NIÑERA. Mastranza 1272.

EMPLEADA PIEZAS, RECOMENdada, necesítase. Delicias 1925. 23-O.

NIÑA O JEVEN SEPA BIEN EMpaquetadura calzado, necesita. Chacabuco 952.

SE NECESITA UNA EMPLEADA para corta familia, que entienda de cocina, con recomendación. Bandera 749. 23-O.

EMPLEADA CON BUENOS INformes, para el esrvicio de matrimonio extranjero necesítase. Las Rosas 1654. 22-O

COMPOSTURERA COMPETENTE necesito. Delicias 2865.

NECESITO NIÑA JOVEN, SEPA cocinar. Rosas 2886. 22-O.

BUENA COCINERA NECESITO. — Delicias 2865.

EMPLEADA SEPA ALGO DE COcocina, necesítase. Molina 546. 23-O

EMPLEADA COCINA, NECESITA caballero viudo, dos niños. Lillo 515. 23-O

EMPLEADA PARA LAS PIEZAS necesito. Victorino Lastarria 158. 22-O

MUCHACHITA AGIL, SERVICIO livianísimo, necesito. San Isidro 376 (Plazuela). 22-o

NIÑAS QUE SEPAN COSER A MAquina, necesito, Fábrica de Calzado. Santa Victoria 324. 22-o

NIÑA PARA ARREGLO DE PIEZA y comedor necesítase. Carreras 341. 22-o

EMPLEADAS DE PIEZAS Y COmedor necesito. Bristol Hotel. 22-o

FAMILIA ESPAÑOLA NECESITA empleada regular edad, prefiérese española. Carmen 483. 23-O.

COCINERA JOVEN SE NECESITA para poca familie. Porvenir 817. 22-O

BUENA COCINERA PARA DOS personas y lavandera se necesita en Bellavista 185. 22-O

COCINERA NECESITO EN SAN Bernardo, Avenida Colón 580. 22-O

Respuestas a nuestros lectores

LAS PERSONAS CUYAS CONSULTAS NO APAREZCAN RESUELTAS EN EL DIARIO, SERAN ATENDIDAS PERSONALMENTE POR EL REDACTOR DE LA SECCION, LOS DIAS LUNES, MIERCOLES Y VIERNES, DE 5 A 6 1|2 DE LA TARDE.

—S. Z. B.— Santiago.— Soy hijo natural, y ha muerto mi padre recientemente, sin dejar más herederos que yo, su esposa y dos hermanos legítimos. ¿En qué forma debemos repartirnos los bienes quedados a su fallecimiento?

Tiene, indudablemente, extraordinario interés el caso jurídico que usted nos propone, porque existen sobre esta materia dos disposiciones contradictorias en nuestra legislación civil: el artículo 990, que le faculta para tomar sólo una tercera parte de los bienes, y el 1182, que le asigna la mitad. ¿Cuál de estas disposiciones prevalece? El eminente comentador de nuestro Código Civil, don José Clemente Fabres, ha resuelto la cuestión en el sentido de que el hijo natural debe percibir la mitad de los bienes, porque hay en este caso un conflicto entre dos reglas de una misma ley, que no admite conciliación, y las disposiciones del artículo 1182 son más conformes con la equidad natural y el espíritu de nuestra legislación.

—Aplicado. — Santiago.— Sírvase indicarme cómo se prepara la tinta para timbres de goma.

	Partes
Negro de anilina (o cualquier otro color de la misma clase)	10
Goma arábiga	4
Glicerina	1
Agua	3

Se disuelve la goma en el agua y se agregan las demás materias poco a poco y mezclando siempre. Si el sello tiene grabados finos, debe aumentarse algo la dosis de colorante.

—Un gringo.— Santiago.— Cansado de buscar inútilmente en varios diccionarios el significado de la palabra manseque, recurro a usted para que me ilustre sobre el particular. ¿Es, como me parece, el nombre de un juego de niñas?

El manseque es una especie de baile infantil que se ejecuta casi todo a saltos, y recitando la conocida estrofa:

Manseque, manseque, la culeque,
El gallo, el gallo y el capón, etc.

Lo baila un solo niño o niña y también entre dos y con alguna variedad de movimientos, según la gracia de cada uno.

La palabra manseque parece ser de formación caprichosa, de esas que, generalmente, nada significan y que tanto abundan en los juegos y cantos infantiles.

Pretenciosa.— Santiago.— En varias ocasiones he oído hablar de la bondad de la pomada de pepinos para el embellecimiento de la piel. ¿Cómo puedo prepararla?

—Cera blanca, 90 partes.
Parafina, 90 partes.
Pepinos, 90 partes.
Manteca de cerdo benzoada, 240 partes.

Desmenuzados los pepinos, se echan en la grasa fundida. Se deja enfriar, agitando continuamente, y luego se abandona en reposo durante 24 horas. Pasado este tiempo, se calienta de nuevo, se pasa a través de una gasa y se deja enfriar.

Sírvase indicarme un procedimiento para hacer incombustible el cartón y otro para impermeabilizar el mismo material.

—Para hacerlo incombustible se le puede impregnar con la siguiente solución:
Sulfato amónico, 8 partes.
Bórax, 2 partes.
Acido bórico, 3 partes.
Almirón, 2 partes.
Agua, 100 partes.
Después se deja secar.

Revistiéndolo con una o dos manos de una mezcla de:
Cal apagada, 54 partes.
Alumbre calcinado, 6 partes.
Sangre fresca batida, 40 partes.
Se consigue dar al cartón una impermeabilidad perfecta.

Estudiantes, Santiago.— En un círculo de estudiantes de Derecho, se ha promovido una acalorada discusión, acerca de la conveniencia o inconveniencia de mantener la pena de muerte, en las legislaciones modernas.

Como la cosa ha quedado para segunda discusión, nos agradaría conocer su opinión sobre tan interesante materia.

—Mi opinión sobre esta materia, favorable al mantenimiento en el Derecho de la última pena, no tiene como se comprende, valor científico alguno. Mucho más interés tendrá para ustedes el siguiente resumen de los argumentos aducidos hasta hoy por los impugnadores y los defensores de la pena de muerte:

En valor de la abolición se alega:

1). La inviolabilidad de la vida humana. Pietro Ellero, dice a este respecto que el fin de la sociedad no está subordinado al fin del hombre, que la personalidad colectiva de aquélla no puede absorver la personalidad individual de éste y que jamás el hombre puede convertirse en instrumento del bien, de agrupación humana alguna;

2). La irreparabilidad de la última pena, pues la vida no se devuelve, por lo cual no deja posibilidad de reparación en los posibles errores judiciales.

3). La falta de proporcionalidad y divisibilidad, pues la muerte es siempre un mal igual;

4). Los correccionistas más exagerados, rechazan también la pena capital, porque ésta no se propone la corrección del culpable;

5). Finalmente se impugna la pena de muerte negándose su eficacia intimidativa, para probar lo cual se ha recurrido a la estadística.

En favor de la pena de muerte se alega:

1). Que es un instrumento imprescindible para la defensa de la sociedad humana contra la criminalidad. La experiencia enseña que apenas se suprime de hecho o de derecho la pena de muerte, los grandes crímenes aumentan en proporciones alarmantes;

2). Que es insustituible, pues todos los medios inventados para reemplazarla o son tan graves y severos que sobrepasan en crueldad a la muerte misma, llevando al reo a desear ésta o dársela por sí mismo o tan suaves que carecen de influjo intimidativo; y

3). La moderna escuela positiva defiende la pena de muerte, como medio adecuado de selección artificial, ya que produce la eliminación de los criminales inadaptables a la vida social.

Ignorante, Curicó.— ¿Cómo se fabrican esas tintas, denominadas simpáticas, que sirven para escribir rasgos invisibles a simple vista, pero que adquieren una determinada coloración, bajo la acción del calor u otro agente físico?

—Muchos son los cuerpos que se emplean en la elaboración de estas tintas, que, a decir verdad, pueden contarse hoy por centenares. Sólo nos ocuparemos de algunas de ellas.

Los solutos acuosos diluídos de cloruro de cobalto y de acetato de nitrato cobáltico, mezclados con una cuarta parte de su peso de cloruro sódico producen tintas invisibles en el papel a la temperatura ordinaria, pero todas tienen la propiedad de volverse azules por la acción de un calor suave, de desaparecer gradualmente, a medida que el cloruro cabáltico se apodera de la humedad atmosférica y de recobrar el expresado matiz cuando se las expone otra vez al referido influjo del calor.

El ácido sulfúrico muy diluído da también letras incoloras y susceptibles de ennegrecerse por influjo del calor, pero que son indelebles; pues evaporándose así el agua y siguiendo de ello la inmediata concentración del ácido, éste no puede prescindir entonces de carbonizar el papel.

XENON

PARA EL CALZADO
Pasta Keller

EMPLEADA AYUDAR COCINA, nesito. San Francisco 269. 22-O

COCINERA JOVEN Y PARA TODO servicio necesítase. Molina 646. Para tratar, únicamente de 7 a 8 de la mañana. 22-O

COCINERA: SUELDO, SETENTA pesos necesito. San Francisco 281. 22-o

COCINERA FORMAL NECESITO. Herrera 762. Tratar: 2 a 6. 22-O.

COCINERA NECESITO, ROMERO 2583. 24-O

COSTURERAS COMPETENTES, necesita fábrica ropa blanca. Santo Domingo 1040. 23-O.

COCINERA RECOMENDADA, SE necesita. Vergara 349. 24-O.

COCINERA QUE SEPA SU OFICIO, necesito. Estado 380. 22-O.

COCINERA NECESITASE, BUEN sueldo, poca familia. Matucana 37, altos. 23-O

OBJETOS PERDIDOS

AVISO.— HABIENDOSE EXTRAviado los certificados N.os 13051 y 13064, de Custodia de la Caja de Ahorros de Santiago, quedan sin ningún valor por haberse dado el correspondiente aviso a la Caja. 22-O

HABIENDOSE EXTRAVIADO LA libreta N.o 320,594 a la vista, de la Caja Nacional de Ahorros, queda nula y sin ningún valor por haberse dado el aviso correspondiente a la oficina respectiva. 23-O

SE GRATIFICARA A QUIEN ENtregue reloj de oro con diamantitos y cordón seda, perdido el Viernes. Avenida Portales 2957.

MAQUINARIAS

SE VENDEN DOS RICAS MAQUInas aparadoras, una de codo y la otra Singer. Verlas: en Esperanza 815. 22-O

CAJAS DE FONDOS OCHO TAMAños. Bandera 82. 10-N.

MAQUINAS DE ESCRIBIR, OCAsión. Bandera 82. 10-N.

TALLER PARA COMPONER MAquinas de escribir y calcular. Bandera 82. 10-N.

MAQUINAS DE ESCRIBIR, COMpro. Casilla 2888. 10-N.

MUÑECAS, VOCES PARA QUE hablen, bastones, quitasoles y objetos de arte, se arreglan en San Antonio 444-A. 26-O.

COMPRO MAQUINA MACHIHEMbradora Fay Egan, fragua con ventilador, tornillo mecánico. Ofertas: casilla 6052. 24-O.

PARA PEQUEÑO CAPITAL Y NEgocio muy lucrativo vendo varias máquinas de tejer medias y calcetines. Castro 528. O-27

RICA SOBADORA CON EXCENTRIco, puertas de horno, parrilla. Delicias 285. 22-O.

PRENSA CHICA PARA ORUJOS, prensa grande para chicharrones, compramos. Santo Domingo 3201. 22-O

UN MOTOR A VAPOR, TRANSPORtable, con 4 ruedas, 5 a 10 HP., véndese de gran ocasión. Casilla 2198. O—22

VENDO MAQUINA ESCRIBIR Y fotográfica (9x2) alemana. De ocasión. Tratar: A. K., Casilla 3716. 22-O

PARA COLCHONEROS, VENDO DE ocasión, máquina para escarmenar lana. Verla: A. Prat 1840. 22-O

MAQUINA FOTOGRAFICA 13,18 se vende barato. Tratar: Daube y Co. 22-O

VENDO UN MOTOR ELECTRICO de dos caballos, con su resistencia. Independencia N.o 240. 22-O.

MOTOR LOCOMOVIL DE 6 CABAllos, compro de ocasión. Indicar precio y detalles. E. H. Prieto 1824. 22-O

DINAMO 110 VOLTS, RESISTENcia, tablero de distribución, amperómetro y voltámetro, con sus respectivos rieles, lámparas de arco y transmisión, se vende. Domeyko 2354 22-O

MAQUINA CINEMATOGRAFICA. — vendo, con tambores de seguridad y lámpara de arco, con resistencia para 220 volts. Verla de 5 a 6 P. M., Blanco Encala 2339. 22-O

MOTOR LOCOMOVIL DE 6 CABAllos, compro de ocasión. Indicar precio y detalles: E. H., Prieto 1824. 22-O.

MAQUINA DE ESCRIBIR, COMPRO en Galería Alessandri, oficina 8. 22-O

MAQUINA UNDERWOOD 3|14, vendo en Galería Alessandri, oficina 8. 22-O

CALDERA A VAPOR, 25 HASTA 35 HP. un solo tubo, estado garantido, vendo barato. Agustinas 1109. O-22

DINAMOS DE 1 A 5 KW. GARANtidos a precios ocasión. Agustinas N.o 1109. O-22

TUBOS MANNESMANN, ALTA Presión de 4 y 18 pulgadas, vendo una partida. Agustinas 1109. O-22

TURBINAS ALTA PRESION (Ruedas Pelton) para caídas de 20 a 140 metros y de 3 hasta 60 HP. Listas para entrega. Agustinas 1109. O-22

GRUPO CONVERTIDOR CORRIENte alterna-continua, especial para cargar acumuladores. Ofrece de ocasión. Agustinas 1109. O-22

MOTOR GAS POBRE 4 HP. COMpleto con gasómetro. Se vende muy barato. Agustinas 1109. O-22

MAQUINAS PARA BIOGRAFO, PAra teatros y modelos especial para salón, a precios sin competencia. Agustinas 1109. O-22

TRANSFORMADORES ELECTRICOS y pilas para campanillas. Vende al precio más barato en plaza. Agustinas 1109. O-22

TELEFONOS PARA COMUNICAción interior, también para haciendas, acaban de llegar modelos nuevos y modernos. Agustinas 1109. O-22

MOTOR ELECTRICO 3 HP. VOLTS, otro 5 HP. 220 volts. Ofrece en estado garantido. Agustinas 1109. O-22

PLANTAS ELECTRICAS PARA alumbrado casas de campo, fundos, chalets de veraneo. Precio rebajado 3,500 pesos moneda corriente. Agustinas 1109. O-22

ROMANA PARA CARNICERIA, compro. Delicias 4002. Pila del Ganso.

INCUBADORA CHICA, HASTA 80 huevos, de verdadera ocasión, compro. Ofertas: Casilla 4534.

VENDO VENTILADOR, ACUMUlador, 8 V., galvanómetro, Sitófonos, Tornito chico, Transformador 220 V. a 12, y varios San Pablo 1444. 22-O

TALLER MECANICO, ALTA PREcisión, compone toda clase máquinas escribir, garantiza seis meses. Bandera 682. 26-O

CARROS DECAUVILLE 3|4 MEtro cúbico, trocha de un metro, necesito. Casilla 1910. 24-O

CAMPANA AIRE COMPRIMIDO, con tubos de bajada, para fundaciones, bajo agua, necesito. Casilla 1910. 24-O

MARTINETE A VAPOR, NECESIto. Casilla 1910. 24-O

MAQUINA CALADORA Y TEJER, vendo. Alameda 878. O—24

MUEBLES IMPORTADOS Y OTROS vendo barato. Chacabuco 582, de 2 a 4.

¡NOVIOS! MUEBLES FINOS, TOdos estilos, maderas nacionales, extranjeras. Compre directamente al fabricante, ahorrará dinero. La London, Prat 353.

MAQUINAS DE ESCRIBIR VENDE pagadera mensual. Indique domicilio. B. B., casilla 2635.

BIGORNIAS, PRENSA ORUJO, trasmisiones, descansos, poleas, vigas canal, rieles, fulones, romana Howe, etc., liquido. García Reyes 46.

MUEBLES

COMPRAMOS MENAJES DE CASA atendemos a domicilio. "La Magallanes", Avenida Matta 1004. Teléfono Inglés 147. (Matadero). 30 Mayo 1

COMPRO MENAJES DE CASA, PIAnos y muebles sueltos. Teléfono Inglés 1036. San Diego 460. El Aguila. [illegible]

MENAJES, PIANOS, TODA CLASE muebles, recibe La Cruz Blanca. Independencia 370. [illegible]

MUEBLES DORMITORIOS, COMEdor, escritorio, salón, variedades de sillas, todos estilos, ofrecemos. Precios muy convenientes. Facilidades pago. Fábrica y venta: Serrano 39[illegible] 5-Nov

SE VENDE RICO AMOBLADO dormitorio, sin uso, con incrustraciones de bronce, compuesto de 2 marquesas, un ropero de 3 cuerpos, un chifonier y 2 veladores y una mesa de toilette. Tratar: calle Bandera 131, oficina 2 de 3 1|2 a 5 1|2 diariamente. 22-O

MUEBLES AMERICANOS EN raulí cuarteado, de todas clases, precios bajos para comerciantes, particulares, vende la fábrica La New York, Santa Rosa 342, teléfono 1653. 17-N.

MUEBLES AMERICANOS, EN raulí cuarteado, de todas clases, precios bajos para comerciantes, particulares, vende la fábrica "La New York", Santa Rosa 342. Teléfono 1653.8 [illegible]

VENDO DE OCASION 6 VELADOres en blanco. Huemul 966.

$ 1,300, COMEDOR COMPLETO, Cocina, baño importados, véndese. Herrera 208. O—22

COMPRO UNA VICTROLA, PAGO en el acto cualquier precio. Casillero 49-A. 23-O

PIANOLA APLICABLE A CUALquier piano, con 64 rollos escogidos, vendo. Toesca 2765. 22-O

VENDESE MESA COMEDOR, 2.50 metros, madera lingue, patas talladas, en $ 80. Madrid 786. o-22

COMPRO 2 SILLONES Y UTILES de peluquería de ocasión. Borjas 181. 0-22

VICTROLA VENDE, PAGO MENsual; indique domicilio.— D. D., Casilla 3862. 23-O.

VICTROLA GRANDE DE MUEBLE, flamante, con discos, vendo. [illegible] 21. Portal Granello.

VENDO DE OCASION 6 VELADOres en blanco. Huemul 966.

LINDA CUNA IMPORTADA, MAquina para recortar madera, [illegible] y otros útiles de menaje, se venden. Tratar: de 10 a 3, en Vicuña Mackenna 650, casa 20. 23-O

DE OCASION COMPRO PIANO eléctrico Silofano. Casilla 3846. O-23

GRAMOFONO VICTOR O VICTROla chica, compro.— C. C. M., Casilla 931. 23-O.

VENDO MESA COMEDOR, 3 MEtros 50, veinte pesos. Gálvez 557.

VICTROLA VICTOR, VENDO, NUEva, con discos, en $ 350. General Gorostiaga N.o 14 Población Villa Moderna. 23-O.

AMOBLADO COMEDOR, MESA Y sillas, guardarropa, muebles de sala, escritorio ministro, baño zinc y otros muebles, véndense de ocasión. Compañía 1615. O—23

REGIO MENAJE DE CASA, COMpleto, con pocos meses de uso, vendo por viaje a Europa. Además, puedo traspasar arriendo casa moderna, barrio Parque Forestal. Diríjase. Correo Central: Clasificador B. 116. 22-O

PIANOS: COMPRO, VENDO, AFInaciones, composturas.—Luis Torta. Tarapacá 753. 22-O

OCASION: VENDESE JUEGO MUEBLES, salita. Andrés Bello 281. 22-O

INCRUSTACIONES DE MARQUETERIA, para muebles, compramos. Serrano 398. 22-O

MUEBLES DE SALON, RICO Autopiano flamante, amoblado comedor, dormitorios de uno, dos y tres cuerpos, sillas encina antiguas tapiz cuero repujado, tina enlozada, cocina económica importada, escritorio de cortina y demás del menaje, véndese de ocasión. San Antonio 41.

MUEBLES SALON, ESCRITORIO, comedor, dormitorios, caja fondos, liquídanse. 10 de Julio 1646. 23-O.

PIANO PARA ESTUDIO NECESITO arrendar barato. J., Correo 3.

INDUSTRIAS

CON $ 30,000, NECESITASE, SOCIO capitalista, para adquirir espléndido establecimiento de hotel, en una de las principales ciudades del sur, negocio muy acreditado y productivo, que cuenta con antigua y segura clientela. Participación de primera clase al capitalista. Mayores antecedentes.—Alejandro Greene Valverde.—Oficina de Alejandro Greene Cruzat. Teatinos 86.

PARA LA FABRICACION DE PRODUCTOS de gran consumo, que se importan actualmente del extranjero a precios sumamente altos y que se pueden fabricar en el país, con mayores y espléndidas ventajas, asegurando segura y pronta utilidad, se necesita socio capitalista con 40,000 pesos.—Alejandro Greene Valverde, Teatinos 86. O-22

INDUSTRIA, FABRICA MODERNA, elaboración de quesos especiales, en gran escala, establecida en propiedad agrícola, próxima y en plena producción. Necesítase socio con 100,000 pesos, para darle mayor desarrollo.—Alejandro Greene Valverde, Teatinos N.o 86. O-22

PARA INDUSTRIAS DIVERSAS, que ofrecen grandes y seguras utilidades, necesítanse socios con 10,000, 20,000, 30,000 y 40,000 pesos.—Alejandro Greene Valverde, Oficina de Alejandro Greene Cruzat, Teatinos 86. O-22

OPORTUNIDADES PARA FAMILIAS

COMPRO TERNOS, PALETOES, pantalones, calzado; también se va domicilio. Delicias 3650. N-2

BOTONES DE NACAR PARA CAMISA y de hueso para calzoncillos, etc., ofrece la fábrica. Avenida Matta 905. 16-Nov

SE VENDEN TRAJES ELEGANTES de todas clases. Santo Domingo 1715. 30-O

LECHE PURA, RECIEN ORDEÑADA, de vacas mantenidas en establo, se reparte en tarro sellado, a $ 0.40 litro por Noviembre. Chacra El Mirador (Camino a Renca). Teléfono 74, Yungay. Casilla 614. 30-O

¡SEÑORAS! LA FABRICA ROPA blanca, Monjitas 865, bajó de precio todos sus artículos. 22-o

BLUSAS, DESDE $ 5.00; CAMISAS, $ 3.50; pantalón, 3.50; enaguas, 5.00; delantales, a cualquier precio. Fábrica, Monjitas 865. 22-o

MEDIAS DE SEDA, 7.50; CAMISETAS, 3.50; paños de mano, 2.00; pañuelos, docena, 4.80; corpiños, 8.50. Si desta economizar, visítenos, Monjitas 865. 22-o

AJUARES, BAUTIZO, LINDO SURTIDO, desde 9.50; ropita para guagüitas, todo lo necesario, precios irrisorios. Monjitas 865. 22-o

CABALLEROS, PRECIOSAS CAMISAS, desde $ 8; camisetas, 4.50; calzoncillos, 4.90; visite nuestro inmenso surtido en camisería, con la seguridad que ahorrará dinero. — Monjitas 865. 22-o

MEDIAS, TODA SEDA, NEGRAS, y color llegaron. San Francisco 281. 22-o

POLICARPO MENDEZ, AGENTE de Singer Sewing Machine. Independencia 334.

¿DESEA ADQUIRIR MAQUINA Singer? Pida precios, condiciones. Independencia 334.

REPUESTOS, ACCESORIOS, AGUJAS, aceite, hilo para máquina de coser. Independencia 334.

¡¡SEÑORAS DUEÑOS DE CASA!! En Independencia 334, hácese toda clase de composturas, reparaciones de máquinas de coser.

¡SEÑORA! LO QUE NECESITE SU máquina de coser, lo encontrará en Independencia 334.

CLASES GRATUITAS DE BORDADOS y deshilados en máquinas Singer. Independencia 334.

SE RECIBEN TRABAJOS DE CALADOS, deshilados, bordados. Independencia 334.

¿DESEARIA CAMBIAR SU MAQUINA antigua por una Singer moderna? Vea condiciones. Independencia 334.

JABON TORONJIL CUYANO, CURA cualquiera enfermedad de la piel. Diez centavos pan. Lira 855. 22-O

LAVANDERIA VALENCIA RECIBE ropa por docenas, garantizando buen servicio y puntualidad. Avenida Matta 449.

ECONOMIA PARA EL HOGAR: LA lechería Suiza ofrece leche completamente pura, ordeñada de la mañana, puesta a domicilio, desde 1 litro, al precio de 35 centavos litro. La muestra es gratis. Ordenes: teléfono inglés 342, Estación; casilla 1383.

MEDICINA

NERVIOSOS, NEURASTENICOS, cansancio cerebral, insomnios. Impotencia. Gran remedio Cerebrol. Boticas surtidas. 22-O

JUVENTUD, NO MAS GONORREA. Fuera contagios; saludo, limpieza. Glóbulos Kadde 4.40. Daube y Cía. Botica Belga. San Diego 591 esquina Eyzaguirre. 23—O

CANOSOS! NO BOTEN PLATA EN comprar tinturas desconocidas. Compren únicamente la tintura vegetal Hera, que se vende en Root 563, entre Carmen y San Isidro, y que tienen la garantía de probarla antes de comprar. Frasco: $ 5. 31-O

GONORREA, AUNQUE CRONICA, orquitis, estrechez, curan rápidamente: Glóbulos Pérsicos. Boticas surtidas. 22-O

BRONQUITIS, TOSES, DEBILIDAD, pulmón, tuberculósis. Tónico poderoso. Pectoral Scott. Boticas surtidas. 22-O

GONORREA! GARANTIZO CURACIÓN radical segura en 8 días. Facilidades pago. San Pablo 2839. Botica Cruz Blanca. 22-O

MATERIALES DE CONSTRUCCION

BALDOSAS CUALQUIER DIBUJO, tubos cemento, tierras colores para cemento, yeso, etc. Precio sin competencia. Lira 715. 16-N.

VENDO 2,000 TEJAS USADAS A $ 150 el mil. Ofertas: Casilla N.o 2571. 22-O.

ADOBES PRIMERA CALIDAD $ 160 mil, realiza Feria de Maderas. Vicuña Mackenna 82. O-25

LADRILLOS REFRACTARIOS, USADOS, compro. Rosas 2040, entre Brasil y Baquedano. 23-O

TECHO ACANALODO NACIONAL véndese ochenta centavos pie. Camilo Henríquez 356.

$ 1.70 ROSETONES YESO, 40 CENTIMETROS, variados surtidos; vendo yeso blanco y negro. Cienfuegos 121. 23-O.

TUBOS CEMENTO, 30, 40, 50 CENTIMETROS, ofrece. Lira 715. 21-N.

USADAS COMPRO VENTANAS con postigos y barrotes de fierro, y tres puertas firmes. Indicar precios y tamaños a W. H., Casilla 1709 o en Moneda 2116.

CALLE SEVILLA, SE VENDEN unas mejoras, de ocasión. Sevilla 1366. 23-O

OCASION: VENDO PUERTAS, balcones fierro, galerías, etc. Manuel Rodríguez 860. 24-O

COMPRO DESPUNTES LATAS Y toda clase de tarros vacíos. San Diego 1431. 27-O

COMPRO DE OCASION PUERTA de calle 1.20 por 3 y ventana con fierro 1.12 por 2.30. Cueto 1154. 22-O.

PROFESIONALES

$ 90 HECHURAS, FINOS FORROS de seda, $ 140; ternos finos, casimir inglés. Sastrería Mack. Teléfono 667. San Diego 228. Convénzase, visitándonos. 24-O.

ZURCIDOS JAPONESES INVISIBLES, especialidad viradura de ternos y composturas, precios módicos. San Diego 236. 10-Nov.

ZURCIDOS INVISIBLES, VIRO SOBRETODOS, ternos, hechuras. Nueva York 86, Ahumada y Moneda. 22-o

NUEVO TALLER MODAS, INDEPENDENCIA 356. 25-o

CONDOR 1158, CASA ANTIGUA, única especialista zurcidos invisibles; jersey, sedas, viraduras, hechuras, transformaciones garantidas. 17-N.

ITALIANO DIPLOMADO ESCUELA Comercial Industrial de Roma, diez años práctica, ofrécese para corredor o viajante comercio o industria. Dirigirse: Hotel Excelsior. 29-O.

MANIQUIES ORTEGA, NUEVOS modelos, rebajados de precio. Fábrica. Rosas 1869. 26-O.

DOMITILA MAQUENA OFRECESE enseñar sombreros. Precios módicos. Escribir: Correo 3. 23-O

¡OJO! ENSEÑANZA DE CORTE PARA señora, cursos rápidos y especial hago clases a domicilio. Tomar datos, San Isidro 336. Se hacen trajes, plisados y tableados, precios módicos. 22-o

CURTO, TRANSFORMO, LIMPIO pieles, plumas. Embalsamo pájaros. Hago sombreros. Olivos 950. 22-O

TRANSFORMO, LIMPIO CAPAS marabú. Olivos 950. 22-O

RECIBO HECHURAS TRAJES SEÑORAS, desde 15 pesos. Gálvez 557. 24-O.

EDIFICIOS.— PLANOS, PRESUPUESTOS y ejecución. Consultas gratis. Arquitecto; casilla 13017. 24-O

COMPRO MANIQUIES, SEÑORA, San Diego 378. 24-O

PIELES: SE TIÑEN, CURTEN Y confeccionan. Plumas, se tiñen y se hacen fantasías. Diez de Julio 475.

FABRICA DIENTES FIJOS $ 5. Dentadura $ 30. Extracciones absolutamente sin dolor $ 3. Médico dentista, Chile, Europa, Estados Unidos. Catedral 1467.

PRESTAMOS DE DINERO

A. BAJO INTERES FACILITO DINERO sobre pianos. Casilla 2224. R. G. 31-A

CONTADOR COMPETENTE DISPONGA $ 10,000 efectivo, necesítase asociándolo importantísimo negocio profesional. Morandé 291, oficina 12-A. 31-A

¡¡DINERO!! FACILITO RAPIDAMENTE por automóviles, muebles, pianos, fianzas, hipotecas. Descuento letras. Compañía 1264, oficina 10, derecha interior. 15-Nov.

SOCIO ACTIVO CON $ 10,000 PARA impulsar lucrativa industria. Compañía 1065, oficina 9. 22-O.

DINERO PARA COLOCAR EN HIPOTECA, con garantías. Negocio rápido. Bandera 131, oficina 14.—Anrique Garín. 22-O

$ 3,000 NECESITO, PAGANDO 300 pesos serranales, buena garantía. Tratar: Independencia N.o 202. 22-O

DINERO FACILITO SOBRE HIPOTECAS. Interés 9 por ciento anual.—Daniel Laurel. Huérfanos 1235. 23-O.

SOCIO O SOCIA CAPITALISTA, necesito para publicar mis obras inéditas y hacer ediciones de las agotadas. Negocio seguro.— Augusto Rojas. San Pablo 1227. Casilla 3907.

NECESITO SOCIO O SOCIA, POCO capital, dar impulso negocio e industria o vendo negocio e industria lucrativa. V. Mackenna 201. 22-O

PARA DARLE MAYOR IMPULSO a bodega de vinos, establecida, con varios repartos, necesítase socio con $ 15,000 a $ 20,000.—H. B. Casilla 3402. 23-O

$ 4,000, DOY INTERES PRIMERA hipoteca o segunda después Banco. Alonso Ovalle 1248. 22-O

NECESITO EN PRESTAMO 1,000; garantía hipotecaria. García Reyes 58.

JUDICIALES

INVENTARIO.— EL 30 DE OCTUBRE, a las cuatro P. M., en la secretaría del Tercer Juzgado, se dará comienzo a la facción de inventario de la sucesión de doña Ana Longton de Smits. 26-O.

POR EL PRESENTE AVISO, SE emplaza a los acreedores de don Eugenio Chiappo Mosto, para que presenten los créditos que pudieren afectarlo. Deberán presentarse las facturas con los documentos que acrediten la autenticidad del crédito y ser visadas previamente, por la firma "Fonck y Cía.", para que sean pagadas por este Consulado de Italia. 22-O.

REMATE VOLUNTARIO DE MATERIALES.—El Jueves 26 del presente, a las 9 A. M., en el Molino Santa Magdalena, Providencia 2556. Carros Los Leones, se rematarán los materiales de su demolición. Hay quinientas planchas de fierro blanco, inglés, que se rematarán en lotes chicos, maderas, puertas, ventanas, tejas, adobes, asfalto, etc. A la vista todos los días. Sucesión Domingo Costa. 23-O

REHABILITACION COMERCIAL.—Ante el Juzgado de Letras de este dpeartamento, se han presentado los señores Carlos, Godofredo y Omar Oettinger como socios de la firma Oettinger Hermanos, manifestando que en vista del convenio aprobado y de los demás antecedentes del expediente de quiebra de Oettinger Hnos., se encuentran rehabilitados los socios de esa firma y pidiendo se publique el decreto respectivo en dos diarios de esta localidad y en uno de las ciudades d Concepción, Santiago y Valparaíso.—El Juzgado, a esta solicitud, h aproveído como sigue: "Valdivia, veintiocho de Setiembre de mil novecientos veintidós.—Como se pide.—F. Fco. Frías.—J. Luis Saldaño D.—Valdivia, veintinueve de Setiembre de mil novecientos veintidós.—Completando la resolución que precede, para las publicaciones solicitadas, se señalan los diarios "El Correo de Valdivia" y "La Aurora" de esta ciudad; "La Nación" de Santiago; "El Mercurio" de Valparaíso; y "El Sur" de Concepción.—M. Fco. Frías.—J. Luis Saldaño D.—En Valdivia, a veintinueve de Setiembre de mil novecientos veintidós, notifiqué por el Estado a don Carlos, Godofredo y Omar Oettinger, la resolución precedente y remití carta certificada por correo.—J. Luis Saldaño D. — En Valdivia, a veintinueve de Setiembre de mil novecientos veintidós, notifiqué personalmente en su domicilio las resoluciones de fs. 345 vta. al señor promotor fiscal, siendo las cinco P. M. y firmó.—Samuel Rivera V.—J. Luis Saldaño D."—Valdivia, 4 de Octubre de 1922.—J. Saldaño O. 22-O.

PROPIEDADES

OCASION, 4,500 PESOS CASITA 6 piezas, frente al mar, playa Maitencillo. Tratar: Jofré 353. 22-O

TITIL, REGALASE CASA-QUINTA, ocho departamentos grandes, facilidades pago. Avenida General Velásquez 291. 22-O

$ 40,000 VENDO BUENA CASA DE 12 piezas, en calle Luis Beltrán. Entrega inmediata. Bandera 84, of. 25.

$ 39,000 VENDO CASA NUEVA, flamante, en buena calle. Bandera 84, of. 25. 22-O

NAVARRETE Y CIFUENTES, Compra-venta. Arriendo de propiedades. Morandé 67. Teléfono 3189. 11-n

SE VENDE CASA-QUINTA, DE dos pisos, en $ 60,000, Avenida Salvador 835, esquina de Bilbao. 22-O

COMPRO TERRENO TRES A CINCO mil metros, en Los Guindos o final Macul, sin plantaciones, apartado una o dos cuadras, parte poblada. Dirigirse casilla 1776. 22-O

VENDO CHALET EN PROVIDENCIA, antes de llegar a P. Valdivia. Con agua, gas, alcantarillado y luz eléctrica. Dos pisos y toda clase de comodidades y confort. Precio $ 80,000 y facilidades de pago. Brasil N.o 567, de 2 a 4 P. M. 23-O

$ 39,500 VENDO CASA CENTRAL, siete piezas, tres servicios, dos patios, parrón, baño. Santa Mónica 2141 un paso Brasil. 22-O

VENDO UNA CASA CALLE WASHINGTON N.o 1503, esquina Pedro Lagos. Tratar: al lado. 22-o

COMPRO CASA $ 25,000, BARRIO Alameda-Eyzaguirre-Vicuña Mackenna-Lord Cochrane. Dirigirse: Bandera 131, oficina 14.—Luis Anrique Garín. 22-O

SITIO GRANDE, POBLACION VISTA Hermosa (Recoleta), gran porvenir, $ 3.50 metro. Casilla 1083. 22-O

VENDESE CASA ESPLENDIDA situación, $ 50,000, contado, y 25,000, hipoteca. Serrano N.o 247. Cocheras 245. Tratar: "Plaza Hotel", pieza N.o 9. 23-O

VENDO PROPIEDAD LLO-LLEO, Canojo esquina Arzobispo Casanova. Tratar: allí mismos. o-23

SANTO DOMINGO, BUENA SITUACIÓN, véndese casa moderna, 2 pisos, 6 departamentos, 2 hall, toilettes, todo servicio. Recién construída. Precio: $ 75,000. Guzmán, Silva y Cía. Huérfanos 1243.

AV. VICUÑA MACKENNA, VENDESE sitio propiedad cerca de Alameda. Mide 15x40 metros. Guzmán, Silva y Cía. Huérfanos 1243. 23-O

SOTOMAYOR, CERCA ALAMEDA, véndese propiedad de renta, compuesta de 3 casas y almacén. Construcción de 2 pisos. Precio: $ 70,000. Guzmán, Silva y Cía. Huérfanos 1243. 23-O

CARRERA.— PROPIEDAD COMPUESTA de dos buenas casas, una en altos y otra en bajos, cada una con 10 departamentos, servicios, garage. Precio: $ 85,000. Guzmán, Silva y Cía. Huérfanos 1243. 23-O

AV. PEDRO VALDIVIA, A POCOS metros de Providencia, véndense sitios desde $ 45,000 .Guzmán, Silva y Cía. Huérfanos 1243. 23-O

SITIO VENDO $ 30 METRO, 20x41, con excelentes murallas ladrillos, en la bien alumbrada y hermosísima Avenida Beuchef 983. 22-O

VENDO CASA RECIEN CONSTRUIDA, 6 piezas, fuera servicios, carro 13 y 33. San Pedro esq. Victoria. 22-O

VENDO 23 MIL, BUENA CASA CAL y ladrillo, hall, jardín con parrón, gas y luz eléctrica. Tratar en la misma. Nueva de Valdés 921. O-23

$ 30,000 VENDO, ESPLENDIDA CASA chalet, situada en plaza Malloco, parronal, árboles frutales, potrerillo, agua potable. Situación comercial de primer orden, pronto tranvías eléctricos a Santiago. Tratar :Arturo Ramírez A., Morandé 291. O-25

REALIZO SITIOS PLANTADOS, CALLE San Miguel (Llano Subercaseaux) a $ 2.50 el metro. Arturo Ramírez A., Morandé 291. O-25

COMPRO CASA PARA RESIDENCIA en buen barrio. Precio: 200,000 pesos, más o menos, con renta o bien 100,000 pesos sin renta. Datos a A. P., Casilla 1840.

COMPRO CASA - HABITACION Y renta, buena situación, hasta 150,000 pesos pago al contado. Casilla 1505. O-23

CASAS RECIEN CONSTRUIDAS, con cinco y seis piezas, baño, alcantarillado, gas y electricidad, vendo en 23,000 y 24,000 pesos, respectivamente. Facilidades.— Marambio Montt, Galería Alessandri 25-A. O-22

$ 20,000 MITAD AL CONTADO, resto 3 años plazo, vendo quinta, tres piezas, construcción sólida, cocina, despensa y subterráneo, con arboleda frutal escogida y fresal, que puede producir valor de la amortización de la deuda; superficie 3,750 metros cuadrados. Avenida Subercaseaux, 20 minutos de Alameda, carros Cisterna.— Federico A. Reyes. Huérfanos 1235.

$ 4,600 VENDO CASA ESQUINA, 5 piezas, entrada mensual, $ 85. Dimensión: 10 por 24. Villasana 140. 22-O.

VENDO CASA - HABITA[...] renta, muy central, 110,00[...] Agustinas 1252.

$ 9,000 REGALO QUINTA por 58, Constantino, esquina [...] cerrada, dos piezas, cocina, [...] alba. Bandera 552.

COMPRO CASA, SIN [...] hasta 14,000, seis piezas, [...] na, buen patio. Prefiero [...] tadero. Dirigirse: E. R., Co[...] 7.

VENDESE SITIO O CASA [...] tínez de Rozas 4897, esquina [...]

$ 48,000 BUENA CASA [...] rio Ramírez.—M., Correo [...]

COCHEROS, GOLONDRINEROS, [...] rretoneros, carreteleros, rep[...] de leche, dueños de autos, etc. [...] dos conviene tener una [...] pagando si fuera arrienda [...] hacerse de un sitio a una [...] Alameda, por Avenida Tres [...] barrio de gran porvenir, luz [...] trica, agua potable, carros [...] cos a dos cuadras, a $ 10 y [...] metro, pagaderos en 64 [...] dades sin interés. Estos precios [...] rán por pocos días más. Tratar [...] su dueño.—Juan Antillo, San [...] 3160.

PROPUESTAS

PROPUESTAS.— LA DIRECCIÓN General de Correos, Telégrafos y Teléfonos pide propuestas para la provisión de materiales útiles. Véase Diario Oficial [...] 17 del presente y siguientes. Director General.

PIDENSE PROPUESTAS [...] arrendamiento cantina de [...] Español. Dirigirse, de 12 a [...] Francisco 221.

ROPA HECHA

ROPERIA LA VEGA, ANDRÉS [...] llo 694, ofrece en baratura [...] ambos, paletoes, pantalones, [...] breros, calzado, todo des[...]

ROPERIA ANDRES BELLO 601 esquina Recoleta, ofrece [...] paletoes, ambos, pantalones, [...] de niños, sombreros, calzado, [...] cios baratísimos, todo des[...]

ROPERIA LA CASA VERDE, [...] meralda 817, entre San An[...] 21 de Mayo. Realiza ternos, [...] paletoes, todo de casimires [...] jeros, corte correcto, [...] calzado. Visítenos casero, [...] nuestros precios.

ROPERIA "LA GRAN VÍA", [...] Diego 236. Casa de compra [...] Realiza ternos, ambos, vestones, [...] talones, calzado nuevo, [...] cilidades de pago.

TERNOS CHAQUET, TRAJES [...] tasía, vestidos baile, [...] vendo. Riquelme 680.

BOMBAS

11.a COMPAGNIA POMPIERI "Pompa Italia".—Cito la Compagnia ad eserzicio combinato [...] nedí 23 c. m. alle 21 1/4. [...] Piazza Pompiere.—Tenuta [...] ro.—L'Aiutante.

12.a COMPAÑIA DE BOMBEROS "Chile Excelsior".— Cítase [...] Compañía a academia y [...] para hoy Domingo 22, a las [...] Quinta Normal. Puerta [...] Uniforme de trabajo.— El A[...] te.

Tienda El Tropezón

SAN DIEGO 690, ESQ. 10 DE JULIO

Ofrece como ganga:

Lienzos desde $ 0.95 el metro.

Percalas pintados, desde 1.20 el mtr.

Fábrica de Ropa Blanca

Camisas señora, desde $ 3.

BICICLETAS

buenas marcas, tengo surtido constantemente en todas clases y portes, especialmente señoritas y niños. Hago reparaciones de bicicletas en general. Vendo toda clase de accesorios. Arriendo bicicletas.

BRASIL 15 — SAN DIEGO 927 — DIEZ DE JULIO 367

$ 148

Ternos o sobretodos finos, ofrece desde este precio.

"COOPERATIVE SASTRERIA"

877—AGUSTINAS—877

FABRICA DE ALHAJAS

DESIDERIO MELLA M.

30—SAN ANTONIO—30

Ejecutamos toda clase de trabajos finos en platino.

Ventas de joyas y relojes. Precios sin competencia.

✝ **CORONAS**

NATURALES Y ARTIFICIALES PARA EL 1.o DE NOVIEMBRE

Desde $ 5 ofrece la Fábrica

SAN DIEGO 75-77

Atiendo Domingos y festivos.

SE APROXIMA EL VERANO

EN LA

Sastrería de Jerónimo García

San Diego 311 — Teléfono 91. Matadero

HAY UN LINDO SURTIDO DE TELAS PARA LA ESTACION

NOVIOS

Argollas oro 18 y 14 kilates, ofrece RELOJERIA SPORTMAN

30 PESOS

San Diego 780-782

BOTICA "BOSTON"

Bandera esq. San Pablo

TELEFONO 3449

Esmerado despacho de recetas.

Mercería y Papelería "EL SOL"

PAPELES PINTADOS

ACEITES, PINTURAS Y AGUARRAS.

Surtido completo para construcciones.

OFRECEMOS A LOS MAS BAJOS PRECIOS.

Vila y Sanchez

PUENTE 696, ESQ. ROSAS

Sastrería Guzmán

ESTADO 35

Unica casa donde puede Ud. comprar los mejores trajes a muy bajo precio.

Mantequillería Moderna

Sto. Domingo 979 Teléf. Ing. 51, Santiago

LISTA DE PRECIOS

COLINA HACIENDA Chicureo, pan

COLINA HACIENDA Chicureo, 1/2 kilo

OSORNO de 1.a, pan

OSORNO de 1.a, el 1/2 kilo

QUESO MANTECOSO de 1.a, el kilo

QUESO MANTECOSO de 2.a, el kilo

QUESO PARMESANO, el kilo

QUESO SUIZO (argentino), el kilo

QUESO SUIZO legítimo, el kilo

QUESO HOLANDES (imitación), el kilo

CREMA FRESCA diariamente, litro

RECOMENDAMOS a nuestros clientes la sección fiambrería y conservas.

Fábrica de Tejidos de Punto

Grandes novedades en tejidos de seda, hilo seda, y lana ofrece la Fábrica,

7—SAN DIEGO—7

Sigo realizando mercaderías averiadas del incendio.

"LA COMERCIAL"

Calle San Diego 259— Santiago

Gran Fábrica de Tejidos de Alambre

DE

TOMAS PRACCA

Especialidad en TEJIDOS DE ALAMBRE de todas clases.

REFORMA DEL LOCAL

Total rebaja de precios.

Trajes de medida casimir inglés torcido, a

SASTRERIA "LOZANO" **195**

493 - SAN ANTONIO - 493

Grabados, Calados y Estampados en metales

Timbres de goma, de acero y de bronce

LUIS MANDUJANO TOBAR

SAN DIEGO 51 - TELEFONO

FOLLETIN (5)

LA DICHA IMPOSIBLE

Por MARCELO PEYRET

La vida tranquila de la aldea se tornaba insoportable. Levantarse con el alba, vagabundear sin rumbo por la casa, ver pasar las horas interminables unas tras otras, con mortal monotonía, ir un rato a la plaza, a oír la mala música de la retreta, acostarse casi a la oración, después de haber alternado con esos rústicos, muy buenos, muy amables, pero mortalmente aburridos. No se le ocurría tema de conversación, y concluyó por aislarse, por no querer tratar a nadie.

En un principio le buscaban, trataban de hacerlo hablar, pero poco a poco, al tiempo que se daban cuenta de que lo molestaban, comenzaron a respetar su aislamiento, hasta concluir por huirlo. A la hora de las comidas, los comensales, antes bulliciosos y conversadores, se habían tornado melancólicos y tristes. Todos se daban cuenta del estado de Julián, y no habiendo a qué atribuirlo, se iban contagiando con su tristeza.

Hasta entonces, Julián, dándose cuenta de su fracaso, lo había aceptado como a algo irremediable. Era cierto que sus ilusiones sobre una vida nueva habían desaparecido, pero ¿qué partido tomar?

Volver a la ciudad era reanudar una vida que ya lo había asqueado, y entre aburrirse allá o aburrirse aquí, prefería la tranquilidad aldeana, donde podía aislarse a su gusto, lejos de amigos y compromisos. Quizá también esperaba el milagro de un nuevo cambio en su psiquis, de un retorno a su personalidad primera. Pero no tenía mayor confianza. Dábase cuenta de que para aceptar la vida que se le brindaba, érale necesaria su primitiva ingenuidad de provincianito, esa ingenuidad que él había dejado a jirones en las orgías de la ciudad.

Todo es según el color del cristal con que se mira, ha dicho el poeta, y él que otrora mirara esa vida a través de su simpleza, no podía encontrarle los mismos matices, los mismos encantos que ahora, que la miraba a través de todo el lodo que había amontonado en su vida de disipación y de vicio. Todo estaba como era entonces. Sólo él había cambiado, sólo él era distinto.

Su novia, esa buena y hermosa novia de sus sueños, era una pobre paisanita, que no podía comprenderlo, que no poseía ninguno de los refinamientos físicos y morales a que él estaba acostumbrado. No concebía una caricia de esas manos toscas, ni un beso de esa boca menos roja que los labios que estaba acostumbrado a gustar, menos sabía en refinamientos canallescos que las que a él lo habían hastiado.

Desde que llegó, contadas veces habían hablado a solas, y las veces que lo hicieron, nada, o casi nada se habían dicho.

Por un momento, un día que la sorprendió llorando, excitada su compasión, creyó en la posibilidad de volver a amarla. La tomó en sus brazos, y besándola en la frente dejó que ella se desahogase. Enternecido él también, la habló con dulzura.

—Pobre Lucía... estás desilusionada con tu novio, ¿no es cierto?

Y como ella no contestara, él continuó:

—Sí... te parece que en la ciudad te lo han cambiado, que ya no soy el mismo... y quizá tengas razón. Tú eres demasiado buena para comprenderme, para que pueda explicarte... yo también sufro mucho por eso, Lucía... Sin embargo, ¿quieres que probemos volver a ser lo que hemos sido?... Yo sería tan feliz...

La otra lo miraba con ojos extrañados, sin comprenderlo. Volvió a llorar, y él tornó a besarla en la frente. Después, durante un par de días, trató en vano de resucitar lo que irremisiblemente había muerto.

Por último, dióse cuenta de que incomodaba, y tomó una resolución heroica.

Estando reunida la familia en el comedor, anunció su partida.

—¡Cómo!, ¿ya te vas?—interrogó don Carlos.

—Sí. Un asunto urgente me llama a la ciudad.

—Pero volverás.

—Sí, es sólo cuestión de unos días. Pienso liquidar mis asuntos en Buenos Aires, y venir a instalarme definitivamente aquí.

Entonces, todos conmenzaron a hacer proyectos para el futuro. A su vuelta se casaría. Don Carlos buscaría una cosa, cerca de la suya. El podía aprovechar su ida a Buenos Aires para comprar los muebles.

—Ya verás como te arreglaremos el nidito.

—Yo seré el padrino de la boda.

Un soplo de alegría parecía reanimar a todas esas pobres gentes. Tan sólo Lucía, callada y pensativa, lo miraba con asombro, sin comprender ese inesperado cambio en su novio.

—La pobre, ya tiene preparado su ajuar—dijo entonces doña Prosperina.—Hace ya tiempo que lo está haciendo.

Lucía enrojeció hasta la coronilla, lo que fué motivo de que cada uno le dirigiera una pulla.

El día siguiente, señalado para la partida, toda la familia lo acompañó a la estación.

Julián, apartándose del grupo, se sentó junto a su novia, en un banco del andén.

Estuvieron un rato sin hablarse, hasta que Julián, sin atreverse a mirarla, en voz baja, le preguntó:

—¿Me vas a extrañar, Lucía?

—Sí, Julián, mucho.

—¿Y si yo no volviera?

Ella lo miró. Por sus grandes ojos pasó un relámpago que Julián no supo si era de pena o asombro.

La tomó una mano, que sintió temblar entre las suyas. Y dulce, muy dulcemente, comenzó a hablarla:

—Oyeme, Lucía... tú eres una buena chica, joven, hermosa. En un tiempo, ¿recuerdas?, nuestra mayor felicidad la hubiera constituído nuestra unión. ¡Cómo nos queríamos entonces! Yo fuí a la ciudad para estudiar, para hacerme digno de ti. Fué un gran error, mi pobre Lucía. Yo era un buen chico. Allí, en compañía de malos amigos, fuí envileciéndome, cambiando poco a poco, sin darme cuenta. Hice una vida condenable. Me emborrachaba con frecuencia, me ligué con gente indigna, e inconscientemente fuí tornándome como ellos. Y ahora, ya ves, mi pobre Lucía, no soy ya el mismo. Tú mereces a alguien que valga más que yo.

—Julián, ¿por qué dices eso?

—Porque es la verdad, Lucía. Estoy seguro de que no me quieres.

—¡Oh, Julián!...

—Sí, a quien tú quieres es a ese otro Julián que ya no existe... Lo sé, Lucía. Varias veces te he visto llorar. Estabas llorando mi recuerdo, tus ilusiones perdidas...

Ambos permanecieron en silencio. Ninguno se atrevía a expresar lo que sentía. Por último, Julián se decidió:

—Estoy seguro de que a mi lado serás desgraciada, mi pobre Lucía. ¿Para qué luchar con el Destino? Soy un vencido de la vida, y no tengo derecho a ligarte a mi desdicha... ¿Me perdonarás, Lucía, si no vuelvo?

Ella no contestó. Dos gruesas lágrimas corrían por sus mejillas.

—Dime, Lucía: ¿me perdonarás? ¿No me guardarás rencor por el mal que te he hecho?

Volvió a tomar sus manos entre las suyas, y apretándolas insistió:

—¿Me perdonarás?...

Entonces ella, ahogando un sollozo, murmuró:

—¿Y por qué no vuelves, Julián?

—Es imposible, Lucía... Tú también lo sabes, tú también sientes que es imposible. Lo hago por ti, mi pobre novia, por ti, que es lo único que me importa.

Volvieron a quedar en silencio. El lejano ruido de un silbato anunció la proximidad del tren.

Se pusieron de pie. Y cuando el convoy entraba ya en la estación, él volvió a preguntarle:

—¿Me perdonarás?... No podré vivir tranquilo sin tu perdón.

—Sí, Julián, sí...

—¡Oh, gracias, gracias!... La tomó entre sus brazos y la besó repetidas veces.

Se despidió de los demás y subió al tren en el momento en que éste partía.

—Hasta la vuelta.

—Que vuelvas pronto.

Pero él no escuchaba a nadie. Tenía los ojos clavados en Lucía, que lloraba. Esta vez, el rostro lloroso de la pobre novia de su niñez, ya no le pareció ridículo. Y es que se daba cuenta de que por sus lágrimas eran vertidas por la muerte de la felicidad de los dos, de la dicha imposible de su vida.

FIN